



**ΕΛΛΗΝΙΚΗ ΔΗΜΟΚΡΑΤΙΑ
ΝΟΜΟΣ ΜΕΣΣΗΝΙΑΣ
ΔΗΜΟΣ ΜΕΣΣΗΝΗΣ
ΔΙΕΥΘΥΝΣΗ ΤΕΧΝΙΚΩΝ ΥΠΗΡΕΣΙΩΝ**

ΕΡΓΟ: ΚΑΤΑΣΚΕΥΗ ΡΑΜΠΩΝ ΚΑΙ ΧΩΡΩΝ
ΥΓΙΕΙΝΗΣ ΓΙΑ ΤΗΝ ΠΡΟΣΒΑΣΗ ΚΑΙ ΤΗΝ
ΕΞΥΠΗΡΕΤΗΣΗ ΑΜΕΑ ΣΕ ΣΧΟΛΙΚΕΣ
ΜΟΝΑΔΕΣ Δ. ΜΕΣΣΗΝΗΣ

ΕΙΔΙΚΗ ΣΥΓΓΡΑΦΗ ΥΠΟΧΡΕΩΣΕΩΝ (ΕΣΥ)

Πίνακας περιεχομένων

ΕΙΔΙΚΗΣ ΣΥΓΓΡΑΦΗΣ ΥΠΟΧΡΕΩΣΕΩΝ

ΑΡΘΡΟ 1° : Αντικείμενο και ειδικό συμβατικό χρηματικό αντικείμενο της εργολαβίας.	4
ΑΡΘΡΟ 2° : Τεχνικές προδιαγραφές.....	4
ΑΡΘΡΟ 3° : Συμβατικά Στοιχεία του Έργου	5
ΑΡΘΡΟ 4° : Σύμβαση κατασκευής του έργου.	6
ΑΡΘΡΟ 5° : Εγγύηση καλής εκτέλεσης.....	7
ΑΡΘΡΟ 6° : Πρόγραμμα κατασκευής – Προθεσμία .- Διεύθυνση του έργου από πλευράς αναδόχου.....	7
ΑΡΘΡΟ 7° Πρόγραμμα Ποιότητας έργου (ΠΠΕ)	8
ΑΡΘΡΟ 8° . Λήψη γνώσης τοπικών εδαφικών συνθηκών.....	8
ΑΡΘΡΟ 9° : Διοίκηση του έργου –Επίβλεψη από τη Δ/νουσα Υπηρεσία.....	9
ΑΡΘΡΟ 10° : Υπέρβαση προθεσμιών - Ποινικές ρήτρες.	10
ΑΡΘΡΟ 11° : Επείγουσες και απρόβλεπτες πρόσθετες εργασίες.- Τροποποίηση σύμβασης κατά τη διάρκεια της.(Αυξομειώσεις εργασιών νέες εργασίες. Κανονισμός τιμών μονάδας νέων εργασιών).	10
ΑΡΘΡΟ 12° : Αναθεώρηση τιμών.	11
ΑΡΘΡΟ 13ο : Τρόπος επιμέτρησης εργασιών	11
ΑΡΘΡΟ 14ο : Πιστοποιήσεις εντολές πληρωμών.	11
ΑΡΘΡΟ 15° : Χρόνος εγγύησης και συντήρησης του Έργου:.....	11
ΑΡΘΡΟ :16ο : Προσωρινή και οριστική παραλαβή - Βεβαίωση περαίωσης εργασιών - Διοικητική παραλαβή.....	11
ΑΡΘΡΟ 17° : Τελικός Λογαριασμός.	11
ΑΡΘΡΟ 18° : Ποιότητα και προέλευση υλικών και ετοιμών και ημικατεργασμένων προϊόντων- παραλείψη συντήρησης.	12
ΑΡΘΡΟ 19° : Ασφάλιση κατά παντός κινδύνου και αστικής ευθύνης.....	13
ΑΡΘΡΟ 20° : Ασφάλιση Προσωπικού.....	13
ΑΡΘΡΟ 21° : Σήμανση κατά το σχέδιο εκτέλεσης των εργασιών.	13
ΑΡΘΡΟ 22° : Εγκαταστάσεις Επιχειρήσεων και Οργανισμών Κοινής Ωφέλειας	14
Άρθρο 23° : Απαιτούμενα μέτρα ασφάλειας και υγείας στο εργοτάξιο*	14
Άρθρο 24° . Προστασία Περιβάλλοντος - Περιβαλλοντικοί όροι.....	19
Άρθρο 25° . Αρχαιότητες.....	20
Άρθρο 26° : Καθαρισμός εργοταξίων - κατασκευών και εγκαταστάσεων.....	20
Άρθρο 27° : Εργασίες εκτελούμενες από την υπηρεσία ή από άλλους αναδόχους. Αποκατάσταση φθορών κλπ. λόγω των εργασιών εγκαταστάσεων.	20

Άρθρο 28° : Πινακίδες ενδεικτικές του έργου που κατασκευάζεται.....	21
Άρθρο 29° : Προστατευτικές κατασκευές – Μέτρα Ασφαλείας.	21
Άρθρο 30° : Ποιότητα και τρόπος εκτέλεσης εργασιών.	21
Άρθρο 31° : Ημερολόγιο του έργου - Λοιπές υποχρεώσεις - Αφανείς εργασίες.	21
Άρθρο 32° : Ευθύνη του αναδόχου για την εφαρμογή της μελέτης και για την ποιότητα του έργου.	21
Άρθρο 33° : Μητρώο έργου -Κατασκευαστικά σχέδια (έργο as built)- Λήψη φωτογραφιών.	23
Άρθρο 34° : Γενικοί Όροι	23
Άρθρο 35° : Ισχύουσες διατάξεις για την εκτέλεση του έργου	24



ΕΛΛΗΝΙΚΗ ΔΗΜΟΚΡΑΤΙΑ
ΝΟΜΟΣ ΜΕΣΣΗΝΙΑΣ
ΔΗΜΟΣ ΜΕΣΣΗΝΗΣ
ΔΙΕΥΘΥΝΣΗ ΤΕΧΝΙΚΩΝ ΥΠΗΡΕΣΙΩΝ

ΕΡΓΟ: ΚΑΤΑΣΚΕΥΗ ΡΑΜΠΩΝ ΚΑΙ
ΧΩΡΩΝ ΥΓΙΕΙΝΗΣ ΓΙΑ ΤΗΝ
ΠΡΟΣΒΑΣΗ ΚΑΙ ΤΗΝ
ΕΞΥΠΗΡΕΤΗΣΗ ΑΜΕΑ ΣΕ
ΣΧΟΛΙΚΕΣ ΜΟΝΑΔΕΣ Δ.
ΜΕΣΣΗΝΗΣ

ΕΙΔΙΚΗ ΣΥΓΓΡΑΦΗ ΥΠΟΧΡΕΩΣΕΩΝ (ΕΣΥ)

ΑΡΘΡΟ 1^ο : Αντικείμενο και ειδικό συμβατικό χρηματικό αντικείμενο της εργολαβίας.

Αντικείμενο της παρούσας εργολαβίας είναι η «ΚΑΤΑΣΚΕΥΗ ΡΑΜΠΩΝ ΚΑΙ ΧΩΡΩΝ ΥΓΙΕΙΝΗΣ ΓΙΑ ΤΗΝ ΠΡΟΣΒΑΣΗ ΚΑΙ ΤΗΝ ΕΞΥΠΗΡΕΤΗΣΗ ΑΜΕΑ ΣΕ ΣΧΟΛΙΚΕΣ ΜΟΝΑΔΕΣ Δ. ΜΕΣΣΗΝΗΣ»

- 1.1. Τα είδη και οι ποσότητες που προβλέπονται περιέχονται στο προϋπολογισμό της μελέτης. Συμβατικές δε τιμές μονάδας εργασιών είναι οι τιμές μονάδας εργασιών του τιμολογίου και του προϋπολογισμού μελέτης.
- 1.2. Αρχικό συμβατικό χρηματικό αντικείμενο της εργολαβίας είναι, η κατά την προσφορά, αξία του έργου ΣΠ, αυξημένη με ποσά για γενικά έξοδα και εργολαβικό όφελος, απρόβλεπτες δαπάνες και απολογιστική δαπάνη ασφάλτου (εφόσον υπάρχει). Τα ποσά αυτά είναι ανάλογα προς τα αρχικά προβλεφθέντα μειωμένα κατά το ποσοστό έκπτωσης της εργολαβίας.

Η συνολική κατά την προσφορά δαπάνη του έργου είναι το αρχικό συμβατικό αντικείμενο όπως ορίζεται ανωτέρω προσαυξημένο με ποσό για αναθεώρηση και τον εκάστοτε ισχύοντα Φ.Π.Α.

ΑΡΘΡΟ 2^ο : Τεχνικές προδιαγραφές

- (1) Γενικώς για την κατασκευή του έργου και των επί μέρους εργασιών έχουν εφαρμογή:
 - i. Οι εγκριθείσες **440 ΕΤΕΠ** σύμφωνα με την αριθμ. ΔΙΠΑΔ/ΟΙΚ/273/17-7-2012 Απόφαση του ΥΠΕΚΑ και την αριθμ 26/4-10-2012 Εγκύκλιο της Γενικής Γραμματείας Δημοσίων Έργων και οι **70 ΕΤΕΠ** με την Απόφαση Υπ. Υποδομών και Μεταφορών: Δ22/4193/22.11.2019 (ΦΕΚ 4607/13.12.2019 τεύχος Β')
 - ii. Η ΚΥΑ οικ. 41020/819/25.09.2012 (ΦΕΚ 2776/15.10.2012 τεύχος Β') Καθορισμός των τεχνικών προδιαγραφών για τα εσωτερικά δίκτυα ηλεκτρονικών επικοινωνιών και τροποποίηση του άρθρου 30 (εσωτερικές ηλεκτρικές εγκαταστάσεις) του Κτιριοδομικού Κανονισμού.
 - iii. Η [υπ'αριθμ. Δ.Κ.Π./οικ/1211 Απόφαση](#) του Υπουργού Υποδομών, Μεταφορών και Δικτύων (ΦΕΚ 2524 Β/16.08.2016) με την οποία αναστέλλεται η υποχρεωτική

- εφαρμογή πενήντα εννέα (59) Ελληνικών Τεχνικών Προδιαγραφών (ΕΛΟΤ – ΕΤΕΠ), μέχρις ότου αυτές αντικατασταθούν και υλοποιηθούν όλες οι αναγκαίες διαδικασίες επικαιροποίησής τους.
- iv. Τα «Ευρωπαϊκά Πρότυπα», όπως έχουν εγκριθεί από την Ευρωπαϊκή Επιτροπή Τυποποίησης (CEN).
 - v. Τα διεθνή πρότυπα, όπως έχουν εγκριθεί από το Διεθνή Οργανισμό Τυποποίησης (ISO).
 - vi. Οι Ελληνικές προδιαγραφές (ΕΛΟΤ), κανονισμοί και πρότυπα και οι άλλες διατάξεις (νόμοι, διατάγματα, υπουργικές αποφάσεις, εγκύκλιοι κτλ.) που ισχύουν στην Ελλάδα, περιλαμβανομένων των ΠΤΠ έργων οδοποιίας έκδοσης 1966 και εντεύθεν της τέως Δ/σης Γ3β του τέως Υπουργείου Δημοσίων Έργων και των μη καταργηθεισών ΠΤΠ οδοποιίας (κωδικοποίηση 1964) της τέως Δ/σης Γ3β του τέως Υπουργείου Δημοσίων Έργων. Σε περίπτωση που οι ανωτέρω προδιαγραφές ή/και πρότυπα διαφέρουν από τα αντίστοιχα Ευρωπαϊκά τότε ισχύουν αυτά που έχουν εγκριθεί από την Ευρωπαϊκή Επιτροπή Τυποποίησης (CEN).
- (2) Για θέματα που δεν καλύπτονται από τις παραπάνω Ελληνικές προδιαγραφές, κανονισμούς και πρότυπα, μπορούν να εφαρμοσθούν τα κατωτέρω αναφερόμενα εναλλακτικά εθνικά και διεθνή πρότυπα:
- vii. Ελληνικές προδιαγραφές και κανονισμοί (ΕΛΟΤ, ΠΤΠ κτλ.)
 - viii. Γερμανικοί κανονισμοί και προδιαγραφές (DIN, VDE)
 - ix. Βρετανικές προδιαγραφές και κανονισμοί (BS)
 - x. Γαλλικές προδιαγραφές και κανονισμοί (AFNOR)
 - xi. Αμερικανικές προδιαγραφές (ASTM, AASHTO, AWWA)
- Πάντως αν τυχόν στις προδιαγραφές αυτές υπάρχουν όροι, διατάξεις, περιορισμοί ή και αριθμητικά όρια που έρχονται σε αντίθεση με όσα ορίζονται στη Γενική ή Ειδική ΤΣΥ ή στα λοιπά συμβατικά τεύχη για το ίδιο θέμα, θα ισχύουν οι όροι και οι διατάξεις των συμβατικών τευχών κατά τη σειρά ισχύος που ορίζεται στη Διακήρυξη ή, εφόσον δεν ορίζεται εκεί, στη ΓΣΥ.
- (3) Κάθε επιμέρους πρότυπο θα χρησιμοποιείται καθ' ολοκληρία και ο Ανάδοχος θα είναι υπεύθυνος ώστε να εξασφαλίζει ότι τα επί μέρους στοιχεία ή τμήματα των κατασκευών και του εξοπλισμού είναι συμβατά μεταξύ τους, ώστε το σύνολο του έργου να ανταποκρίνεται στις απαιτήσεις ποιότητας.
 - (4) Διευκρινίζεται ότι τα έργα της παρούσας σύμβασης υπόκεινται στις διατάξεις των ισχυόντων κανονισμών και των σχετικών με αυτές Εγκυκλίων και Αποφάσεων του ΥΠΕΧΩΔΕ (όπως π.χ. ο κανονισμός σπλισμένου σκυροδέματος, ο κανονισμός φόρτισης δομικών έργων κτλ).
 - (5) Εκτός αν προδιαγράφεται διαφορετικά, όλα τα πρότυπα και κανονισμοί που θα εφαρμοστούν, θα πρέπει να είναι στις πιο πρόσφατες εκδόσεις τους ως προς το χρόνο δημοπράτησης του υπόψη έργου, συμπεριλαμβανομένων και των σχετικών τροποποιήσεών τους.

ΑΡΘΡΟ 3^ο : Συμβατικά Στοιχεία του Έργου

Συμβατικά στοιχεία του έργου ορίζονται κατά σειρά αυτά που αναφέρονται στη Διακήρυξη. Τα τεύχη της δημοπράτησης αλληλοσυμπληρώνονται. Σε περίπτωση ασυμφωνίας μεταξύ των όρων που περιέχονται σ' αυτά, η σειρά ισχύος τους είναι πάντα αυτή που αναφέρεται στη Διακήρυξη Δημοπρασίας, καθώς και τα παρακάτω.

1. Το συμφωνητικό
2. Η Διακήρυξη Δημοπρασίας.
2. Το έντυπο Οικονομικής Προσφοράς
3. Το Περιγραφικό τιμολόγιο της μελέτης
5. Ο προϋπολογισμός μελέτης.
6. Η παρούσα συγγραφή υποχρεώσεων .

7. Η τεχνική συγγραφή υποχρεώσεων
8. Το τεύχος συμπληρωματικών τεχνικών προδιαγραφών
9. Η Τεχνική Περιγραφή της μελέτης.
10. Η Τεχνική μελέτη κατασκευής του έργου (σχέδια, τεύχη κ.λ.π)
11. Το χρονοδιάγραμμα- πρόγραμμα κατασκευής του έργου, όπως τελικά θα εγκριθεί από την Υπηρεσία.
12. Η Ανάλυση τιμών και τα αντίστοιχα περιγραφικά τιμολόγια για την περίπτωση συντάξεως πρωτοκόλλων κανονισμών τιμών μονάδας νέων εργασιών.

Επίσης έχουν συμβατική ισχύ, επόμενη των αναφερόμενων στην προηγούμενη παράγραφο:

- (1) Οι εγκεκριμένες ΕΤΕΠ
- (2) Οι υπόλοιπες από τις εγκριθείσες 440 ΕΤΕΠ σύμφωνα με την αριθμ. ΔΙΠΑΔ/ΟΙΚ/273/17-7-2012 Απόφαση του ΥΠΕΚΑ και την αριθμ 26/4-10-2012 Εγκύκλιο της Γενικής Γραμματείας Δημοσίων Έργων που δεν περιλαμβάνονται στο παράρτημα 3 του Περιγραφικού Τιμολογίου και οι 70 ΕΤΕΠ με την Απόφαση Υπ. Υποδομών και Μεταφορών Δ22/4193/22.11.2019 (ΦΕΚ 4607/13.12.2019 τεύχος Β')
- (3) Τα εγκεκριμένα ενιαία Τιμολόγια **ΦΕΚ 1746/Β/19-5-2017**
- (4) Οι Ευρωκώδικες.
- (5) Οι Πρότυπες Τεχνικές Προδιαγραφές (Π.Τ.Π.) του Υ.ΠΕ.ΧΩ.Δ.Ε. (ή του τ. Υ.Δ.Ε.).
- (6) Οι προδιαγραφές ΕΛ.Ο.Τ. και Ι.Σ.Ο.

ΑΡΘΡΟ 4^ο : Σύμβαση κατασκευής του έργου.

4.1. Για την κατασκευή του έργου υπογράφεται σχετική σύμβαση, σύμφωνα με τις διατάξεις του άρθρου 105 του Ν.4412/2016, όπως αντικαταστάθηκε με το άρθρο 45 του Ν. 4782/2021 και του άρθρου 135 του Ν.4412/2016, από τον ανάδοχο του έργου. Η σύμβαση συνάπτεται με βάση την εγκριτική απόφαση και τα τεύχη και σχέδια με τα οποία διενεργήθηκε η δημοπρασία. Το έγγραφο της σύμβασης έχει αποδεικτικό και όχι συστατικό χαρακτήρα.

4.2. Για την υπογραφή της σύμβασης καλείται ο ανάδοχος να προσέλθει στο Δήμο Μεσσήνης για την υπογραφή της σύμφωνα με τις διατάξεις του άρθρου 105 παρ.4 του Ν.4412/2016, όπως αντικαταστάθηκε με το άρθρο 45 του Ν. 4782/2021, **μέσα σε προθεσμία που δεν μπορεί να υπερβαίνει τις δέκα πέντε (15) ημέρες από την κοινοποίηση σχετικής έγγραφης ειδικής πρόσκλησης.** Η πρόσκληση γίνεται μαζί με την κοινοποίηση της εγκριτικής απόφασης. Μέσα στην ίδια προθεσμία ο ανάδοχος είναι υποχρεωμένος να προσκομίσει τις απαιτούμενες εγγυητικές καλής εκτελέσεως.

4.3. Αν ο ανάδοχος δεν προσέλθει για την υπογραφή της σύμβασης μέσα στην προθεσμία που ορίζεται στην ειδική πρόσκληση, κηρύσσεται έκπτωτος, καταπίπτει υπέρ της αναθέτουσας αρχής η εγγύηση συμμετοχής του και η κατακύρωση γίνεται στον προσφέροντα που υπέβαλε την αμέσως επόμενη πλέον συμφέρουσα από οικονομική άποψη προσφορά.

Αν κανένας από τους προσφέροντες δεν προσέλθει για την υπογραφή του συμφωνητικού η διαδικασία ανάθεσης ματαιώνεται, σύμφωνα με την περίπτωση β' της παρ. 1 του άρθρου 106 του Ν4412/2016, όπως τροποποιήθηκε με το άρθρο 45 του Ν. 4782/2021..

4.4. Κατά την υπογραφή του εγγράφου συμφωνητικού ο ανάδοχος δηλώνει την έδρα του και την ακριβή διεύθυνσή του. Μέχρι την πλήρη εκκαθάριση της εργολαβικής σύμβασης κάθε μεταβολή των στοιχείων αυτών δηλώνεται υποχρεωτικά και χωρίς καθυστέρηση στη διευθύνουσα υπηρεσία. Διαφορετικά κάθε κοινοποίηση που γίνεται στην παλαιότερη διεύθυνση που έχει δηλώσει ο ανάδοχος, επιφέρει όλα τα νόμιμα αποτελέσματά της.

Επίσης, είναι υποχρεωμένος να διορίσει αντίκλητο του και αποδεκτό από την Υπηρεσία.

ΑΡΘΡΟΝ 5^ο : Εγγύηση καλής εκτέλεσης

5.1 Σύμφωνα με τις διατάξεις του άρθρου 72 του Ν.4412/2016, όπως αντικαταστάθηκε από το άρθρο 21 του Ν. 4782/2021 για την υπογραφή της σύμβασης, την πιστή εφαρμογή των όρων της και κάθε απαίτηση του κυρίου του έργου κατά του αναδόχου, που προκύπτει ένεκα του έργου, ο ανάδοχος οφείλει να προσκομίσει εγγύηση καλής εκτέλεσης, όπως προβλέπεται στην παρ. 4 του άρθρου 21 του Ν.4782/2021. Το ύψος της εγγυητικής καλής εκτέλεσης καθορίζεται σε **ποσοστό έως 5%** επί της αξίας της σύμβασης χωρίς να υπολογίζεται ο ΦΠΑ.

~~5.2 — Αν η εκτέλεση του έργου αναληφθεί από κοινοπραξία, έχουν ισχύ και οι ειδικές ρυθμίσεις των άρθρων 167 και 140 του Ν.4412/2016, που αφορούν στις εγγυήσεις καλής εκτέλεσης, στην ευθύνη των κοινοπρακτούντων απέναντι στον κύριο του έργου, στο διορισμό εκπροσώπου και αναπληρωτού αυτού, της κοινοπραξίας, ως και στον τρόπο αντικατάστασης αυτών, στον τρόπο συνέχισης των εργασιών αν υπάρξει πτώχευση ή θάνατος ενός ή περισσότερων μελών της κοινοπραξίας κ.λ.π.~~

5.3 Οι εγγυήσεις καλής εκτέλεσης εκδίδονται από πιστωτικά ιδρύματα που λειτουργούν νόμιμα στα κράτη – μέλη της Ευρωπαϊκής Ένωσης ή του Ευρωπαϊκού Οικονομικού Χώρου, ή στα κράτη – μέλη της Συμφωνίας Δημοσίων Συμβάσεων του Παγκόσμιου Οργανισμού Εμπορίου, που κυρώθηκε με το Ν.2513/1997 (Α΄139) και έχουν, σύμφωνα με τις ισχύουσες διατάξεις, το δικαίωμα αυτό. Μπορούν επίσης να εκδίδονται από το Ε.Τ.Α.Α. – Τ.Σ.Μ.Ε.Δ.Ε. ή να παρέχονται με γραμμάτιο του Ταμείου Παρακαταθηκών και Δανείων με παρακατάθεση σε αυτό, του αντίστοιχου χρηματικού ποσού, σύμφωνα το άρθρο 157 παρ. 4 του Ν.4281/08-08-2014 (ΦΕΚ τεύχος Α΄160).

ΑΡΘΡΟΝ 6^ο : Πρόγραμμα κατασκευής – Προθεσμία - Διεύθυνση του έργου από πλευράς αναδόχου

6.1 Το έργο θα εκτελεσθεί σε **ΞΞΙ (6) ΗΜΕΡΟΛΟΓΙΑΚΟΥΣ ΜΗΝΕΣ**

6.2 Παράταση της συμβατικής προθεσμίας με αναθεώρηση δεν αναγνωρίζεται παρά μόνο για λόγους ευθύνης του εργοδότη.

Η παράταση χορηγείται σύμφωνα με τις διατάξεις του άρθρου 147 του Ν.4412/2016

Ο ανάδοχος είναι υποχρεωμένος να εκπονήσει πρόγραμμα κατασκευής του έργου (Χρονοδιάγραμμα κατασκευής έργου), το οποίο να ανταποκρίνεται στις υποχρεώσεις της παρούσης Ε.Σ.Υ. που θα υποβληθεί στην Υπηρεσία που διευθύνει το έργο μέσα σε προθεσμία 15 ημερών από την υπογραφή της σύμβασης του.

Η διευθύνουσα υπηρεσία εγκρίνει μέσα σε δεκαπέντε (15) ημέρες το χρονοδιάγραμμα και μπορεί να τροποποιήσει τις προτάσεις του αναδόχου σχετικά με τη σειρά και τη διάρκεια κατασκευής των έργων, ανάλογα με τις δυνατότητες χρονικής κλιμάκωσης των πιστώσεων, μέσα στα όρια των συμβατικών προθεσμιών, σύμφωνα με τις διατάξεις της παρ.2 του άρθρου 145 του Ν.4412/2016. Το εγκεκριμένο χρονοδιάγραμμα αποτελεί συμβατικό στοιχείο του έργου. Αναπροσαρμογές του χρονοδιαγράμματος εγκρίνονται όταν μεταβληθούν οι προθεσμίες, το αντικείμενο ή οι ποσότητες των εργασιών. Η έναρξη των εργασιών του έργου από μέρος του αναδόχου δεν μπορεί να καθυστερήσει πέρα των τριάντα (30) ημερών από την υπογραφή της σύμβασης. Η μη τήρηση της ανωτέρω προθεσμίας με υπαιτιότητα του αναδόχου συνεπάγεται την επιβολή των διοικητικών και παρεπόμενων χρηματικών κυρώσεων και αποτελεί λόγο έκπτωσης του αναδόχου

6.3 Το εν λόγω πρόγραμμα κατασκευής κλιμακώνεται μέσα στην προθεσμία που ορίζεται στο παρόν άρθρο για την εκτέλεση εργασιών κλπ. και συντάσσεται με βασική επιδίωξη τον

- συντονισμό των δραστηριοτήτων προς απόδοση κατά το δυνατόν ολοκληρωμένων τμημάτων του έργου.
- 6.4 Το εγκεκριμένο χρονοδιάγραμμα αποτελεί το αναλυτικό πρόγραμμα κατασκευής του έργου. Το χρονοδιάγραμμα αναλύει ανά μονάδα χρόνου και πάντως ανά ημερολογιακό τρίμηνο τις εργασίες που προβλέπεται να εκτελεσθούν. Το χρονοδιάγραμμα συντάσσεται με τη μορφή τετραγωνικού πίνακα που περιλαμβάνει την πιο πάνω χρονική ανάλυση των ποσοτήτων ανά εργασία ή ομάδα εργασιών και συνοδεύεται από γραμμικό διάγραμμα και σχετική έκθεση.
- Σε έργα προϋπολογισμού άνω του ενός εκατομμυρίου (1.000.000,00) € είναι υποχρεωτική η σύνταξη τευχών ή διαγραμμάτων σύμφωνα με την μέθοδο της δικτυωτής ανάλυσης (παρ.3 του άρθρου 145, Ν.4412/2016).
- Το παραπάνω διάγραμμα συντάσσεται σύμφωνα με αυτά που παρέχονται στο άρθρο 145 του Ν.4412/2016 σε ότι αφορά το μηχανικό εξοπλισμό και το προσωπικό ανάλυσης εκπαίδευσης, για την εμπρόθεση και έντεχνη εκτέλεση των εργασιών.
- 6.5 Η Διεύθυνση του Έργου από την πλευρά του Ανάδοχου στον τόπο κατασκευής του γίνεται από συγκεκριμένα του Εργοταξίου θα προϊσταται Διπλωματούχος Μηχανικός ή πτυχιούχος Μηχανικός Τεχνολογικής Εκπαίδευσης ή πτυχιούχος μηχανικός έργων υποδομής Τεχνολογικής Εκπαίδευσης (Α.Τ.Ε.Ι) ή τοπογράφος μηχανικός τεχνολογικής εκπαίδευσης (Α.Τ.Ε.Ι).
- Ο Προϊστάμενος του Εργοταξίου θα παρευρίσκεται καθημερινά στο έργο.
- Μέσα σε δέκα ημέρες από την υπογραφή της Σύμβασης ο Ανάδοχος οφείλει να υποβάλλει στην Διευθύνουσα Υπηρεσία έγγραφο με τον εν λόγω ορισμό του “επί του έργου μηχανικού” με τα πλήρη στοιχεία του, ένα σύντομο βιογραφικό στο οποίο να αναγράφονται οι τίτλοι σπουδών, η άδεια άσκησης επαγγέλματος (αν απαιτείται), η επιστημονική & επαγγελματική του εμπειρία καθώς επίσης και μια Υπεύθυνη δήλωση του Ν.1599/85 του εν λόγω τεχνικού ότι αποδέχεται την ανάθεση. Η Διευθύνουσα Υπηρεσία έχει το δικαίωμα να μην αποδεχτεί τον ορισμό του τεχνικού αυτού όταν εικάζεται βάσιμα η ανεπάρκεια του.
- Ο ορισμός του προσώπου αυτού ως “επί του έργου μηχανικού” δεν αποκλείει να του ανατεθούν παράλληλα και τα καθήκοντα του Συντονιστή Ασφάλειας & Υγιεινής, καθώς επίσης και καθήκοντα εκπροσώπησης του Ανάδοχου.

ΑΡΘΡΟ 7ο Πρόγραμμα Ποιότητας έργου (ΠΠΕ)

Για το έργο **δεν απαιτείται** η κατάθεση ΠΠΕ, διότι ο προϋπολογισμός της μελέτης δεν υπερβαίνει το ποσό των 1.500.000 € (χωρίς ΦΠΑ), σύμφωνα με τις σχετικές αποφάσεις ΔΙΠΑΔ/611/01 – ΦΕΚ 1013Β/2-8-01 και ΔΙΠΑΔ/501/03-ΦΕΚ928Β/4-7-03, και το άρθρο 158 του Ν. 4412/16.

Αν ο Ανάδοχος έχει ήδη εγκατεστημένο στην Επιχείρηση του Σύστημα Διασφάλισης Ποιότητας εγκεκριμένο από αναγνωρισμένο Ελληνικό ή αλλοδαπό Οργανισμό Πιστοποίησης, είναι υποχρεωμένος εντός δέκα (10) ημερών από την υπογραφή της Σύμβασης να το προσκομίσει στην Διευθύνουσα Υπηρεσία σε δυο αντίγραφα

ΑΡΘΡΟ 8ο. Λήψη γνώσης τοπικών εδαφικών συνθηκών

Ο Ανάδοχος σαν διαγωνιζόμενος, πριν από την επίδοση της προσφοράς του οφείλει να έχει προβεί σε επί τόπου επίσκεψη, εξέταση και ενδεχομένως έρευνα κάθε είδους, των γενικών και τοπικών συνθηκών της κατασκευής του έργου, κυρίως σε ότι αφορά τις πάσης φύσεως πηγές λήψης υλικών, τις δυνατές θέσεις της προσωρινής και οριστικής απόθεσης των προϊόντων εκσκαφής, τις μεταφορές, τη διάθεση, διαχείριση και αποθήκευση υλικών, τη δυνατότητα εξασφάλισης του εργατοτεχνικού προσωπικού γενικά, νερού, ηλεκτρικού

ρεύματος και οδών προσπέλασης, τις επικρατούσες μετεωρολογικές συνθήκες τις συνθήκες υπόγειων υδάτων, ποταμών, χειμάρρων, παλίρροιας, ή παρόμοιες φυσικές συνθήκες στον τόπο των έργων κλπ.

Επίσης ο Ανάδοχος, σαν διαγωνιζόμενος και πριν από την επίδοση της προσφοράς του οφείλει να έχει προβεί σε πλήρη εξέταση και να έχει πλήρη γνώση των εδαφικών συνθηκών, ώστε να σχηματίσει ίδια γνώμη, πριν από την υποβολή της προσφοράς του.

Η συμμετοχή του στον διαγωνισμό σημαίνει ότι έχει προβεί σε αυτού του είδους την εξέταση και έρευνα και ότι αποδέχεται ότι τα σχετιζόμενα με τις εδαφικές συνθήκες τμήματα του έργου, μπορούν να κατασκευασθούν με τις παραδοχές, τους τρόπους και τις μεθόδους που αναφέρονται στην εγκεκριμένη οριστική μελέτη, της οποίας έχουν λάβει γνώση. Ο Ανάδοχος του έργου έχει την υποχρέωση της εκτέλεσης των εργασιών αυτών, χωρίς καμία πρόσθετη αποζημίωση πέραν αυτής που προβλέπει συμβατικό του Τιμολόγιο , οποιαδήποτε ανάγκη και αν προκύψει εκ των υστέρων.

Εφόσον, παρά ταύτα, ο Ανάδοχος προτείνει γραπτά και αιτιολογημένα για τμήματα του έργου, αλλαγές στον τρόπο κατασκευής που οφείλονται στις τοπικές εδαφικές συνθήκες και η Επιβλέπουσα Υπηρεσία αποδεχθεί τις προτάσεις του, τότε οφείλει να προβεί σε μελέτη τροποποίησης και εκτέλεση των εργασιών αυτών, πάντα μετά από έλεγχο και έγκριση της Επιβλέπουσας Υπηρεσίας. Για την μελέτη και τις εργασίες αυτές ο Ανάδοχος δεν δικαιούται ουδεμιάς πρόσθετης αποζημίωσης.

Χαράξεις – διατομές – επιμετρήσεις

Ο Ανάδοχος είναι υποχρεωμένος να χαράξει και να σημάνει με δαπάνες του τις γραμμές που καθορίζουν τα έργα που θα εκτελεσθούν, τοποθετώντας όλα τα αναγκαία σήματα για την υπόδειξη της διεύθυνσης και των ορίων κάθε έργου. Επίσης, οφείλει να διαθέσει στον Εργοδότη το αναγκαίο προσωπικό για την επαλήθευση των χαράξεων, καθώς και τα εργαλεία και υλικά (π.χ. σημαντήρας, ακόντια, πασσάλους χάραξης, ταχύμετρο, χωροβάτη κλπ). παρουσία του Επιβλέποντα και εκπροσώπου της Υπηρεσίας, θα προβεί στην ακριβή αποτύπωση του χώρου του Έργου και των λοιπών θέσεων, στις οποίες με βάση τα σχέδια προτείνεται η κατασκευή των τεχνικών και ακόμα, στη λήψη διατομών στις θέσεις της μελέτης ή και πυκνότερα. Επίσης θα προβεί στην τοποθέτηση, επισήμανση και εξασφάλιση της υψομετρικής αφετηρίας (REPER), απ' την οποία θα εξαρτηθούν όλες οι εργασίες.

Οι διατομές που θα ληφθούν θα υπογραφούν από τον Επιβλέποντα, και τον Ανάδοχο. Εάν ο τελευταίος διαφωνεί υπογράφει με επιφύλαξη και υποβάλλει, μέσα σε 5 ημέρες, τις ενστάσεις του στην Υπηρεσία, η οποία και αποφασίζει.

Εάν ο Ανάδοχος αρνηθεί να χορηγήσει τα αναγκαία μέσα για τις εργασίες επαλήθευσης των χαράξεων και υψομετρήσεων, καταβάλλει τις δαπάνες ο Εργοδότης σε βάρος του Αναδόχου και τις παρακρατεί από τον 1ο λογαριασμό του έργου.

ΑΡΘΡΟ 9ο : Διοίκηση του έργου – Επίβλεψη από τη Δ/νουσα Υπηρεσία

Η Διοίκηση του Έργου, η παρακολούθηση και ο έλεγχος αυτού ασκούνται από την αρμόδια τεχνική υπηρεσία του φορέα κατασκευής του έργου (Διευθύνουσα ή Επιβλέπουσα Υπηρεσία) κατά τα οριζόμενα στο άρθρο 136 του Ν.4412/2016, ο δε Ανάδοχος είναι υποχρεωμένος να συμμορφώνεται προς τη Σύμβαση και τις διαταγές της Επίβλεψης.

Η Επίβλεψη αποσκοπεί στην πιστή εκπλήρωση από τον Ανάδοχο των όρων της Σύμβασης και στην κατασκευή του Έργου σύμφωνα με τους κανόνες της τέχνης και τους ισχύοντες κανονισμούς και προδιαγραφές, ώστε να ανταποκρίνεται στον προορισμό του.

Η Επίβλεψη μπορεί να ασκηθεί και εκτός των στενών ορίων του Έργου επεκτεινόμενη και σε οποιονδήποτε άλλο χώρο κατασκευάζονται τμήματα που θα ενσωματωθούν στο Έργο (λατομεία, ασφαλικά συγκροτήματα, εργοτάξια έτοιμου σκυροδέματος, μηχανουργεία, συγκροτήματα κοπής & διαμόρφωσης σιδηροπλισμού κλπ).

Ο Ανάδοχος είναι υποχρεωμένος να εξασφαλίσει την απρόσκοπτη άσκηση της Επίβλεψης και σε όλους τους προαναφερόμενους χώρους παραμένοντας σε κάθε περίπτωση αποκλειστικά υπεύθυνος, τόσο για την αστική όσο και την ποινική ευθύνη, αναφορικά με τα ατυχήματα που θα μπορούσαν να συμβούν στους υπαλλήλους της Επιβλέπουσας Υπηρεσίας κατά τη διάρκεια εκτέλεσης των καθηκόντων τους.

Η Υπηρεσία έχει το δικαίωμα να ζητήσει την άμεση απομάκρυνση κάθε υπαλλήλου του Αναδόχου ή εργατοτεχνίτη, ο οποίος είτε απείθησε είτε έδειξε ασέβεια προς τους αντιπροσώπους της ή άλλων Υπηρεσιών του Δημοσίου κατά την άσκηση ελέγχων, είτε συμπεριφέρθηκε κατά τρόπο που θίγει το κύρος των υπαλλήλων.

Η άσκηση από την Διευθύνουσα ή Επιβλέπουσα Υπηρεσία της επίβλεψης των έργων δεν απαλλάσσει τον Ανάδοχο από οποιαδήποτε ευθύνη που προκύπτει από τις συμβατικές του υποχρεώσεις ή τους κείμενους Νόμους.

ΑΡΘΡΟ 10^ο : Υπέρβαση προθεσμιών - Ποινικές ρήτρες.

- 10.1 Για κάθε ημερολογιακή ημέρα υπέρβασης, με υπαιτιότητα του αναδόχου, της συνολικής προθεσμίας περαίωσης του όλου έργου, επιβάλλεται ποινική ρήτρα, σύμφωνα με το άρθρο 148 του Ν.4412/2016.
- 10.2 Η ποινική ρήτρα που επιβάλλεται στον ανάδοχο για κάθε ημέρα υπέρβασης της συνολικής προθεσμίας ορίζεται σε δεκαπέντε τοις εκατό (15%) της μέσης ημερήσιας αξίας του έργου και επιβάλλεται για αριθμό ημερών ίσο με το είκοσι τοις εκατό (20%) της προβλεπόμενης από τη σύμβαση αρχικής συνολικής προθεσμίας. Για τις επόμενες ημέρες μέχρι ακόμα δεκαπέντε τοις εκατό (15%) της αρχικής συνολικής προθεσμίας, η ποινική ρήτρα για κάθε ημέρα ορίζεται σε είκοσι τοις εκατό (20%) της μέσης ημερήσιας αξίας του έργου. Ως μέση ημερήσια αξία νοείται το πηλίκο του συνολικού χρηματικού ποσού της σύμβασης, μαζί με το ποσό των τυχόν συμπληρωματικών συμβάσεων χωρίς το Φόρο Προστιθέμενης Αξίας (Φ.Π.Α.), προς τη συνολική προθεσμία του έργου. Οι ποινικές ρήτρες που επιβάλλονται για την υπέρβαση της συνολικής προθεσμίας δεν επιτρέπεται να υπερβούν συνολικά ποσοστό έξι τοις εκατό (6%) του συνολικού ποσού της σύμβασης, χωρίς Φ.Π.Α. (άρθρο 148 παρ. 2 του Ν.4412/2016).
- 10.3 Οι ποινικές ρήτρες επιβάλλονται με αιτιολογημένη απόφαση της Διευθύνουσας Υπηρεσίας και παρακρατούνται από τον αμέσως επόμενο λογαριασμό του έργου. Η ποινική ρήτρα για την συνολική προθεσμία είναι ανέκκλητη (148 παρ.1 του Ν.4412/2016).

ΑΡΘΡΟ 11^ο: Επείγουσες και απρόβλεπτες πρόσθετες εργασίες - Τροποποίηση σύμβασης κατά τη διάρκειά της. (Αυξομειώσεις εργασιών νέες εργασίες. Κανονισμός τιμών μονάδας νέων εργασιών).

Εάν κατά την διάρκεια εκτελέσεως του έργου, απαιτηθεί η αυξομείωση των ποσοτήτων του προϋπολογισμού είτε η εκτέλεση συμπληρωματικών ή επείγουσών εργασιών, τότε ισχύουν οι διατάξεις των άρθρων 155 και 156 του Ν.4412/2016.

ΑΡΘΡΟ 12^ο : Αναθεώρηση τιμών.

Για την αναθεώρηση τιμών εφαρμόζονται οι διατάξεις του άρθρου 153 του Ν. 4412/2016.

ΑΡΘΡΟ 13ο : Τρόπος επιμέτρησης εργασιών

Για τον τρόπο μέτρησης των διαφόρων ειδών εργασιών ισχύουν αυτά που ορίζονται από το άρθρο 151 του Ν.4412/2016 και τα τιμολόγια της εργολαβίας, η Τεχνική περιγραφή η Ειδική Συγγραφή Υποχρεώσεων και τα λοιπά τεύχη δημοπρατήσεως.

ΑΡΘΡΟ 14ο : Πιστοποιήσεις εντολές πληρωμών.

- 14.1 Οι λογαριασμοί και οι πιστοποιήσεις συντάσσονται κατά μήνα, σύμφωνα με τα οριζόμενα στο άρθρο 152 του Ν.4412/2016.
- 14.2 Μετά την προσωρινή παραλαβή του έργου συντάσσεται προτελικός λογαριασμός με βάση τις ποσότητες που περιλαμβάνονται στο σχετικό εγκεκριμένο πρωτόκολλο Προσωρινής Παραλαβής.

ΑΡΘΡΟ 15^ο : Χρόνος εγγύησης και συντήρησης του Έργου:

- 15.1 Μετά την αποπεράτωση των εργασιών, ο ανάδοχος είναι υπεύθυνος για την καλή λειτουργία και συντήρηση του έργου για τους επόμενους δεκαπέντε (15) μήνες από την ημερομηνία της βεβαιωμένης περαιώσεώς του.
- 15.2 Κατά τα λοιπά, ισχύει το άρθρο 171 του Ν.4412/2016

ΑΡΘΡΟ 16ο : Προσωρινή και οριστική παραλαβή - Βεβαίωση περάτωσης εργασιών Διοικητική παραλαβή

Για την βεβαίωση περαιώσεως του έργου ισχύουν οι διατάξεις του άρθρου 168 του Ν.4412/2016.

Για την διοικητική παραλαβή για χρήση, ισχύουν οι διατάξεις του άρθρου 169 του Ν.4412/2016

Για την προσωρινή παραλαβή του έργου ισχύουν οι σχετικές διατάξεις του άρθρου 170 του Ν.4412/2016.

Για την οριστική παραλαβή του έργου ισχύουν οι σχετικές διατάξεις του άρθρου 172 του Ν. 4412/2016

ΑΡΘΡΟ 17^ο : Τελικός Λογαριασμός.

- 17.1 Ο τελικός λογαριασμός εκδίδεται βάσει του πρωτοκόλλου οριστικής παραλαβής του έργου και της σχετικής, εγκριτικής απόφασης αυτού.
- 17.2 Τα παραπάνω στοιχεία αποτελούν τα μόνα δικαιολογητικά για την έκδοση του τελικού εξοφλητικού λογαριασμού, αντίτυπα δε ή αντίγραφα αυτών επισυνάπτονται σε αυτόν. Πριν από την θεώρηση του τελικού λογαριασμού καθώς και όλων των ενδιάμεσων λογαριασμών ο

ανάδοχος πρέπει να φέρει βεβαίωση του αρμοδίου Υποκαταστήματος του ΙΚΑ και λοιπών Ταμείων ότι εξοφλήθηκαν όλες οι σχετικές με την εκτέλεση του έργου ασφαλιστικές εισφορές.

ΑΡΘΡΟ 18^ο : Ποιότητα και προέλευση υλικών και ετοιμών και ημικατεργασμένων προϊόντων - παράλειψη συντήρησης.

- 18.1. Όλα τα υλικά, προϊόντα κλπ. που θα χρησιμοποιηθούν θα είναι της καλύτερης ποιότητας της αγοράς, χωρίς βλάβες ή ελαττώματα και θα φέρουν τη σήμανση CE.
Η ενσωμάτωση στα έργα υλικών με σήμανση CE είναι επιβεβλημένη σύμφωνα με την ΚΥΑ ΥΠΑΝ –ΥΠΥΔΕΜΙ υπ' αριθμ. 6690(ΦΕΚ 1914Β/15-6-2012) σε εφαρμογή των διατάξεων του ΠΔ 334/94
Τα υλικά θα πρέπει να είναι κατά προτίμηση από την εγχώρια βιομηχανία και σύμφωνα με τις προδιαγραφές, με εξαίρεση εκείνα που δεν προσφέρονται στην Ελλάδα.
- 18.2. Επίσης όλα τα υλικά για την εκτέλεση των έργων θα είναι απολύτως σύμφωνα με τα συμβατικά δεδομένα, σύμφωνα με τις διατάξεις του άρθρου 178 του Ν.4412/2016 περί των ισχύοντων κανονισμών και των **Εθνικών τεχνικών προδιαγραφών (Ε.ΤΕ.Π)**, καθώς επίσης και με τα συμβατικά δεδομένα της εργολαβίας, αρίστης ποιότητας και της απόλυτης έγκρισης του αρμοδίου οργάνου της επίβλεψης, σχετικά με την προέλευση, τις διαστάσεις, την αντοχή, την ποιότητα, την εμφάνιση κ.λ.π.
- 18.3. Σε περίπτωση που ο εργοδότης παραδώσει στον εργολάβο υλικά απαιτούμενα για την εκτέλεση των έργων, ο εργολάβος δεν δικαιούται κανένα ποσοστό για γενικά έξοδα και όφελος επί της αξίας τους, ούτε αποζημίωση για δαπάνες αποθήκευσης και φύλαξης των υλικών αυτών.
Ο εργολάβος δεν φέρει καμιά ευθύνη για την κακή ποιότητα ή ακαταλληλότητα των υλικών που παραδίδονται σ' αυτόν από τον εργοδότη, εφόσον έγκαιρα το αναφέρει εγγράφως.
Τα παραπάνω υλικά παραδίδονται από τον εργοδότη στον εργολάβο με πρωτόκολλο, μετά δε την παραλαβή τους από τον εργολάβο, αυτός φέρει αμέριστα την ευθύνη για βλάβη, ζημιά ή απώλεια που τυχόν θα συμβεί στα υλικά αυτά.
- 18.4. Σε ότι αφορά την καταλληλότητα ή μη των υλικών, τα ελαττώματα και την παράλειψη συντήρησης του έργου, έχουν εφαρμογή οι διατάξεις του άρθρου 159 του Ν.4412/2016.
- 18.5. Η παραλαβή και ο έλεγχος της ποιότητας των υλικών που χρησιμοποιούνται στην κατασκευή του έργου ή ενσωματώνονται σε αυτό, γίνεται από δύο (2) ή περισσότερους τεχνικούς υπαλλήλους, που ορίζονται από τη διευθύνουσα υπηρεσία. Ο ορισμός της επιτροπής ανακοινώνεται στην προϊσταμένη αρχή, η οποία μπορεί να ορίσει και άλλον υπάλληλο να συμμετέχει στο έργο της επιτροπής. Η προϊσταμένη αρχή μπορεί σε κάθε περίπτωση να ορίσει άλλη επιτροπή για τον επανέλεγχο της παραλαβής υλικών και να διατάσσει τη διενέργεια εργαστηριακών ελέγχων. Σε περίπτωση που δεν επαρκεί το τεχνικό προσωπικό ή σε περίπτωση αδυναμίας να ληφθεί απόφαση λόγω διαφωνίας των υπαλλήλων που ορίζονται σε άρτιο αριθμό, ο ανωτέρω έλεγχος και παραλαβή υλικών γίνεται κατά τον προσφορότερο τρόπο με απόφαση της προϊσταμένης αρχής.
- 18.6. Αν κατά την κατασκευή των έργων η επίβλεψη θεωρεί ότι τα προς χρησιμοποίηση υλικά δεν πληρούν τις απαιτήσεις των προδιαγραφών ή γενικά είναι ακατάλληλα, διατάσσεται από τη διευθύνουσα υπηρεσία η μη χρησιμοποίηση των υλικών. Αν ο ανάδοχος διαφωνεί, τα υλικά δεν χρησιμοποιούνται αν δεν κριθεί η καταλληλότητά τους από εργαστηριακό έλεγχο που γίνεται από τα εργαστήρια της Γ.Γ.Δ.Ε. ή Πολυτεχνικών Σχολών ή άλλα αναγνωρισμένα εργαστήρια. Η δαπάνη για τις εργαστηριακές έρευνες προκαταβάλλεται από τον ανάδοχο και τον βαρύνει τελικά, αν αποδειχθεί η ακαταλληλότητα των υλικών. Στην αντίθετη περίπτωση η δαπάνη βαρύνει τον κύριο του έργου και αποδίδεται στον ανάδοχο από τις πιστώσεις του έργου.
- 18.7. Αν κατά τη διάρκεια κατασκευής των έργων μέχρι την οριστική παραλαβή οποιαδήποτε εργασία παρουσιάσει ελαττώματα που δεν αποκαθίστανται από τον ανάδοχο, κοινοποιείται

σε αυτόν ειδική διαταγή της διευθύνουσας υπηρεσίας. Η ειδική διαταγή προσδιορίζει τα ελαττώματα και τάσσει εύλογη προθεσμία για την αποκατάστασή τους. Στην αποκατάσταση μπορεί να περιλαμβάνεται η καθαίρεση των ελαττωματικών εργασιών και η ανακατασκευή τους, αν αυτό επιβάλλεται. Αν το ελάττωμα δεν είναι ουσιώδες και η αποκατάστασή του απαιτεί δυσανάλογες δαπάνες με την ειδική διαταγή καθορίζεται ποσοστό μείωσης της αμοιβής του αναδόχου για τις αντίστοιχες εργασίες.

ΑΡΘΡΟΝ 19^ο : Ασφάλιση κατά παντός κινδύνου και αστικής ευθύνης.

Ασφάλιση κατά παντός κινδύνου και αστικής ευθύνης, η οποία καλύπτει την αποκατάσταση ζημιών που προκαλούνται από τον ανάδοχο της σύμβασης κατά την εκτέλεση της. Η ασφάλιση αυτή ζητείται υποχρεωτικά στις δημόσιες συμβάσεις έργων, σύμφωνα το άρθρο 157 παρ. 2β) του Ν.4281/08-08-2014 (ΦΕΚ τεύχος Α'160).

Ο Ανάδοχος θα πρέπει αμέσως μετά την υπογραφή της σύμβασης και το αργότερο εντός δέκα πέντε (15) ημερών, να προσκομίσει απαραίτητως «Βεβαίωση Ασφάλισης» (Cover Note), όπου να αναφέρονται οι ασφαλιστικές καλύψεις και τα όρια αποζημίωσης που θα περιλαμβάνει το ασφαλιστήριο συμβόλαιο.

Στην περίπτωση αυτή, το ασφαλιστήριο συμβόλαιο πρέπει να υποβληθεί το αργότερο εντός τριάντα (30) ημερών από την υπογραφή της σύμβασης.

ΑΡΘΡΟΝ 20^ο : Ασφάλιση Προσωπικού.

Ο Ανάδοχος υποχρεούται όπως, ανεξάρτητα του εάν το έργο εκτείνεται μέσα ή έξω από την ασφαλιστική περιοχή του Ι.Κ.Α. ασφαλίσει στο Ι.Κ.Α. όλο το απασχολούμενο από αυτόν προσωπικό, σύμφωνα με τις υπάρχουσες διατάξεις περί Ι.Κ.Α.

Ο Ανάδοχος είναι υποχρεωμένος να ασφαλίσει για περίπτωση ατυχημάτων σε ασφαλιστικές εταιρείες αναγνωρισμένες από το κράτος το εργατοτεχνικό και λοιπό προσωπικό του που απασχολείται στα εργοτάξια του έργου, εάν αυτό δεν υπάγεται στις διατάξεις περί ΙΚΑ καθώς και τρίτους και κατά των ζημιών προς τρίτους.

ΑΡΘΡΟ 21^ο : Σήμανση κατά το σχέδιο εκτέλεσης των εργασιών.

Ο Ανάδοχος είναι υποχρεωμένος στις εργοταξιακές θέσεις και στις θέσεις που εκτελούνται οι εργασίες να τοποθετήσει τα απαιτούμενα ανάλογα με την φύση των έργων (συγκοινωνιακά, υδραυλικά, οικοδομικά κ.λ.π.) σήματα και γενικά πινακίδες ασφαλείας, προσέχοντας για την συντήρησή τους.

Στις επικίνδυνες για την κυκλοφορία θέσεις θα τοποθετούνται υποχρεωτικά αυτόματα σπινθηρίζοντα σήματα (FLASH LIGHTS). Ακόμα θα χρησιμοποιούνται, όπου υπάρχει ανάγκη, και τροχονόμοι υπάλληλοι του αναδόχου για την ασφαλή καθοδήγηση πεζών και τροχοφόρων, για την απρόσκοπτη και ασφαλή κυκλοφορία στους δρόμους, στους παρακαμπτηρίους δρόμους και τις προσπελάσεις και γενικά σε όλα τα εργοτάξια του έργου κατά την ημέρα και την νύκτα.

Τα παραπάνω μέτρα θα λαμβάνονται με ευθύνη και δαπάνες του αναδόχου. Ο Ανάδοχος ευθύνεται ποινικά και αστικά για κάθε ατύχημα που οφείλεται στη μη λήψη των απαραίτητων μέτρων ασφαλείας και ιδιαίτερα στην σχολαστική τήρηση των Π.Δ. περί μέτρων ασφαλείας κατά την εκτέλεση εργασιών που ισχύουν κατά την διάρκεια κατασκευής του έργου.

ΑΡΘΡΟ 22^ο: Εγκαταστάσεις Επιχειρήσεων και Οργανισμών Κοινής Ωφέλειας

Ο Ανάδοχος πρέπει να έχει υπόψη του, ότι είναι δυνατόν στην περιοχή του έργου να υπάρχουν εναέριες ή υπόγειες εγκαταστάσεις Ο.Κ.Ω. ή Ν.Π.Δ.Δ. που πρέπει να μετατοπισθούν ή να κατασκευαστούν νέες από τους ιδιοκτήτες τους

Με τις εργασίες αυτές καμία οικονομική ή τεχνική ανάμιξη δεν θα έχει ο Ανάδοχος (εκτός αν ορίζεται αλλιώς στην Ε.Σ.Υ.) υποχρεούται όμως να διευκολύνει χωρίς καμία δικαιολογία την εκτέλεση των παραπάνω εργασιών, χωρίς να δικαιούται από τον λόγο αυτό ιδιαίτερης αποζημίωσης, για καθυστερήσεις ή δυσχέρειες που θα παρουσιαστούν στις εργασίες που εκτελούνται από αυτόν.

Άρθρο 23^ο : Απαιτούμενα μέτρα ασφάλειας και υγείας στο εργοτάξιο*

1. Ο ανάδοχος έχει την υποχρέωση για την τήρηση των διατάξεων της εργατικής νομοθεσίας, των διατάξεων και κανονισμών για την πρόληψη ατυχημάτων στο προσωπικό του, ή στο προσωπικό του φορέα του έργου, ή σε οποιονδήποτε τρίτο, ώστε να εξαλείφονται ή να ελαχιστοποιούνται οι κίνδυνοι ατυχημάτων ή επαγγελματικών ασθενειών κατά την φάση κατασκευής του έργου : ΠΔ 305/96 (αρ. 7-9), Ν.4412/2016 (αρ. 138 παρ.7), Ν. 3850/10 (αρ. 42).

2. Στα πλαίσια της ευθύνης του, ο ανάδοχος υποχρεούται :

α. Να εκπονεί κάθε σχετική μελέτη (στατική ικριωμάτων, μελέτη προσωρινής σήμανσης έργων κλπ.) και να λαμβάνει όλα τα σχετικά μέτρα Ν.4412/2016 (αρ.138 παρ.7).

β. Να λαμβάνει μέτρα προστασίας σύμφωνα με την ισχύουσα νομοθεσία στο Σχέδιο Ασφάλειας και Υγείας (ΣΑΥ), όπως αυτό ρυθμίζεται με τις αποφάσεις του (τ.) ΥΠΕΧΩΔΕ : ΔΙΠΑΔ/οικ. 177/2-3-01, ΔΕΕΠΠ/85/14-5-01 και ΔΙΠΑΔ/οικ889/27- 11-02, στο χρονοδιάγραμμα των εργασιών, καθώς και τις ενδεχόμενες τροποποιήσεις ή άλλες αναγκαίες αναπροσαρμογές των μελετών κατά τη φάση της μελέτης και της κατασκευής του έργου : Ν.3669/08 (αρ. 37 παρ.8 και αρ. 182).

γ. Να επιβλέπει ανελλιπώς την ορθή εφαρμογή των μέτρων ασφάλειας και υγείας των εργαζομένων, να τους ενημερώνει / εκπαιδεύει για την αναγκαιότητα της τήρησης των μέτρων αυτών κατά την εργασία, να ζητά τη γνώμη τους και να διευκολύνει τη συμμετοχή τους σε ζητήματα ασφάλειας και υγείας : ΠΔ 1073/81 (αρ. 111), ΠΔ 305/96 (αρ. 10,11), Ν.3850/10 (αρ. 42- 49).

Για την σωστή εφαρμογή της παρ.γ στους αλλοδαπούς εργαζόμενους, είναι αυτονόητο ότι η γνώση από αυτούς της ελληνικής γλώσσας κρίνεται απαραίτητη ώστε να μπορούν να κατανοούν την αναγκαιότητα και τον τρόπο εφαρμογής των μέτρων ασφάλειας και υγείας (εκτός ειδικών περιπτώσεων όπου τμήμα ή όλο το έργο έχει αναλάβει να κατασκευάσει ξένη εξειδικευμένη εταιρεία).

3. Σύμφωνα με τα προαναφερόμενα της παρ. 2, ο ανάδοχος υποχρεούται να τηρεί τα ακόλουθα :

3.1 Εκ των προτέρων γνωστοποίηση - Σχέδιο Ασφάλειας Υγείας (ΣΑΥ) - Φάκελος Ασφάλειας Υγείας (ΦΑΥ) και συγκεκριμένα :

α. Να διαβιβάσει στην αρμόδια επιθεώρηση εργασίας πριν από την έναρξη των εργασιών, την εκ των προτέρων γνωστοποίηση, προκειμένου για εργοτάξιο με προβλεπόμενη διάρκεια εργασιών που θα υπερβαίνει τις 30 εργάσιμες ημέρες και στο οποίο θα ασχολούνται ταυτόχρονα περισσότεροι από 20 εργαζόμενοι ή ο προβλεπόμενος όγκος εργασίας θα υπερβαίνει τα 500 ημερομίσθια : ΠΔ 305/96 (αρ 3 παρ. 12 και 13). Η γνωστοποίηση καταρτίζεται σύμφωνα με το παράρτημα ΙΙΙ του άρθρου 12 του ΠΔ 305/96.

β. Να ακολουθήσει τις υποδείξεις / προβλέψεις των ΣΑΥ-ΦΑΥ τα οποία αποτελούν τμήμα της τεχνικής μελέτης του έργου (οριστικής ή εφαρμογής) σύμφωνα με το Π.Δ. 305/96 (αρ.3 παρ.8) και την ΥΑ ΔΕΕΠΠ/οικ/85/2001 του (τ.) ΥΠΕΧΩΔΕ η οποία ενσωματώθηκε στο Ν.3669/08 (αρ. 37 παρ.8 και αρ. 182).Σε περίπτωση που η τεχνική μελέτη του έργου δεν περιέχει ΦΑΥ & ΣΑΥ, ο ανάδοχος είναι υποχρεωμένος για την εκπόνησή τους με ίδιες δαπάνες και για την υποβολή τους

προς έγκριση στην Υπηρεσία ταυτόχρονα με την υποβολή του χρονοδιαγράμματος του έργου. Η Υπηρεσία υποχρεούται για την εντός 15μέρου έγκρισή τους.

γ. Να αναπτύξει, να προσαρμόσει και να συμπληρώσει τα ΣΑΥ-ΦΑΥ της μελέτης (τυχόν παραλήψεις που θα διαπιστώσει ο ίδιος ή που θα του ζητηθούν από την Υπηρεσία), σύμφωνα με την μεθοδολογία που θα εφαρμόσει στο έργο ανάλογα με την κατασκευαστική του δυσκολία, τις ιδιαιτερότητες του, κλπ (μέθοδος κατασκευής, ταυτόχρονη εκτέλεση φάσεων εργασιών, πολιτική ασφάλειας, οργάνωση, εξοπλισμός, κλπ).

δ. Να αναπροσαρμόσει τα ΣΑΥ-ΦΑΥ ώστε να περιληφθούν σε αυτά εργασίες που θα προκύψουν λόγω τροποποίησης της εγκεκριμένης μελέτης και για τις οποίες θα απαιτηθούν τα προβλεπόμενα από την ισχύουσα νομοθεσία, μέτρα ασφάλειας και υγείας : ΠΔ 305/96 (αρ. 3 παρ.9) και ΥΑ ΔΙΠΑΔ/οικ/889/2002 (παρ.2.9) του (τ.) ΥΠΕΧΩΔΕ η οποία ενσωματώθηκε στο Ν.3669/08 (αρ. 37 παρ.8 και αρ. 182).

ε. Να τηρήσει τα ΣΑΥ-ΦΑΥ στο εργοτάξιο, κατά την εκτέλεση του έργου : ΠΔ 305/96 (αρ. 3 παρ. 10) και ΥΑ ΔΙΠΑΔ/οικ/889/2002 (παρ.2.9Δ) του (τ.)ΥΠΕΧΩΔΕ και να τα έχει στη διάθεση των ελεγκτικών αρχών.

στ. Συμπληρωματικές αναφορές στο Σχέδιο Ασφάλειας Υγείας (ΣΑΥ) και στο Φάκελο Ασφάλειας Υγείας (ΦΑΥ).

Το ΣΑΥ αποσκοπεί στην πρόληψη και στον περιορισμό των κινδύνων για τους εργαζόμενους και για τα άλλα εμπλεκόμενα μέρη που παρευρίσκονται στο εργοτάξιο κατά τη διάρκεια κατασκευής του έργου.

Αντίστοιχα ο ΦΑΥ αποσκοπεί στην πρόληψη και στον περιορισμό των κινδύνων για όσους μελλοντικά ασχοληθούν με τη συντήρηση ή την επισκευή του έργου.

1.Το περιεχόμενο του ΣΑΥ και του ΦΑΥ αναφέρεται στο ΠΔ 305/96 (αρ.3 παρ.5- 7) και στις ΥΑ : ΔΙΠΑΔ/οικ/177/2001 (αρ.3) και ΔΙΠΑΔ/οικ/889/2002 (παρ.2.9) του (τ.) ΥΠΕΧΩΔΕ οι οποίες ενσωματώθηκαν στο Ν.3669/08 (αρ. 37 και 182).

2.Η υποχρέωση εκπόνησης ΣΑΥ προβλέπεται σύμφωνα με το ΠΔ 305/96 (αρ. 3 παρ.4), όταν:

α. Απαιτείται Συντονιστής στη φάση της μελέτης, δηλ. όταν θα απασχοληθούν περισσότερα του ενός συνεργεία στην κατασκευή.

β. Οι εργασίες που πρόκειται να εκτελεστούν ενέχουν ιδιαίτερους κινδύνους : Π.Δ.305/96 (αρθ. 12 παράρτημα ΙΙ).

γ. Απαιτείται εκ των προτέρων γνωστοποίηση στην αρμόδια επιθεώρηση εργασίας.

δ. Για την έναρξη των οικοδομικών εργασιών, επιβάλλεται με ευθύνη του κυρίου ή του έχοντος νόμιμο δικαίωμα: θεώρηση του σχεδίου και του φακέλου ασφαλείας και υγείας (ΣΑΥ,ΦΑΥ) του έργου από την αρμόδια Επιθεώρηση Εργασίας σύμφωνα με το άρθρο 7 παρ.1 εδάφιο α' του Ν 4030/2011 (ΦΕΚ 249/Α/25-11- 2011) και την αρ. πρωτ. 10201/27-3-2012 εγκύκλιο του Ειδ. Γραμματέα του Σ.ΕΠ.Ε.

3.Ο ΦΑΥ καθιερώνεται ως απαραίτητο στοιχείο για την προσωρινή και την οριστική παραλαβή κάθε Δημόσιου Έργου : ΥΑ ΔΕΕΠΠ/οικ. 433/2000 του (τ.) ΥΠΕΧΩΔΕ, η οποία ενσωματώθηκε στο Ν.3669/08 αρ. (73 και 75).

4.Μετά την αποπεράτωση του έργου, ο ΦΑΥ φυλάσσεται με ευθύνη του Κυρίου του Έργου και το συνοδεύει καθ' όλη τη διάρκεια της ζωής του : ΠΔ 305/96 (αρ. 3 παρ.11) και ΥΑ ΔΙ ΠΑΔ/οικ/889/2002 (παρ.2.9Δ) του (τ.) ΥΠΕΧΩΔΕ.

5.Διευκρινίσεις σχετικά με την εκπόνηση του ΣΑΥ και την κατάρτιση του ΦΑΥ περιλαμβάνονται στην ΕΓΚΥΚΛΙΟ 6 με αρ. πρωτ. ΔΙΠΑΔ/οικ/215/31-3-2008 του (τ.) ΥΠΕΧΩΔΕ.

3.2 Ανάθεση καθηκόντων σε τεχνικό ασφαλείας, γιατρό εργασίας - τηρηση στοιχείων ασφαλείας και υγείας

Ο ανάδοχος υποχρεούται :

α. Να αναθέσει καθήκοντα τεχνικού ασφαλείας αν στο έργο απασχολήσει λιγότερους από 50 εργαζόμενους σύμφωνα με το Ν. 3850/10 (αρ.8 παρ.1 και αρ. 12 παρ.4).

β. Να αναθέσει καθήκοντα τεχνικού ασφαλείας και ιατρού εργασίας, αν απασχολήσει στο έργο 50 και άνω εργαζόμενους, σύμφωνα με το Ν.3850/10 (αρ.8 παρ.2 και αρ. 4 έως 25).

γ. Τα παραπάνω καθήκοντα μπορεί να ανατεθούν σε εργαζόμενους στην επιχείρηση ή σε άτομα εκτός της επιχείρησης ή να συναφθεί σύμβαση με τις Εξωτερικές Υπηρεσίες Προστασίας και Πρόληψης ή να συνδυαστούν αυτές οι δυνατότητες.

Η ανάθεση καθηκόντων σε άτομα εντός της επιχείρησης γίνεται εγγράφως από τον ανάδοχο και αντίγραφο της κοινοποιείται στην τοπική Επιθεώρηση Εργασίας, συνοδεύεται δε απαραίτητα από αντίστοιχη δήλωση αποδοχής : Ν.3850/10 (αρ.9).

δ. Στα πλαίσια των υποχρεώσεων του αναδόχου καθώς και των : τεχνικού ασφαλείας και ιατρού εργασίας, εντάσσεται και η υποχρεωτική τήρηση στο εργοτάξιο, των ακόλουθων στοιχείων :

1.Γραπτή εκτίμηση προς τον ανάδοχο, από τους τεχνικό ασφαλείας και ιατρό εργασίας, των υφισταμένων κατά την εργασία κινδύνων για την ασφάλεια και την υγεία, συμπεριλαμβανομένων εκείνων που αφορούν ομάδες εργαζομένων που εκτίθενται σε ιδιαίτερους κινδύνους Ν.3850/10 (αρ.43 παρ. 1 α και παρ.3-8).

2.Βιβλίο υποδείξεων τεχνικού ασφαλείας και γιατρού εργασίας στο οποίο θα αναγράφουν τις υποδείξεις τους ο Τεχνικός ασφαλείας και ο γιατρός εργασίας Ν.3850/10 (αρ. 14 παρ.1 και αρ. 17 παρ. 1).

Ο ανάδοχος υποχρεούται να λαμβάνει ενυπόγραφα γνώση των υποδείξεων αυτών.

Το βιβλίο υποδείξεων τεχνικού ασφαλείας και γιατρού εργασίας σελιδομετρείται και θεωρείται από την αρμόδια επιθεώρηση εργασίας.

Αν ο ανάδοχος διαφωνεί με τις γραπτές υποδείξεις και συμβουλές του τεχνικού ή του ιατρού εργασίας (Ν 3850/10 αρ.20 παρ.4), οφείλει να αιτιολογεί τις απόψεις του και να τις κοινοποιεί και στην Επιτροπή Υγείας και Ασφάλειας (Ε.Υ.Α.Ε) ή στον εκπρόσωπο των εργαζομένων των οποίων η σύσταση και οι αρμοδιότητες προβλέπονται από τα άρθρα 4 και 5 του Ν.3850/10.

Σε περίπτωση διαφωνίας η διαφορά επιλύεται από τον επιθεωρητή εργασίας και μόνο.

3.Βιβλίο ατυχημάτων στο οποίο θα περιγράφεται η αιτία και η περιγραφή του ατυχήματος και να το θέτει στη διάθεση των αρμόδιων αρχών Ν.3850/10 (αρ.43 παρ.2β).

Τα μέτρα που λαμβάνονται για την αποτροπή επανάληψης παρόμοιων ατυχημάτων, καταχωρούνται στο βιβλίο υποδείξεων τεχνικού ασφαλείας.

Ο ανάδοχος οφείλει να αναγγέλλει στις αρμόδιες επιθεωρήσεις εργασίας, στις πλησιέστερες αστυνομικές αρχές και στις αρμόδιες υπηρεσίες του ασφαλιστικού οργανισμού στον οποίο υπάγεται ο εργαζόμενος όλα τα εργατικά ατυχήματα εντός 24 ωρών και εφόσον πρόκειται περί σοβαρού τραυματισμού ή θανάτου, να τηρεί αμετάβλητα όλα τα στοιχεία που δύναται να χρησιμεύσουν για εξακρίβωση των αιτιών του ατυχήματος Ν.3850/10 (αρ.43 παρ.2α).

4.Κατάλογο των εργατικών ατυχημάτων που είχαν ως συνέπεια για τον εργαζόμενο ανικανότητα εργασίας μεγαλύτερη των τριών εργάσιμων ημερών Ν.3850/10 (αρ.43 παρ.2γ).

5.Ιατρικό φάκελο κάθε εργαζόμενου Ν 3850/10 (αρ. 18 παρ.9).

3.3 Ημερολόγιο Μέτρων Ασφάλειας (ΗΜΑ)

Ο ανάδοχος υποχρεούται να τηρεί στο εργοτάξιο Ημερολόγιο Μέτρων Ασφάλειας (ΗΜΑ), όταν απαιτείται εκ των προτέρων γνωστοποίηση στην αρμόδια επιθεώρηση εργασίας, πριν την έναρξη των εργασιών στο εργοτάξιο σύμφωνα με το ΠΔ 305/96 (αρ.3 παρ. 14) σε συνδυασμό με την Υ.Α 130646/1984 του (τ.) Υπουργείου Εργασίας.

Το ΗΜΑ θεωρείται, σύμφωνα με την παραπάνω Υ.Α, από τις κατά τόπους Δ/νσεις, Τμήματα ή Γραφεία Επιθεώρησης Εργασίας και συμπληρώνεται από τους επιβλέποντες μηχ/κούς του αναδόχου και της Δ/νουσας Υπηρεσίας, από τους υπόχρεους για την διενέργεια των τακτικών ελέγχων ή δοκιμών για ό,τι αφορά τα αποτελέσματα των ελέγχων ή δοκιμών, από το αρμόδιο όργανο ελέγχου όπως ο επιθεωρητής εργασίας, κλπ : ΠΔ 1073/81 (αρ.113), Ν. 1396/83 (αρ. 8) και την Εγκύκλιο 27 του (τ.) ΥΠΕΧΩΔΕ με αρ.πρωτ. ΔΕΕΠΠ/208 /12-9-2003.

3.4 Συσχετισμός Σχεδίου Ασφάλειας Υγείας (ΣΑΥ) και Ημερολογίου Μέτρων Ασφάλειας (ΗΜΑ)

Για την πιστή εφαρμογή του Σ ΑΥ κατά την εξέλιξη του έργου, πρέπει αυτό να συσχετίζεται με το Η Μ Α.

Στα πλαίσια του συσχετισμού αυτού, να σημειώνεται στο Η.Μ.Α. κάθε αναθεώρηση και εμπλουτισμός του ΣΑΥ και επίσης σε ειδική στήλη του, να γίνεται παραπομπή των αναγραφόμενων υποδείξεων / διαπιστώσεων στην αντίστοιχη σελίδα του ΣΑΥ.
Με τον τρόπο αυτό διευκολύνεται και επιτυγχάνεται ο στόχος της πρόληψης του ατυχήματος.

4 Απαιτούμενα μέτρα ασφάλειας και υγείας κατά την εκτέλεση όλων των εργασιών στο εργοτάξιο.

4.1 Προετοιμασία εργοταξίου - Μέτρα Ατομικής Προστασίας (ΜΑΠ)

Ο ανάδοχος υποχρεούται να τηρεί στο εργοτάξιο, κατά την εκτέλεση όλων των εργασιών, τα παρακάτω μέτρα ασφάλειας και υγείας :

α. Την ευκρινή και εμφανή σήμανση και περιφράξη του περιβάλλοντα χώρου του εργοταξίου με ιδιαίτερη προσοχή στη σήμανση και περιφράξη των επικίνδυνων θέσεων : ΠΔ 105/95, ΠΔ 305//96 (αρ. 12 παραρτ. IV μέρος Α, παρ. 18.1).

β. Τον εντοπισμό και τον έλεγχο προϋπαρχουσών της έναρξης λειτουργίας του εργοταξίου ηλεκτρικών εγκαταστάσεων και εκτροπή τυχόν υπαρχόντων εναερίων ηλεκτροφόρων αγωγών έξω από το εργοτάξιο, ώστε να παρέχεται προστασία στους εργαζόμενους από τον κίνδυνο ηλεκτροπληξίας : ΠΔ 1073/81 (αρ.75-79), ΠΔ 305/96 (αρ. 12 παραρτ. IV μέρος Β, τμήμα ΙΙ, παρ.2).

γ. Τη σήμανση των εγκαταστάσεων με ειδικούς κινδύνους (αγωγοί ατμών θερμών, υγρών ή αερίων κλπ) και τα απαιτούμενα μέτρα προστασίας των εργαζομένων από τους κινδύνους των εγκαταστάσεων αυτών : ΠΔ 1073/81 (αρ.92 - 95), ΠΔ 305/96 (αρ. 12, παραρτ. IV μέρος Α, παρ.6).

δ. Τη λήψη μέτρων αντιμετώπισης εκτάκτων καταστάσεων όπως : κατάρτιση σχεδίου διαφυγής - διάσωσης και εξόδων κινδύνου, πυρασφάλεια, εκκένωση χώρων από τους εργαζόμενους, πρόληψη - αντιμετώπιση πυρκαγιών & επικίνδυνων εκρήξεων ή αναθυμιάσεων, ύπαρξη πυροσβεστήρων, κλπ. : ΠΔ 1073/81 (αρ. 92-96), ΠΔ 305/96 (αρ. 12, παραρτ. IV μέρος Α, παρ.3, 4, 8-10), Ν.3850/10 (αρ.30, 32, 45).

ε. Την εξασφάλιση παροχής πρώτων βοηθειών, χώρων υγιεινής και υγειονομικού εξοπλισμού (ύπαρξη χώρων πρώτων βοηθειών, φαρμακείου, αποχωρητηρίων, νιπτήρων, κλπ) : ΠΔ 1073/81 (αρ. 109,110), Ν. 1430/84 (αρ. 17,18), ΠΔ 305/96 (αρ. 12 παράρτ. IV μέρος Α, παρ. 13, 14).

στ. Την εξασφάλιση της δωρεάν χορήγησης Μέσων Ατομικής Προστασίας (ΜΑΠ) στους εργαζόμενους όπως προστατευτικά κράνη, μπότες ασφαλείας, φωσφορίζοντα γιλέκα, ολόσωμες ζώνες ασφαλείας, γυαλιά, κλπ, εφόσον τους ενημερώσει εκ των προτέρων σχετικά με τους κινδύνους από τους οποίους τους προστατεύει ο εξοπλισμός αυτός και τους δώσει σαφείς οδηγίες για τη χρήση του : Π.Δ. 1073/81 (αρ. 102-108), Ν. 1430/84 (αρ. 16-18), ΚΥΑ Β.4373/1205/93 και οι τροποπ. αυτής ΚΥΑ 8881/94 και Υ.Α. οικ.Β.5261/190/97, Π.Δ. 396/94, Π.Δ. 305/96 (αρ.9,παρ.γ).

4.2 Εργοταξιακή σήμανση - σηματοδότηση, συστήματα ασφαλείας, φόρτωση - εκφόρτωση - εναπόθεση υλικών, θόρυβος, φυσικοί, χημικοί παράγοντες κλπ

Ο ανάδοχος υποχρεούται :

α. Να προβεί στην κατάλληλη σήμανση και σηματοδότηση, με σκοπό την ασφαλή διέλευση των πεζών και των οχημάτων από την περιοχή κατασκευής του έργου, σύμφωνα με :

-Την Υ.Α αριθ. ΔΜΕΟ/Ο/613/16-2-2011 του τ.ΥΠΥΜΕΔΙ: «Οδηγίες Σήμανσης Εκτελούμενων Έργων» (ΟΜΟΕ-ΣΕΕΟ, τεύχος 7)

-Τη ΚΥΑ αριθ.6952/14-2-2011 του τ.ΥΠΕΚΑ και τ.ΥΠΥΜΕΔΙ «Υποχρεώσεις και μέτρα για την ασφαλή διέλευση των πεζών κατά την εκτέλεση εργασιών σε κοινόχρηστους χώρους πόλεων και οικισμών που προορίζονται για την κυκλοφορία πεζών »

Τις διατάξεις του Κώδικα Οδικής Κυκλοφορίας : Ν.2696/99 (αρ. 9-11 και αρ.52) και την τροπ. αυτού : Ν.3542/07 (αρ. 7-9 και αρ.46).

β. Να τηρεί τις απαιτήσεις ασφάλειας που αφορούν σε εργασίες εναπόθεσης υλικών στις οδούς, κατάληψης τμήματος οδού και πεζοδρομίου : Ν. 2696/99 (αρ. 47 , 48) και η τροπ. αυτού: Ν. 3542/07 (αρ.43,44).

γ. Να συντηρεί και να ελέγχει τακτικά τη λειτουργία των συστημάτων ασφαλείας και να τηρεί τις απαιτήσεις ασφαλείας των ηλεκτρικών εγκαταστάσεων, των φορητών ηλεκτρικών συσκευών, των

κινητών προβολέων, των καλωδίων τροφοδοσίας, των εγκαταστάσεων φωτισμού εργοταξίου, κλπ : ΠΔ 1073/81 (αρ.75-84), ΠΔ 305/96 (αρ.8.δ και αρ. 12, παραρτ.ΙΝ/μέρος Α, παρ.2), Ν.3850/10 (αρ. 31,35).

δ. Να προβεί στα απαραίτητα μέτρα ασφάλειας που αφορούν σε εργασίες φόρτωσης, εκφόρτωσης, αποθήκευσης, στοίβασης, ρίψης και μεταφοράς υλικών και άλλων στοιχείων : ΠΔ 216/78, ΠΔ 1073/81 (αρ.85-91), ΚΥΑ 8243/1113/91 (αρ.8), ΠΔ 305/96 [αρ. 8 (γ, ε, στ, ζ) και αρ. 12 παραρτ. ΙV μέρος Α παρ. 11 και μέρος Β τμήμα ΙI παρ.4], Ν.2696/99 (αρ.32) και η τροπ. αυτού : Ν. 3542/07 (αρ.30).

ε. Να τηρεί μέτρα προστασίας των εργαζομένων που αφορούν : α) κραδασμούς : ΠΔ 176/05, β) θόρυβο : ΠΔ 85/91, ΠΔ 149/06, γ) προφυλάξεις της οσφυϊκής χώρας και της ράχης από χειρωνακτική διακίνηση φορτίων : ΠΔ 397/94, δ) προστασία από φυσικούς, χημικούς και βιολογικούς παράγοντες : Ν.3850/10 (άρ. 36-41), ΠΔ 82/10.

4.3 Μηχανήματα έργων / Εξοπλισμοί εργασίας - αποδεικτικά στοιχεία αυτών.

Οι εξοπλισμοί εργασίας χαρακτηρίζονται και κατατάσσονται ως μηχανήματα έργων ΠΔ 304/00 (αρ.2).

α. Ο ανάδοχος οφείλει να ελέγχει τη σωστή λειτουργία και τον χειρισμό των μηχανημάτων (χωματουργικών και διακίνησης υλικών), των ανυψωτικών μηχανημάτων, των οχημάτων, των εγκαταστάσεων, των μηχανών και του λοιπού εξοπλισμού εργασίας (ζώνες ασφαλείας με μηχανισμό ανόδου και καθόδου, κυλιόμενα ικριώματα, φορητές κλίμακες, κλπ) : ΠΔ 1073/81 (αρ. 17, 45-74), Ν 1430/84 (αρ. 11-15), ΠΔ 31/90, ΠΔ 499/91, ΠΔ 395/94 και οι τροπ. αυτού: ΠΔ 89/99, ΠΔ 304/00 και ΠΔ 155/04, ΠΔ 105/95 (παραρτ. ΙΧ), ΠΔ 305/96 (αρ. 12 παραρτ.ΙV μέρος Β τμήμα ΙI παρ.7 - 9), ΚΥΑ 15085/593/03, ΚΥΑ αρ.Δ13ε/4800/03, ΠΔ 57/10, Ν.3850/10 (αρ. 34, 35).

β. Τα μηχανήματα έργων σύμφωνα με το ΠΔ 305/96 (αρ. 12 παραρτ.ΙV, μέρος Β', τμήμα ΙI, παρ.7.4 και 8.5) και το ΠΔ 304/00 (αρ.2), πρέπει να συνοδεύονται από τα εξής στοιχεία :

1.Πινακίδες αριθμού κυκλοφορίας

2.Άδεια κυκλοφορίας

3.Αποδεικτικά στοιχεία ασφάλισης.

4.Αποδεικτικά πληρωμής τελών κυκλοφορίας (χρήσης)

5.Άδειες χειριστών μηχανημάτων σύμφωνα με το ΠΔ 305/96 (αρ. 12, παραρτ. ΙV, μέρος Β', τμήμα ΙI, παρ. 8.1.γ και 8.2) και το ΠΔ 89/99 (παραρτ. ΙI, παρ.2.1). Σημειώνεται ότι η άδεια χειριστού μηχανήματος συνοδεύει τον χειριστή.

6.Βεβαίωση ασφαλούς λειτουργίας του εξοπλισμού εργασίας (ορθή συναρμολόγηση - εγκατάσταση, καλή λειτουργία) και αρχείο συντήρησης αυτού στο οποίο θα καταχωρούνται τα αποτελέσματα των ελέγχων σύμφωνα με το ΠΔ 89/99 (αρ. 4α παρ.3 και 6).

7.Πιστοποιητικό επανελέγχου ανυψωτικού μηχανήματος, οδηγίες χρήσης, συντήρησης και αντίστοιχο βιβλίο συντήρησης και ελέγχων αυτού σύμφωνα με την ΚΥΑ 15085/593/03 (αρ.3 και αρ.4. παρ.7).

5.Νομοθετήματα που περιέχουν πρόσθετα απαιτούμενα μέτρα ασφάλειας και υγείας στο εργοτάξιο, τα οποία τηρούνται κατά περίπτωση, ανάλογα με το είδος των εργασιών του εκτελούμενου έργου.

Ο ανάδοχος υποχρεούται να τηρεί στο εργοτάξιο, πέρα από τα προαναφερόμενα, πρόσθετα απαιτούμενα μέτρα ασφάλειας και υγείας, κατά περίπτωση, ανάλογα με το είδος των εργασιών του εκτελούμενου έργου.

Τα εν λόγω απαιτούμενα μέτρα αναφέρονται στα παρακάτω νομοθετήματα :

5.1 Κατεδαφίσεις :

Ν 495/76, ΠΔ 413/77, ΠΔ 1073/81 (αρ. 18 -33, 104), ΚΥΑ 8243/1113/91 (αρ.7), ΥΑ 31245/93, Ν. 2168/93, ΠΔ 396/94 (αρ.9 παρ.4 παραρτ. ΙΙΙ), Υ.Α. 3009/2/21- γ/94, Υ.Α. 2254/230/Φ.6.9/94 και οι τροπ. αυτής : ΥΑ Φ.6.9/13370/1560/95 και ΥΑ Φ6.9/25068/1183/96, ΠΔ 305/96 (αρ. 12, παραρτ.ΙΝ/ μέρος Β τμήμα ΙI, παρ.11), ΚΥΑ 3329/89 και η τροπ. αυτής : Υ.Α. Φ.28/18787/1032/00, ΠΔ 455/95 και η τροπ. αυτού ΠΔ 2/06, ΠΔ 212/06,ΥΑ 21017/84/09.

5.2 Εκσκαφές (θεμελίων, τάφρων, φρεάτων, κλπ), Αντιστηρίξεις :

N. 495/76, ΠΔ 413/77, ΠΔ 1073/81 (αρ.2-17, 40-42), ΥΑ αρ. 3046/304/89 (αρ.8- ασφάλεια και αντοχή κτιρίων, παρ.4), ΚΥΑ 3329/89 και η τροπ. αυτής : ΥΑ Φ.28/18787/1032/00, N. 2168/93, ΠΔ 396/94 (αρ.9 παρ.4 παραρτ. ΙΙΙ), ΥΑ 3009/2/21-γ/94, ΥΑ 2254/230/Φ.6.9/94 και οι τροπ. αυτής ΥΑ Φ.6.9/13370/1560/95 και ΥΑ Φ.6.9/25068/1183/96, ΠΔ 455/95 και η τροπ. αυτού : ΠΔ 2/06, ΠΔ 305/96 (αρ. 12, παραρτ. ΙV μέρος Β τμήμα ΙΙ παρ. 10).

5.3 Ικριώματα και κλίμακες, Οδοί κυκλοφορίας - ζώνες κινδύνου, Εργασίες σε ύψος, Εργασίες σε στέγες.

ΠΔ 778/80, ΠΔ 1073/81 (αρ.34-44), N. 1430/84 (αρ. 7-10), ΚΥΑ 16440/Φ. 10.4/445/93, ΠΔ 396/94 (αρ.9 παρ.4 παραρτ. ΙΙΙ), ΠΔ 155/04, ΠΔ 305/96 (αρ. 12, παραρτ.ΙV μέρος Α παρ.1, 10 και μέρος Β τμήμα ΙΙ παρ.4-6,14).

5.4 Εργασίες συγκόλλησης, οξυγονοκοπής & λοιπές θερμές εργασίες

ΠΔ 95/78, ΠΔ 1073/81 (αρ.96, 99, 104, 105), ΠΔ 70/90 (αρ. 15), ΠΔ 396/94 (αρ.9 παρ.4 παραρτ. ΙΙΙ), Πυροσβεστική Διάταξη 7 Απόφ.7568 Φ.700.1/96, ΚΥΑ αρ.οικ. 16289/330/99.

5.5 Κατασκευή δομικών έργων (κτίρια, γέφυρες, τοίχοι αντιστήριξης, δεξαμενές, κλπ.)

ΠΔ 778/80, ΠΔ 1073/81 (αρ.26- 33, αρ.98), ΥΑ 3046/304/89, ΠΔ 396/94 (αρ.9 παρ.4 παραρτ. ΙΙΙ), ΠΔ 305/96 (αρ.12 παραρτ. ΙV μέρος Β τμήμα ΙΙ παρ. 12).

5.6 Προετοιμασία και διάνοιξη σιηράγγων και λοιπών υπογείων έργων.

(Σήραγγες κυκλοφορίας οχημάτων, αρδευτικές σήραγγες, υπόγειοι σταθμοί παραγωγής ενέργειας και εργασίες που εκτελούνται στα υπόγεια στεγασμένα τμήματα των οικοδομικών ή άλλης φύσης έργων και σε στάθμη χαμηλότερη των 6.00 μ. κάτω από την επιφάνεια της γης.)

N.495/76, ΠΔ 413/77, ΠΔ 225/89, ΚΥΑ 3329/89 και η τροπ. αυτής : ΥΑ Φ.28/18787/1032/00, N. 2168/93, ΠΔ 396/94 (αρ.9 παρ.4 παραρτ. ΙΙΙ), ΥΑ 2254/230/Φ.6.9/94 και οι τροπ. αυτής : ΥΑ Φ.6.9/13370/1560/95 και ΥΑ Φ.6.9/25068/1183/96, ΥΑ 3009/2/21 -γ/94, ΠΔ 455/95 και η τροπ. αυτού : ΠΔ 2/06, ΠΔ 305/96 (αρ. 12 παραρτ. ΙV μέρος Β τμήμα ΙΙ παρ.10).

5.7 Καταδυτικές εργασίες σε Λιμενικά έργα

(Υποθαλάσσιες εκσκαφές, διαμόρφωση πυθμένα θαλάσσης, κατασκευή προβλήτας κλπ με χρήση πλωτών ναυπηγημάτων και καταδυτικού συνεργείου.) ΠΔ 1073/81 (αρ. 100), N 1430/84 (αρ.17), ΠΔ 396/94 (αρ.9 παρ.4 παραρτ.ΙΙΙ), ΥΑ 3131.1/20/95/95, ΠΔ 305/96 (αρ. 12, παραρτ.ΙV μέρος Β τμήμα ΙΙ παρ.8.3 και παρ. 13).

Άρθρο 24ο. Προστασία Περιβάλλοντος - Περιβαλλοντικοί όροι

Ο Ανάδοχος υποχρεώνεται κατά τη διάρκεια εκτέλεσης του έργου και τον χρόνο υποχρεωτικής συντήρησης αυτού, να λαμβάνει υπ' όψη του και να τηρεί απαραίτητα όλους τους περιβαλλοντικούς όρους που έχουν καθορισθεί για το έργο , στο μέτρο που τον αφορούν. Στις τιμές προσφοράς του Αναδόχου θεωρείται ότι περιλαμβάνονται ανοιγμένες όλες οι δαπάνες που προκύπτουν από την τήρηση των περιβαλλοντικών όρων για την εκτέλεση του υπόψη έργου και αφορούν στον ανάδοχο.

Κατά την εκτέλεση του έργου, τα προϊόντα εκσκαφών και καθαιρέσεων που θα προκύψουν, σε περίπτωση που δεν επαναχρησιμοποιηθούν στο ίδιο το έργο, θα διοχετεύονται απαραίτητα σε αδειοδοτημένους χώρους διαχείρισης αποβλήτων από εκσκαφές, κατασκευές και κατεδαφίσεις (ΑΕΚΚ), σύμφωνα με την αριθ. 36259/1757/Ε103/23-08-2010 ΚΥΑ, «Μέτρα, όροι και πρόγραμμα για την εναλλακτική διαχείριση των αποβλήτων από εκσκαφές, κατασκευές και κατεδαφίσεις (ΑΕΚΚ), (ΦΕΚ Β΄1312/24-08-2010).

Άρθρο 25^ο : Αρχαιότητες

Ο Ανάδοχος υποχρεούται, αμέσως μόλις διαπιστώσει την ύπαρξη αρχαιοτήτων οποιασδήποτε ηλικίας στο έργο, να ειδοποιήσει την Υπηρεσία και μέσω αυτής την αρμόδια Αρχαιολογική Υπηρεσία και να διακόψει κάθε εργασία στην περιοχή των ευρημάτων, λαμβάνοντας όλα τα απαραίτητα μέτρα για την ανέπαφη διατήρηση και διαφύλαξη των εν λόγω αρχαιοτήτων.

Μετά τον πρώτο χαρακτηρισμό από την Αρχαιολογική Υπηρεσία, θα δοθούν οδηγίες στον ανάδοχο, είτε για την συνέχιση των εργασιών, είτε για την προσωρινή διακοπή των εργασιών για την διενέργεια αρχαιολογικής έρευνας από την αρμόδια Υπηρεσία και την μεταφορά του εξοπλισμού και προσωπικού του σε άλλο μέτωπο εργασίας έως την λήξη των αρχαιολογικών ερευνών, με ανάλογη πιθανόν αλλαγή του χρονοδιαγράμματος του έργου.

Η μετατόπιση από το ένα μέτωπο εργασίας σε άλλο γίνεται από τον Ανάδοχο χωρίς ιδιαίτερη αποζημίωση και άμεσα προκειμένου να μην υπάρχει καθυστέρηση εξ' αιτίας του για την διενέργεια των αρχαιολογικών ερευνών.

Άρθρο 26^ο : Καθαρισμός εργοταξίων - κατασκευών και εγκαταστάσεων.

Ο Ανάδοχος υποχρεώνεται με δαπάνες του και πριν από την παράδοση για κάθε τμήματος έργου, όπως και μετά την περάτωση ολόκληρου του έργου, να αφαιρέσει και απομακρύνει από τους πλησίον του τμήματος αυτού, χώρους και γενικά από τα εργοτάξια κάθε απαιτηθείσα προσωρινή εγκατάσταση, τα απορρίμματα, εργαλεία και ικριώματα, μηχανήματα, υλικά πλεονάζοντα χρήσιμα ή άχρηστα, προσωρινές εγκαταστάσεις μηχανημάτων κ.λ.π. να απομακρύνει(καταστρέψει κ.λ.π.) κάθε βοηθητικό έργο κ.λ.π., το οποίο θα ήταν κατά την κρίση της Υπηρεσίας άχρηστο ή επιζήμιο για την μετέπειτα λειτουργία π.χ. των κτιρίων, να ισοπεδώσει τους χώρους πάνω στους οποίους ήταν αποθεθειμένα ή εγκατεστημένα αυτά, να παραδώσει δε τελείως καθαρές τόσο τις κατασκευές όσο και τους γύρω χώρους του εργοταξίου και γενικά να μεριμνήσει για κάθε άλλο απαιτούμενο για την παράδοση του έργου και την εύρυθμη λειτουργία του κατά τους όρους της συμβάσεως ή προδιαγραφόμενο στις Ε.Σ.Υ.

Επίσης ο Ανάδοχος υποχρεώνεται να προβαίνει, όταν λείπει ο λόγος κατά την κρίση της Υπηρεσίας και στην άρση (καθαίρεση αποκόμιση κ.λ.π.) κάθε κατασκευασθείσας κ.λ.π. για την εκτέλεση του έργου (εργασιών και παραγωγής υλικών), προστατευτικής κατασκευής επιβληθείσα από οποιονδήποτε λόγο, για αποφυγή κάθε φύσεως ζημιών, φθορών, ατυχημάτων, κ.λ.π. σε ιδιοκτησίες, οικοδομές δένδρα, αγρούς, καλλιεργήσιμες εκτάσεις, κοινωφελείς εγκαταστάσεις και κάθε φύσεως έργα, όπως και απομάκρυνση περιφραγμάτων των εργοταξίων.

Εάν σε δέκα (10) ημέρες από την έγγραφη υπόμνηση από την Διευθύνουσα Υπηρεσία δεν προβεί στην έναρξη και σε εύλογη προθεσμία, περαίωση των παραπάνω εργασιών, αυτές εκτελούνται σε βάρος του Αναδόχου, εκπιπτόμενης της σχετικής δαπάνης από την πρώτη σχετική πληρωμή, πέρα από την μη έκδοση βεβαιώσεως εμπρόθεσμου εκτελέσεως του έργου ή τμήματος τούτου, για το λόγο αυτό.

Άρθρο 27^ο : Εργασίες εκτελούμενες από την υπηρεσία ή από άλλους αναδόχους. Αποκατάσταση φθορών κλπ. λόγω των εργασιών εγκαταστάσεων.

Ο Ανάδοχος υποχρεώνεται να μην παρακωλύσει την εκτέλεση εργασιών από άλλους εργολήπτες χρησιμοποιούμενων από τον κύριο του έργου σε εργασίες, μη περιλαμβανόμενες στη σύμβασή του και να διευκολύνει την εκτέλεση με τα απ αυτόν χρησιμοποιούμενα μέσα ρυθμίζοντας έτσι τη σειρά εκτέλεσης των εργασιών, ώστε κανένα εμπόδιο να μην παρεμβάλλεται απ αυτόν στις εκτελούμενες, από τον κύριο του έργου ή από άλλους αναδόχους, εργασίες.

Άρθρο 28^ο : Πινακίδες ενδεικτικές του έργου που κατασκευάζεται.

Ο Ανάδοχος υποχρεούται με δική του δαπάνη στην προμήθεια και τοποθέτηση πινακίδων ενδεικτικών του έργου που εκτελείται καθώς και αναμνηστικών πινακίδων σε περίπτωση χρηματοδοτούμενου έργου από τα ευρωπαϊκά προγράμματα, σύμφωνα με υπόδειγμα που θα δοθεί από την επιβλέπουσα υπηρεσία .

Άρθρο 29^ο : Προστατευτικές κατασκευές – Μέτρα Ασφαλείας.

Ο Ανάδοχος είναι υποχρεωμένος, χωρίς καμία ιδιαίτερη αποζημίωση να προβεί στη λήψη των απαραίτητων μέτρων ασφαλείας, όπως αυτά προβλέπονται από το άρθρο 138 του Ν. 4412/2016. Η δαπάνη αυτή περιλαμβάνεται στο ποσοστό γενικών εξόδων οφέλη κλπ.

Τα μέτρα ασφαλείας και οι προστατευτικές κατασκευές ισχύουν για όλο το χρονικό διάστημα εξέλιξης του έργου και για όλο το μήκος υλοποίησης του έργου.

Επίσης ο ανάδοχος οφείλει να συντηρεί τα μέτρα ασφαλείας και τις προστατευτικές κατασκευές του έργου σε περίπτωση διακοπής των εργασιών για οποιοδήποτε λόγο.

Άρθρο 30^ο : Ποιότητα και τρόπος εκτέλεσης εργασιών.

30.1. Όλες οι εργασίες θα εκτελεσθούν σύμφωνα με τους κανόνες της τέχνης από ειδικευμένο προσωπικό, κατά τρόπο άμεμπτο από τεχνική άποψη και σύμφωνα με τις σχετικές διατάξεις του άρθρου 178 του Ν4412/2016, τους όρους της σύμβασης γενικά και τις εντολές του αρμοδίου οργάνου της επίβλεψης του έργου.

30.2. Τυχόν προβλήματα που θα προκύψουν κατά την διάρκεια του έργου θα επιλύονται άμεσα με υπόδειξη της υπηρεσίας.

30.3. Για ελαττώματα που διαπιστώνονται μέχρι και την οριστική παραλαβή , εφαρμόζονται οι διατάξεις του άρθρου 159 του Ν 4412/2016.

Άρθρο 31ο : Ημερολόγιο του έργου - Λοιπές υποχρεώσεις - Αφανείς εργασίες.

31.1. Κατά την εκτέλεση των εργασιών θα τηρείται ημερολόγιο έργου, σύμφωνα με το άρθρο 146 του Ν 4412/2016 όπως αντικαθίσταται από το άρθρο 65 του Ν 4782/2021

31.2. Ο εργολάβος έχει την υποχρέωση κατά την εκτέλεση των εργασιών να συντάσσει και να υποβάλλει για έλεγχο λεπτομερή διαγράμματα των εγκαταστάσεων σε κάτοψη και σχηματική τομή, όπως εκτελούνται, επί των οποίων θα σημειώνονται οι διαστάσεις ή το βάθος των εκάστοτε εκτελουμένων τμημάτων είτε είναι εμφανή είτε αφανή.

31.3. Για τις αφανείς εργασίες που ενσωματώνονται συμβατικά στο έργο, θα καταρτίζονται κατά τον χρόνο εκτέλεσής τους και ποτέ εκ των υστέρων πρωτόκολλα αφανών εργασιών όπου θα βεβαιώνεται ότι αυτές εκτελέστηκαν, σύμφωνα με τις προδιαγραφές και τη μελέτη, αλλιώς θα θεωρούνται άκυρες και οι εργασίες ότι δεν εκτελέστηκαν και συνεπώς δεν δύνανται να πιστοποιηθούν (άρθρο 151 του Ν 4412/2016).

Άρθρο 32^ο : Ευθύνη του αναδόχου για την εφαρμογή της μελέτης και για την ποιότητα του έργου.

Σύμφωνα με τα συμβατικά τεύχη και τις ισχύουσες διατάξεις του Ν. 4412/2016 τόσο για την εφαρμογή της μελέτης όσο, και για την ποιότητα και την αντοχή των έργων, μόνος υπεύθυνος είναι ο ανάδοχος. Ο πάσης φύσεως έλεγχος που ασκείται από την Υπηρεσία δεν απαλλάσσει τον ανάδοχο κατά κανένα τρόπο από την ευθύνη αυτή.

32.1 Επίσης ο ανάδοχος είναι εξ' ολοκλήρου μόνος υπεύθυνος για την εκλογή των υλικών την χρησιμοποίησή τους και την εκτέλεση γενικά της εργασίας, σύμφωνα με τους όρους της

- παρούσας, των σχετικών προτύπων τεχνικών προδιαγραφών και των λοιπών συμβατικών τευχών και σχεδίων.
- 32.2 Ο ανάδοχος οφείλει να συμμορφώνεται με τις αποφάσεις της Διευθύνουσας Υπηρεσίας. Σε περίπτωση διαφωνίας του, έχουν υποχρεωτική εφαρμογή μόνο οι σχετικές διατάξεις για τη διαδικασία επίλυσης διαφωνιών επί εκτέλεσης έργων (ενστάσεις – αιτήσεις θεραπείας – δικαστική επίλυση διαφορών).
- 32.3 Ο ανάδοχος δεν δικαιούται καμιά αποζημίωση για μεταβολές στο έργο, που έγιναν χωρίς έγγραφη διαταγή και οι οποίες συνεπάγονται μεγαλύτερη δαπάνη του έργου, ακόμη και αν οι μεταβολές αυτές καθιστούν το έργο στερεότερο ή βελτιώνουν τη μορφή του (άρθρο 138 παρ.3 του Ν.4412/2016)
- 32.4 Για κάθε δαπάνη χωρίς έγγραφη διαταγή από την οποία επήλθε μείωση ποσοτήτων ή διαστάσεων, καταβάλλεται στον ανάδοχο μόνο η δαπάνη των εργασιών που έχουν πράγματι εκτελεσθεί χωρίς να αποκλείεται η εφαρμογή των διατάξεων περί κακοτεχνιών.
- 32.5 Σε περίπτωση που δίνεται προφορική εντολή τροποποιήσεων ή συμπληρώσεων στον τόπο του έργου, λόγω επείγουσας ανάγκης θα πρέπει να καταχωρείται στο ημερολόγιο του έργου (άρθρο 138 παρ.4 του Ν.4412/2016) και να επακολουθεί η διαδικασία του άρθρου 155 του Ν.4412/2016.
- Ο ανάδοχος υποχρεούται να εκτελεί τις εργασίες, που προκύπτουν από έγγραφες συμπληρώσεις ή τροποποιήσεις των στοιχείων της τεχνικής μελέτης του έργου διατηρώντας τα δικαιώματά του, που αναφέρονται στο άρθρο 152 του Ν.4412/2016, λόγω τροποποίησης του αρχικού συμβατικού χρηματικού αντικειμένου.
- 32.6 Σε περίπτωση που ο εργοδότης χορηγήσει στον ανάδοχο υλικά απαιτούμενα για την εκτέλεση των έργων, ο εργολάβος δεν δικαιούται κανένα ποσοστό για γενικά έξοδα και όφελος αυτού επί της αξίας των, ούτε αποζημίωση για δαπάνες αποθήκευσης και φύλαξης τους.
- Ο ανάδοχος δεν φέρει καμιά ευθύνη για την κακή ποιότητα ή ακαταλληλότητα των υλικών που παραδίδονται σ' αυτόν από τον εργοδότη εφ' όσον έγκαιρα το αναφέρει εγγράφως. Τα παραπάνω υλικά παραδίδονται από τον εργοδότη στον ανάδοχο με πρωτόκολλο, μετά δε την παραλαβή τους αυτός φέρει αμέριστα την ευθύνη για κάθε βλάβη ζημιά ή απώλεια που ενδεχομένως επέλθει σ' αυτά.
- 32.7 Πριν από κάθε παραγγελία το υλικό ή μηχανήμα ή συσκευή θα εγκρίνεται από την υπηρεσία ως εξής:
- Αν πρόκειται για υλικό «σειράς» βιομηχανικής παραγωγής θα προσκομίζεται στην υπηρεσία εγχειρίδιο (προσπέκτους) και προδιαγραφές του εργοστασίου παραγωγής καθώς και δείγματα (εάν δεν πρόκειται για ογκώδες μηχανήμα).
- Αν πρόκειται για υλικό αυτοσχέδιο που πρόκειται να παραχθεί ειδικά για το εν λόγω έργο θα προσκομίζονται στην υπηρεσία δείγματα, σχέδια ή μοντέλα.
- Τα παραπάνω δείγματα κλπ. που θα εγκρίνονται από την υπηρεσία θα φυλάσσονται από αυτήν μέχρι την παραλαβή του έργου, χωρίς ιδιαίτερη αποζημίωση του εργολάβου λόγω επιλογής. Η Υπηρεσία έχει το δικαίωμα να απορρίψει κατά την κρίση της κάθε υλικό, μηχανήμα ή συσκευή που δεν θα είναι σύμφωνο με τα δείγματα ή τις προδιαγραφές ως ανωτέρω. Όλα τα μηχανήματα και συσκευές πρέπει να συνοδεύονται από πιστοποιητικό ελέγχου του κατασκευαστή. Η Υπηρεσία έχει το δικαίωμα να παραπέμψει αυτά για εργαστηριακό έλεγχο με μέριμνα και δαπάνες του αναδόχου.
- 32.8 Ο ανάδοχος υποχρεούται πριν από την παραγγελία των υλικών, μηχανημάτων, συσκευών κλπ. να υποβάλλει στη Διευθύνουσα Υπηρεσία πλήρη κατάλογο των προς παραγγελία υλικών για έγκριση, γνωστοποιώντας συγχρόνως και την ημερομηνία παραγγελίας των ανωτέρω υλικών.
- 32.9 Ο ανάδοχος υποχρεούται να εξασφαλίζει είσοδο και δυνατότητα παρακολούθησης και ελέγχου της Υπηρεσίας στο εργοτάξιο ή εργοτάξια παραγωγής υλικών.

- 32.10 Ο ανάδοχος οφείλει επίσης πριν την έναρξη των εργασιών να φροντίσει για την έκδοση κάθε άδειας, που απαιτείται σύμφωνα με τους νόμους, είναι δε ουσιαστικά και αποκλειστικά υπεύθυνος για κάθε παράβαση των διατάξεων των σχετικών με την εκτέλεση των εργασιών. Η αναγραφή της επωνυμίας της εργοληπτικής επιχείρησης και του γραφείου των μελετητών στα σχέδια της μελέτης και κάθε άλλου στοιχείου αυτής είναι υποχρεωτική για τον ανάδοχο.
- 32.11 Σε όλη τη διάρκεια του έργου ο ανάδοχος είναι υπεύθυνος για την καθαριότητα των χώρων του εργοταξίου, την απομάκρυνση των προϊόντων εκσκαφής, αχρήστων υλικών κλπ. και τη μεταφορά τους σε τοποθεσίες καθορισμένες από τις Δημόσιες Αρχές.
- 32.12 Ο ανάδοχος ευθύνεται στο ακέραιο για κάθε ζημιά ή φθορά σε τυχόν υπάρχουσες κατασκευές και εγκαταστάσεις, στο χώρο του εργοταξίου, που θα οφείλονται στα μηχανήματα, όργανα και μέσα που χρησιμοποίησε για την εκτέλεση του έργου και θα πρέπει να πάρει όλα τα κατάλληλα μέτρα και να οργανώσει κατά τέτοιο τρόπο τις εργασίες, ώστε να αποφευχθεί κάθε κίνδυνος ζημιάς ή φθοράς.

Άρθρο 33^ο : Μητρώο έργου - Κατασκευαστικά σχέδια (έργο as built) - Λήψη φωτογραφιών.

Ο ανάδοχος είναι υποχρεωμένος μετά την αποπεράτωση των εργασιών μαζί με την τελική επιμέτρηση και πριν από την προσωρινή παραλαβή, να συντάξει με δαπάνες του και να παραδώσει σε δύο (2) αντίγραφα και σε ένα cd στην Υπηρεσία το μητρώο του έργου σύμφωνα με την παρ 2 του άρθρου 170 του Ν 4412/2016 ,ήτοι :

Κατασκευαστικά σχέδια των εγκαταστάσεων, όπως ακριβώς αυτές εκτελέστηκαν, που να περιλαμβάνουν λεπτομερή διαγράμματα διατάξεις και εκτελέσεις των εγκαταστάσεων. Ο ανάδοχος είναι υποχρεωμένος να πάρει και να εκτυπώσει με δαπάνες του φωτογραφίες κατά τις ενδιαφέρουσες φάσεις εκτέλεσης του έργου, σύμφωνα με τις υποδείξεις της υπηρεσίας και σύμφωνα με τα οριζόμενα στην Λ.7603/5.2.60 εγκύκλιο 20 του Υπ. Συγκοινωνιών και Δημοσίων Έργων.

Άρθρο 34^ο : Γενικοί Όροι .

Αντιπροσώπευση και προσωπικό αναδόχου - μέτρα ασφαλείας κλπ.

- 34.1. Ο αντίκλητος του αναδόχου, ορίζεται κατ εφαρμογή των διατάξεων του άρθρου 135 του Ν.4412/2016
- 34.2. Ο ανάδοχος υποχρεώνεται να διαθέσει για την κατασκευή του έργου έναν διπλωματούχο μηχανικό καθώς και τους αναγκαίους υπομηχανικούς και εργοδηγούς.
- 34.3. Επίσης ο ανάδοχος έχει την υποχρέωση, με μέριμνα και δαπάνη του, να παίρνει όλες τις προφυλάξεις και αναγκαία μέτρα και, σε ειδικές περιπτώσεις, να προφυλάσσει κατάλληλα τις γειτονικές ιδιοκτησίες, προκειμένου να αποφευχθούν οποιεσδήποτε σημαντικές οχλήσεις σ' αυτές. Η ανωτέρω υποχρέωση του Αναδόχου εκτείνεται σε όλες τις περιοχές όπου εκτελούνται εργασίες, όπως π.χ. τα εργοτάξια καθαυτά, τα άκρα του έργου, τα λατομεία, οι δανειοθάλαμοι, οι χώροι απόθεσης, οι δρόμοι που χρησιμοποιούνται από τρίτους κτλ.

Ο Ανάδοχος υποχρεούται να εξασφαλίσει μόνιμη, συνεχή και ελεύθερη προσπέλαση προς και από τις θέσεις κατασκευής του έργου κατά τη διάρκεια των κατασκευαστικών περιόδων. Για τις κυκλοφοριακές ρυθμίσεις απαγορεύεται η χρήση υποβαθμισμένων υλικών, όπως, π.χ. σιδηρά βαρέλια, κορδέλες, πρόχειρες πινακίδες, πρόχειροι μεταλλικοί οριοδείκτες, σκαλωσιές, κτλ, επιτρεπόμενων τούτων μόνο για εντελώς προσωρινής και ελαχίστης χρονικής διάρκειας επείγουσες τοπικές ρυθμίσεις.

Η εκπόνηση της μελέτης σήμανσης προσωρινών ρυθμίσεων της κυκλοφορίας θα γίνεται σύμφωνα με τα οριζόμενα στις ΟΜΟΕ – ΣΕΕΟ (Οδηγίες Μελετών Οδικών Έργων – Σήμανσης Εκτελουμένων Έργων σε Οδούς) της ΓΓΔΕ/ΥΠΕΧΩΔΕ .

Ο εξοπλισμός που θα χρησιμοποιηθεί θα είναι ο προβλεπόμενος από τις ΟΜΟΕ – ΣΕΕΟ. Ενδεικτικά και όχι περιοριστικά, αυτός περιλαμβάνει πληροφοριακές και ρυθμιστικές πινακίδες, αναλάμποντα σήματα, μάτια γάτας, αυτοκόλλητες ταινίες, πλαστικά βαρέλια και στηθαία ασφαλείας, κώνους σήμανσης κτλ. που λεπτομερώς θα καθορίζονται σε κάθε μελέτη αυτού του άρθρου.

Άρθρο 35^ο : Ισχύουσες διατάξεις για την εκτέλεση του έργου .

Για την δημοπράτηση του έργου, την εκτέλεση της σύμβασης και την κατασκευή του, ισχύουν οι διατάξεις :

Του Ν. 4782/2021(ΦΕΚ 36 Α΄)» Εκσυγχρονισμός, απλοποίηση και αναμόρφωση του ρυθμιστικού πλαισίου των δημοσίων συμβάσεων, ειδικότερες ρυθμίσεις προμηθειών στους τομείς της άμυνας και της ασφάλειας και άλλες διατάξεις για την ανάπτυξη, τις υποδομές και την υγεία»

- Του Ν. 4412/2016 (ΦΕΚ Α΄ 147) «Δημόσιες Συμβάσεις Έργων, Προμηθειών και Υπηρεσιών (προσαρμογή στις Οδηγίες 2014/24/ΕΕ και 2014/25/ΕΕ)»
- Το Ν. 4782/2021 (ΦΕΚ 36/Α΄/09-03-2021), «Εκσυγχρονισμός, απλοποίηση και αναμόρφωση του ρυθμιστικού πλαισίου των δημοσίων συμβάσεων, ειδικότερες ρυθμίσεις προμηθειών στους τομείς της άμυνας και της ασφάλειας και άλλες διατάξεις για την ανάπτυξη, τις υποδομές και την υγεία».
- Των άρθρων 80-110 του Ν. 3669/2008 (ΦΕΚ Α΄ 116) «Κύρωση της Κωδικοποίησης της νομοθεσίας κατασκευής δημοσίων έργων» (ΚΔΕ)
- Του Ν.4278/2014 (ΦΕΚ Α΄ 157) και ειδικότερα το άρθρο 59 «Άρση περιορισμών συμμετοχής εργοληπτικών επιχειρήσεων σε δημόσια έργα».
- Του Ν.4250/2014 «Διοικητικές Απλουστεύσεις - Καταργήσεις, Συγχωνεύσεις Νομικών Προσώπων και Υπηρεσιών του Δημοσίου Τομέα - Τροποποίηση Διατάξεων του π.δ. 318/1992 (ΦΕΚ Α΄ 161) και λοιπές ρυθμίσεις» (ΦΕΚ Α΄ 74) και ειδικότερα το άρθ. 1 αυτού.
- του Ν.4270/2014 (Α΄ 143) «Αρχές δημοσιονομικής διαχείρισης και εποπτείας (ενσωμάτωση της Οδηγίας 2011/85/ΕΕ) – δημόσιο λογιστικό και άλλες διατάξεις», όπως ισχύει
- Του Ν. 4129/13 (ΦΕΚ Α΄ 52): «Κύρωση του Κώδικα Νόμων για το Ελεγκτικό Συνέδριο».
- Του Ν.4013/2011 (ΦΕΚ Α΄ 204) «Σύσταση ενιαίας Ανεξάρτητης Αρχής Δημοσίων Συμβάσεων και Κεντρικού Ηλεκτρονικού Μητρώου Δημοσίων Συμβάσεων...»
- Του Ν.3861/2010 (ΦΕΚ Α΄ 112) «Ενίσχυση της διαφάνειας με την υποχρεωτική ανάρτηση νόμων και πράξεων των κυβερνητικών, διοικητικών και αυτοδιοικητικών οργάνων στο διαδίκτυο "Πρόγραμμα Διαύγεια" και άλλες διατάξεις»
- Του Ν. 3548/2007 (ΦΕΚ Α΄ 68) «Καταχώριση δημοσιεύσεων των φορέων του Δημοσίου στο νομαρχιακό και τοπικό Τύπο και άλλες διατάξεις» όπως τροποποιήθηκε με το Ν 4412/2016
- Οι διατάξεις του Ν. 2859/2000 (ΦΕΚ Α΄ 248) «Κύρωση Κώδικα Φόρου Προστιθέμενης Αξίας»

Ως προς τα αποφαινόμενα όργανα ισχύουν οι διατάξεις των :

1) Π.Δ. 171/1987 «Όργανα που αποφασίζουν και γνωμοδοτούν και ειδικές ρυθμίσεις σε θέματα έργων που εκτελούνται από Οργανισμούς Τοπικής Αυτοδιοίκησης (Ο.Τ.Α.) και άλλες σχετικές ρυθμίσεις» (Φ.Ε.Κ. 84Α΄/2.06.1987) όπως εκάστοτε ισχύει (εκτός των καταργούμενων διατάξεων του σύμφωνα με το άρθρο 377 του Ν. 4412/2016),

2) Ν. 3463/2006 «Κύρωση του Κώδικα Δήμων και Κοινοτήτων» (Φ.Ε.Κ. 114Α΄/8.06.2006), όπως εκάστοτε ισχύει σε συνδυασμό με τις διατάξεις του Ν 3852/2010 «Νέα Αρχιτεκτονική της Αυτοδιοίκησης και της Αποκεντρωμένης Διοίκησης - Πρόγραμμα Καλλικράτης» (ΦΕΚ 87Α/7-6-2010) όπως εκάστοτε ισχύουν (εκτός των καταργούμενων διατάξεων τους σύμφωνα με το άρθρο 377 του Ν. 4412/2016).

Οι σε εκτέλεση των ανωτέρω διατάξεων εκδοθείσες κανονιστικές πράξεις, καθώς και λοιπές διατάξεις που αναφέρονται ρητά ή απορρέουν από τα οριζόμενα στα συμβατικά τεύχη της

παρούσας εργολαβίας και γενικότερα κάθε διάταξη (Νόμος, Π.Δ., Υ.Α.) και ερμηνευτική εγκύκλιος που διέπει την ανάθεση και εκτέλεση του έργου της παρούσας σύμβασης, έστω και αν δεν αναφέρονται ρητά παραπάνω.

ΜΕΣΣΗΝΗ 21 -01-2022
Η ΣΥΝΤΑΚΤΡΙΑ

ΓΩΓΩ ΚΟΥΡΟΥΠΗ
ΑΡΧΙΤΕΚΤΩΝ ΜΗΧΑΝΙΚΟΣ

ΜΕΣΣΗΝΗ
ΘΕΩΡΗΘΗΚΕ
Η ΑΝΑΠΛΗΡΩΤΡΙΑ Δ/ΝΤΡΙΑ Τ.Υ.
ΔΗΜΟΥ ΜΕΣΣΗΝΗΣ

ΓΕΩΡΓΙΑ ΚΑΡΑΣΤΑΘΗ
ΠΟΛΙΤΙΚΟΣ ΜΗΧΑΝΙΚΟΣ

**ΕΛΛΗΝΙΚΗ ΔΗΜΟΚΡΑΤΙΑ
ΠΕΡΙΦΕΡΕΙΑ ΠΕΛΟΠΟΝΝΗΣΟΥ
ΔΗΜΟΣ ΜΕΣΣΗΝΗΣ
Δ/ΝΣΗ ΤΕΧΝΙΚΩΝ ΥΠΗΡΕΣΙΩΝ**

**ΕΡΓΟ: «ΚΑΤΑΣΚΕΥΗ ΡΑΜΠΩΝ ΚΑΙ ΧΩΡΩΝ
ΥΓΙΕΙΝΗΣ ΓΙΑ ΤΗΝ ΠΡΟΣΒΑΣΗ ΚΑΙ ΤΗΝ
ΕΞΥΠΗΡΕΤΗΣΗ ΑΜΕΑ ΣΕ ΣΧΟΛΙΚΕΣ ΜΟΝΑΔΕΣ Δ.
ΜΕΣΣΗΝΗΣ»**

**ΧΡΗΜΑΤΟΔΟΤΗΣΗ: α/ ΦΙΛΟΔΗΜΟΣ ΙΙ : 40.300,00€
β/ Ι.Π. : 30.200,00€**

ΠΡΟΫΠΟΛΟΓΙΣΜΟΣ: 70.500,00 €

**8. ΕΝΤΥΠΟ ΟΙΚΟΝΟΜΙΚΗΣ ΠΡΟΣΦΟΡΑΣ
(Με Επιμέρους ποσοστά έκπτωσης)**

ΕΛΛΗΝΙΚΗ ΔΗΜΟΚΡΑΤΙΑ
ΠΕΡΙΦΕΡΕΙΑ ΠΕΛΟΠΟΝΝΗΣΟΥ
ΔΗΜΟΣ ΜΕΣΣΗΝΗΣ
Δ/ΝΣΗ ΤΕΧΝΙΚΩΝ ΥΠΗΡΕΣΙΩΝ

ΕΡΓΟ: «ΚΑΤΑΣΚΕΥΗ ΡΑΜΠΩΝ ΚΑΙ ΧΩΡΩΝ
ΥΓΙΕΙΝΗΣ ΓΙΑ ΤΗΝ ΠΡΟΣΒΑΣΗ ΚΑΙ ΤΗΝ
ΕΞΥΠΗΡΕΤΗΣΗ ΑΜΕΑ ΣΕ ΣΧΟΛΙΚΕΣ
ΜΟΝΑΔΕΣ Δ. ΜΕΣΣΗΝΗΣ»

ΧΡΗΜΑΤΟΔΟΤΗΣΗ: α/ ΦΙΛΟΔΗΜΟΣ ΙΙ : 40.300,00€
β/ Ι.Π. : 30.200,00€

ΠΡΟΫΠΟΛΟΓΙΣΜΟΣ: 70.500,00 €

ΕΝΤΥΠΟ ΠΡΟΣΦΟΡΑΣ

(Με Επιμέρους ποσοστά έκπτωσης)

Της εργοληπτικής επιχείρησης ή κοινοπραξίας, επιχειρήσεων

.....
.....
.....

με έδρα τ..... οδός..... αριθμ.....
Τ.Κ. Τηλ. Fax.....

Προς:

.....

.....

Αφού έλαβα γνώση της Διακήρυξης της Δημοπρασίας του έργου που αναγράφεται στην επικεφαλίδα και των λοιπών στοιχείων Δημοπράτησης, καθώς και των συνθηκών εκτέλεσης του έργου αυτού, υποβάλλω την παρούσα προσφορά και δηλώνω ότι αποδέχομαι πλήρως και χωρίς επιφύλαξη όλα αυτά και αναλαμβάνω την εκτέλεση του έργου με τα ακόλουθα ποσοστά έκπτωσης επί των τιμών του Τιμολογίου Μελέτης και του Προϋπολογισμού Μελέτης και για κάθε ομάδα αυτού.

Α. ΠΡΟΣΦΟΡΑ ΠΟΣΟΣΤΩΝ ΕΚΠΤΩΣΗΣ

Ομάδα	Εργασίες	Προσφερόμενη έκπτωση αέριες μονάδες (%)	
		Ολογράφως	Αριθμ.
I	ΑΠΟΞΗΛΩΣΕΙΣ - ΚΑΘΑΙΡΕΣΕΙΣ		
II	ΕΠΙΣΤΡΩΣΕΙΣ - ΕΠΕΝΔΥΣΕΙΣ		
III	ΕΞΟΠΛΙΣΜΟΣ - ΣΙΔΗΡΙΚΑ		

.....
(Τόπος και ημερομηνία)

Ο Προσφέρων

(Ονοματεπώνυμο υπογραφόντων και σφραγίδα εργοληπτικών επιχειρήσεων)

Β. ΠΡΟΫΠΟΛΟΓΙΣΜΟΣ ΠΡΟΣΦΟΡΑΣ

(Για την υποβοήθηση της επιτροπής διαγωνισμού στην κατάταξη των διαγωνιζομένων κατά σειρά μειοδοσίας)

Ομάδα	Εργασίες	Δαπάνη ομάδας κατά τον Προϋπολογισμό Μελέτης (Ευρώ)	Προσφερόμενη έκπτωση (%)	Δαπάνη ομάδας μετά την έκπτωση σε ευρώ
I	ΑΠΟΞΗΛΩΣΕΙΣ - ΚΑΘΑΙΡΕΣΕΙΣ	1.182,89		
II	ΕΠΙΣΤΡΩΣΕΙΣ-ΕΠΕΝΔΥΔΣΕΙΣ	6.486,00		
III	ΕΞΟΠΛΙΣΜΟΣ - ΣΙΔΗΡΙΚΑ	32.120,00		
Άθροισμα δαπανών εργασιών κατά τη μελέτη Σσ=		39.788,80	Κατά τη προσφορά Σπ=	
Γ.Ε & Ο.Ε. 18% Χ Σσ=		7.161,98	18% ΧΣπ=	
Συνολική Δαπάνη Εργασίας κατά τη μελέτη ΣΣ=		46.950,78	Κατά τη προσφορά ΣΔΕ=	
$\text{Μέση έκπτωση Εμ} = \frac{\text{ΣΣ} - \text{ΣΔΕ}}{\text{ΣΣ}} = \dots = \dots \%$				
Απρόβλεπτα 15% Χ		7.042,62		
ΑΠΟΛΟΓΙΣΤΙΚΑ ΓΙΑ ΔΙΑΘΕΣΗ ΠΡΟΙΟΝΤΩΝ ΕΚΣΚΑΦΩΝ ΣΕ ΑΔΕΙΟΔΟΤΗΜΕΝΟΥΣ ΧΩΡΟΥΣ ΑΝΑΚΥΚΛΩΣΗΣ ΥΛΙΚΩΝ		354,95		
Γ.Ε. ΚΑΙ Ο.Ε. 18% ΑΠΟΛΟΓΙΣΤΙΚΩΝ		63,89		
ΣΥΝΟΛΟ		54.412,24		
ΑΝΑΘΕΩΡΗΣΗ		2.442,60		
Σύνολο Δαπάνης της εργασίας κατά τη μελέτη (χωρίς ΦΠΑ) Σ2=		56.854,84	Κατά τη προσφορά Π2=	
..... (Τόπος και ημερομηνία) Ο Προσφέρων				

.....
(Τόπος και ημερομηνία)

ΕΡΓΟ:

**ΚΑΤΑΣΚΕΥΗ ΡΑΜΠΩΝ ΚΑΙ ΧΩΡΩΝ ΥΓΙΕΙΝΗΣ
ΓΙΑ ΤΗΝ ΠΡΟΣΒΑΣΗ ΚΑΙ ΤΗΝ ΕΞΥΠΗΡΕΤΗΣΗ
ΑΜΕΑ ΣΕ ΣΧΟΛΙΚΕΣ ΜΟΝΑΔΕΣ Δ. ΜΕΣΣΗΝΗΣ**

ΚΩΔΙΚΟΣ CPV: 45214200-2 Κατασκευαστικές εργασίες για σχολικά κτίρια

ΠΡΟΫΠΟΛΟΓΙΣΜΟΣ: **70.500,00€** ΜΕ ΦΠΑ 24%

ΔΙΑΤΑΞΕΙΣ ΕΚΤΕΛΕΣΕΩΣ ΤΟΥ ΕΡΓΟΥ : Ν. 3669/08 - Ν.4070/2012 – Ν.4146/2013 –Ν.4412/2016

ΠΕΡΙΕΧΟΜΕΝΑ

1. ΤΕΧΝΙΚΗ ΠΕΡΙΓΡΑΦΗ
2. ΠΡΟΜΕΤΡΗΣΗ
3. ΠΡΟΫΠΟΛΟΓΙΣΜΟΣ
4. ΠΕΡΓΡΑΦΙΚΟ ΤΙΜΟΛΟΓΙΟ
5. ΕΙΔΙΚΗ ΣΥΓΓΡΑΦΗ ΥΠΟΧΡΕΩΣΕΩΝ
6. Σ.Α.Υ
7. Φ.Α.Υ
8. ΕΝΤΥΠΟ ΟΙΚ. ΠΡΟΣΦΟΡΑΣ

ΙΑΝΟΥΑΡΙΟΣ 2022

ΕΛΛΗΝΙΚΗ ΔΗΜΟΚΡΑΤΙΑ
ΠΕΡΙΦΕΡΕΙΑ ΠΕΛΟΠΟΝΝΗΣΟΥ
ΝΟΜΟΣ ΜΕΣΣΗΝΙΑΣ
ΔΗΜΟΣ ΜΕΣΣΗΝΗΣ
ΔΙΕΥΘΥΝΣΗ ΤΕΧΝΙΚΩΝ ΥΠΗΡΕΣΙΩΝ

ΕΡΓΟ: ΚΑΤΑΣΚΕΥΗ ΡΑΜΠΩΝ ΚΑΙ ΧΩΡΩΝ
ΥΓΙΕΙΝΗΣ ΓΙΑ ΤΗΝ ΠΡΟΣΒΑΣΗ ΚΑΙ
ΤΗΝ ΕΞΥΠΗΡΕΤΗΣΗ ΑΜΕΑ ΣΕ ΣΧΟ-
ΛΙΚΕΣ ΜΟΝΑΔΕΣ Δ. ΜΕΣΣΗΝΗΣ
ΑΡΙΘ. ΜΕΛΕΤΗΣ: 1498-2/2022

ΠΡΟΫΠΟΛΟΓΙΣΜΟΣ: 70.500,00€

4. ΠΕΡΙΓΡΑΦΙΚΟ ΤΙΜΟΛΟΓΙΟ ΜΕΛΕΤΗΣ

ΕΛΛΗΝΙΚΗ ΔΗΜΟΚΡΑΤΙΑ
ΠΕΡΙΦΕΡΕΙΑ ΠΕΛΟΠΟΝΝΗΣΟΥ
ΝΟΜΟΣ ΜΕΣΣΗΝΙΑΣ
ΔΗΜΟΣ ΜΕΣΣΗΝΗΣ
ΔΙΕΥΘΥΝΣΗ ΤΕΧΝΙΚΩΝ ΥΠΗΡΕΣΙΩΝ

ΕΡΓΟ:

ΚΑΤΑΣΚΕΥΗ ΡΑΜΠΩΝ ΚΑΙ ΧΩΡΩΝ
ΥΓΙΕΙΝΗΣ ΓΙΑ ΤΗΝ ΠΡΟΣΒΑΣΗ ΚΑΙ ΤΗΝ
ΕΞΥΠΗΡΕΤΗΣΗ ΑΜΕΑ ΣΕ ΣΧΟΛΙΚΕΣ
ΜΟΝΑΔΕΣ Δ. ΜΕΣΣΗΝΗΣ

ΠΡΟΫΠΟΛΟΓΙΣΜΟΣ:

70.500,00 €

ΠΕΡΙΓΡΑΦΙΚΟ ΤΙΜΟΛΟΓΙΟ ΕΡΓΑΣΙΩΝ

ΤΙΜΟΛΟΓΙΟ ΜΕΛΕΤΗΣ

Αντικείμενο του παρόντος τιμολογίου είναι ο καθορισμός τιμών μονάδος των εργασιών, που είναι απαραίτητες για την έντεχνη ολοκλήρωση του Έργου, όπως προδιαγράφεται στα λοιπά Τεύχη Δημοπράτησης που ορίζονται στη Διακήρυξη.

- 1.1 Οι τιμές μονάδας του παρόντος Τιμολογίου αναφέρονται σε μονάδες πλήρως περαιωμένων εργασιών, όπως περιγράφονται αναλυτικά παρακάτω, οι οποίες θα εκτελεστούν στην περιοχή του Έργου. Οι τιμές μονάδος περιλαμβάνουν όλες τις δαπάνες που αναφέρονται στην περιγραφή των εργασιών, καθώς και όσες απαιτούνται για την πλήρη και έντεχνη εκτέλεση των εργασιών, σύμφωνα και με τα λοιπά Τεύχη Δημοπράτησης.

Καμιά αξίωση ή αμφισβήτηση δεν μπορεί να θεμελιωθεί, ως προς το είδος και την απόδοση των μηχανημάτων, τις ειδικότητες και τον αριθμό του εργατοτεχνικού προσωπικού και την δυνατότητα χρησιμοποίησης ή μη μηχανικών μέσων, εκτός αν άλλως ορίζεται στα άρθρα του παρόντος.

Σύμφωνα με τα παραπάνω, με τις τιμές μονάδος του παρόντος Τιμολογίου προκύπτει το προϋπολογιζόμενο άμεσο κόστος του Έργου, δηλαδή το συνολικό κόστος των επί μέρους εργασιών ή λειτουργιών, οι οποίες συνθέτουν το φυσικό αντικείμενο του Έργου. Στις τιμές μονάδος αυτές, ενδεικτικά και όχι περιοριστικά, περιλαμβάνονται τα κάτωθι:

- 1.1.1 Κάθε είδους επιβάρυνση των ενσωματωμένων υλικών από φόρους, τέλη, δασμούς, έξοδα εκτελωνισμού, ειδικούς φόρους κ.λπ., πλην του Φ.Π.Α. Ο Ανάδοχος δεν απαλλάσσεται από τα τέλη διοδίων των κάθε είδους μεταφορικών του μέσων.

- 1.1.2 Οι δαπάνες προμηθείας των πάσης φύσεως, ενσωματωμένων και μη, κυρίων και βοηθητικών υλικών, μεταφοράς τους στις θέσεις εκτέλεσης των εργασιών, αποθήκευσης, φύλαξης, επεξεργασίας τους (αν απαιτείται) και προσέγγισής τους, με τις απαιτούμενες φορτοεκφορτώσεις, τις ασφαλίσσεις των μεταφορών, τις σταλίες των μεταφορικών μέσων και τις απαιτούμενες πλάγιες μεταφορές, εκτός των ειδικών περιπτώσεων, που η μεταφορά πληρώνεται ιδιαίτερα με αντίστοιχα άρθρα του Τιμολογίου.

Ομοίως οι δαπάνες για την φορτοεκφόρτωση και μεταφορά (με την σταλία μεταφορικών μέσων) των πλεοναζόντων ή/και ακατάλληλων προϊόντων εκσκαφών και λοιπών υλικών, σε κατάλληλους χώρους απόρριψης, λαμβανομένων υπόψη των ισχυόντων Περιβαλλοντικών Όρων, σύμφωνα με την Ε.Σ.Υ. και τους λοιπούς όρους δημοπράτησης.

Το κόστος υποδοχής σε αποδεκτούς χώρους, των αποβλήτων από εκσκαφές, κατασκευές και κατεδαφίσεις (ΑΕΚΚ), όπως αυτά καθορίζονται στην ΚΥΑ 36259/1757/Ε103/2010 (ΦΕΚ 1312Β/2010) και εξειδικεύονται με την Εγκύκλιο αρ. πρωτ. οικ 4834/25-1-2013 του Υπουργείου Περιβάλλοντος Ενέργειας και Κλιματικής Αλλαγής, δεν περιλαμβάνεται στις αντίστοιχες τιμές του τιμολογίου.

Ως «κόστος υποδοχής σε αποδεκτούς χώρους» νοείται το κόστος χρήσης του συγκεκριμένου χώρου από την παράδοση των υλικών αυτών και την επέκεια διαχείρισή τους.

- 1.1.3 Οι δαπάνες μισθών, ημερομισθίων, υπερωριών, υπερεργασιών, ασφαλιστικών εισφορών (στο Ι.Κ.Α., σε ασφαλιστικές εταιρείες, ή σε άλλους ημεδαπούς ή/και αλλοδαπούς ασφαλιστικούς οργανισμούς κλπ.), δώρων εορτών, επιδομάτων που καθορίζονται από τις ισχύουσες εκάστοτε Συλλογικές Συμβάσεις Εργασίας (αδείας, οικογενειακού, θέσεως, ανθυγιεινής εργασίας, εξαιρεσίμων αργιών κ.λπ.), νυκτερινής απασχόλησης (πλην των έργων που η εκτέλεσή τους προβλέπεται κατά τις νυκτερινές ώρες και τιμολογούνται ιδιαίτερα) κ.λπ., του πάσης φύσεως προσωπικού (εργατοτεχνικού όλων των ειδικοτήτων οδηγών και χειριστών οχημάτων και μηχανημάτων, τεχνιτών συνεργείων, επιστημονικού προσωπικού και των επιστατών με εξειδικευμένο αντικείμενο,

ημεδαπού ή αλλοδαπού που απασχολείται για την κατασκευή του έργου, επί τόπου ή οπουδήποτε αλλού.

1.1.4 Οι κάθε είδους δαπάνες για την εγκατάσταση, εξοπλισμό και λειτουργία εργοταξιακού εργαστηρίου, εάν προβλέπεται, την λήψη και μεταφορά των δοκιμών και την εκτέλεση ελέγχων και δοκιμών, είτε στο εργοταξιακό εργαστήριο ή σε κρατικό ή σε ιδιωτικό της εγκρίσεως της Υπηρεσίας, σύμφωνα με τους όρους δημοπράτησης.

1.1.5 Οι δαπάνες εγκατάστασης και λειτουργίας μονάδων παραγωγής προκατασκευασμένων στοιχείων, εφ' όσον προβλέπονται από τους όρους δημοπράτησης, συγκροτημάτων παραγωγής θραυστών υλικών (σπαστηροτριβείο), σκυροδέματος, ασφαλομιγμάτων κ.λπ., στον εργοταξιακό χώρο ή εκτός αυτού.

Στις δαπάνες αυτές περιλαμβάνονται: η εξασφάλιση του απαιτούμενου χώρου, η κατασκευή των υποδομών, κτιριακών και λοιπών έργων των μονάδων, η εγκατάσταση του απαιτούμενου κατά περίπτωση εξοπλισμού, οι λειτουργικές δαπάνες πάσης φύσεως, οι φορτοεκφορτώσεις και μεταφορές των πρώτων υλών στην μονάδα και των παραγομένων προϊόντων μέχρι τις θέσεις ενσωμάτωσής τους στο Έργο, καθώς και η αποσυναρμολόγηση των εγκαταστάσεων μετά το πέρας των εργασιών, η καθαίρεση των υποδομών τους (βάσεις, τοιχία κλπ κατασκευές από σκυρόδεμα ή οποιοδήποτε άλλο υλικό) και αποκατάσταση του χώρου σε βαθμό αποδεκτό από την Υπηρεσία και σύμφωνα με τους ισχύοντες Περιβαλλοντικούς όρους.

Οι ως άνω όροι για την αποξήλωση των μονάδων και αποκατάσταση των χώρων έχουν εφαρμογή στις ακόλουθες περιπτώσεις:

- (α) Όταν η εγκατάσταση των μονάδων έχει γίνει σε χώρο που έχει παραχωρηθεί από το Δημόσιο
- (β) Όταν οι μονάδες έχουν ανεγερθεί μεν σε χώρους που έχει εξασφαλίσει ο Ανάδοχος, αλλά έχει δοθεί προσωρινή άδεια εγκατάστασης-λειτουργίας για τις ανάγκες του συγκεκριμένου έργου.

1.1.6 Τα πάσης φύσεως ασφάλιστρα για το προσωπικό του Έργου, τις μεταφορές, τα μεταφορικά μέσα, τα μηχανήματα έργων και τις εγκαταστάσεις,

1.1.7 Οι επιβαρύνσεις από την εκτέλεση των εργασιών υπό ταυτόχρονη διεξαγωγή της κυκλοφορίας και την λήψη των απαιτούμενων προστατευτικών μέτρων, οι δαπάνες των μέτρων προστασίας των όμορων κατασκευών των χώρων εκτέλεσης των εργασιών, της πρόληψης ατυχημάτων εργαζομένων ή τρίτων, της αποφυγής βλαβών σε κινητά ή ακίνητα πράγματα τρίτων, της αποφυγής ρύπανσης ρεμάτων, ποταμών, ακτών κ.λπ., καθώς και οι δαπάνες των μέτρων προστασίας των έργων σε κάθε φάση της κατασκευής τους ανεξαρτήτως της εποχής του έτους (εκσκαφές, θεμελιώσεις, ικριώματα, σκυροδετήσεις κ.λπ.) και μέχρι την οριστική παραλαβή τους.

1.1.8 Οι δαπάνες διεξαγωγής των ελέγχων ποιότητας και οι δαπάνες κατασκευής των πάσης φύσεως "δοκιμαστικών τμημάτων" που προβλέπονται στην Τ.Σ.Υ. και τους λοιπούς όρους δημοπράτησης (μετρήσεις, εργαστηριακοί έλεγχοι και δοκιμές, αξία υλικών, χρήση μηχανημάτων, εργασία κ.λπ.)

1.1.9 Οι δαπάνες διάθεσης, προσκόμισης και λειτουργίας του κυρίου και βοηθητικού μηχανικού εξοπλισμού και μέσων (π.χ. ικριωμάτων, εργαλείων) που απαιτούνται για συγκεκριμένες εργασίες/λειτουργίες του έργου, στο πλαίσιο του εγκεκριμένου χρονοδιαγράμματος, στις οποίες περιλαμβάνονται τα μισθώματα, η μεταφορά επί τόπου, η συναρμολόγηση (όταν απαιτείται), η αποθήκευση, η φύλαξη, η ασφάλιση, οι αποδοχές οδηγών, χειριστών, βοηθών και τεχνιτών, τα καύσιμα, τα λιπαντικά και λοιπά αναλώσιμα, τα ανταλλακτικά, οι επισκευές, οι μετακινήσεις στον χώρο του έργου, οι ημεραργίες για οποιαδήποτε αιτία, οι πάσης φύσεως σταλίες και καθυστερήσεις (που δεν

οφείλονται σε υπαιτιότητα του Κυρίου του Έργου), η αποσυναρμολόγησή τους (εάν απαιτείται) και η απομάκρυνσή τους από το Έργο.

Περιλαμβάνονται επίσης οι πάσης φύσεως δαπάνες του εφεδρικού εξοπλισμού που διατηρείται σε ετοιμότητα για την αντιμετώπιση βλαβών ή για οποιαδήποτε άλλη αιτία.

- 1.1.10 Οι δαπάνες προμηθείας ή παραγωγής, φορτοεκφόρτωσης και μεταφοράς στη θέση ενσωμάτωσης και τυχόν προσωρινών αποθέσεων και επαναφορτώσεων αδρανών υλικών προέλευσης λατομείων, ορυχείων κλπ. πλην των περιπτώσεων που στα οικεία άρθρα του παρόντος Τιμολογίου αναφέρεται ρητά ότι η μεταφορά πληρώνεται ιδιαίτερα (άρθρα που επισημαίνονται με αστερίσκο [*]).

Περιλαμβάνονται οι δαπάνες πλύσεως, ανάμιξης ή εμπλουτισμού των υλικών, ώστε να ανταποκρίνονται στις προβλεπόμενες από την Μελέτη του Έργου προδιαγραφές, λαμβανομένων υπόψη των σχετικών περιβαλλοντικών όρων

- 1.1.11 Οι επιβαρύνσεις από καθυστερήσεις, μειωμένη απόδοση και μετακινήσεις μηχανημάτων και προσωπικού που οφείλονται:

- (α) σε εμπόδια στο χώρο εκτέλεσης των εργασιών (αρχαιολογικά ευρήματα, δίκτυα Ο.Κ.Ω. κ.λπ.),
- (β) στην μη ολοκλήρωση των διαδικασιών απαλλοτρίωσης τμημάτων του χώρου εκτέλεσης των εργασιών (υπό την προϋπόθεση ότι παρέχεται η δυνατότητα τμηματικής εκτέλεσης των εργασιών),
- (γ) στις τυχόν ιδιαίτερες απαιτήσεις αντιμετώπισης των εμποδίων από τους αρμόδιους για αυτά φορείς (ΥΠ.ΠΟ, Δ.Ε.Η, ΔΕΥΑΧ κ.λπ.),
- (δ) στην ενδεχόμενη εκτέλεση των εργασιών κατά φάσεις λόγω των ως άνω εμποδίων,
- (ε) στην διενέργεια των απαιτούμενων μετρήσεων, ελέγχων και ερευνών (τοπογραφικών, εργαστηριακών, γεωτεχνικών κ.α.), καθώς και στις λοιπές υποχρεώσεις του Αναδόχου που προβλέπονται στα τεύχη δημοπράτησης, είτε τα ως άνω αποζημιώνονται ιδιαίτερα είτε είναι ανηγμένα στο ποσοστό Γ.Ε.& Ο.Ε. ή σε άλλα άρθρα του παρόντος Τιμολογίου
- (στ) στην λήψη μέτρων για την εξασφάλιση της κυκλοφορίας πεζών και οχημάτων,
- (ζ) σε προσωρινές ή μόνιμες κυκλοφοριακές ρυθμίσεις στην ευρύτερη περιοχή του έργου για οποιαδήποτε αιτία (π.χ. εορτές, εργασίες συντήρησης οδικού δικτύου και υποδομών, βλάβες σε άλλα έργα, εκτέλεση άλλων έργων κλπ.).

- 1.1.12 Οι δαπάνες λήψης μέτρων για την ομαλή και ασφαλή διακίνηση πεζών και οχημάτων στις θέσεις εκτέλεσης των εργασιών, όπως ενδεικτικά:

- (1) Οι δαπάνες προσωρινών γεφυρώσεων ορυγμάτων πλάτους έως 3,0 m, για την αποκατάσταση της κυκλοφορίας πεζών και οχημάτων, όταν τούτο κρίνεται απαραίτητο από την Υπηρεσία ή τις αρμόδιες Αρχές
- (2) Οι δαπάνες λήψης προστατευτικών μέτρων για την απρόσκοπτη και ασφαλή κυκλοφορία πεζών και οχημάτων στην περίμετρο των χώρων εκτέλεσης των εργασιών, όπου απαιτείται, ήτοι για την περίφραξη των ορυγμάτων και γενικά των χώρων εκτέλεσης εργασιών, την ενημέρωση του κοινού, την σήμανση και φωτεινή σηματοδότηση του εργοταξιακού χώρου (πλην εκείνης που προκύπτει από μελέτη σήμανσης και τιμολογείται ιδιαίτερω), την προσωρινή διευθέτηση και αποκατάσταση της κυκλοφορίας κλπ. καθώς και οι δαπάνες για την απομάκρυνση των

παραπάνω προσωρινών κατασκευών και σήμανσης μετά την περαίωση των εργασιών και την πλήρη αποκατάσταση της αρχικής σήμανσης.

- 1.1.13 Οι δαπάνες των τοπογραφικών εργασιών (αποτυπώσεων, πασσαλώσεων, αναπασσαλώσεων, πύκνωσης τριγωνομετρικού και πολυγωνομετρικού δικτύου, εγκατάστασης χωροσταθμικών αφετηριών κ.λπ.) που απαιτούνται για την χάραξη των επιμέρους στοιχείων του έργου, οι δαπάνες σύνταξης μελετών εφαρμογής (όταν απαιτείται για την προσαρμογή των στοιχείων της οριστικής μελέτης στο ακριβές ανάγλυφο του εδάφους ή υφιστάμενες κατασκευές), κατασκευαστικών σχεδίων και σχεδίων λεπτομερειών, οι δαπάνες ανίχνευσης και εντοπισμού εμποδίων στον χώρο εκτέλεσης του έργου και εκπόνησης μελετών αντιμετώπισης αυτών (λ.χ. υπάρχοντα θεμέλια, υψηλός ορίζοντας υπογείων υδάτων, δίκτυα Οργανισμών Κοινής Ωφελείας [ΟΚΩ]),
- 1.1.14 Οι δαπάνες αποτύπωσης τεχνικών έργων και λοιπών εγκαταστάσεων που απαντώνται στο χώρο του έργου, οι δαπάνες επαλήθευσης των στοιχείων εδάφους με τοπογραφικές μεθόδους καθώς και οι δαπάνες λήψης επιμετρητικών στοιχείων κατ' αντιπαράσταση με εκπρόσωπο της Υπηρεσίας και σύνταξης των πάσης φύσεως επιμετρητικών σχεδίων, πινάκων και υπολογισμών που θα υποβληθούν στην Υπηρεσία προς έλεγχο.
- 1.1.15 Η δαπάνη σύνταξης των αναπτυγμάτων και πινάκων οπλισμού σκυροδεμάτων (όταν αυτοί δεν περιλαμβάνονται στη μελέτη).
- 1.1.16 Οι δαπάνες ενημέρωσης των οριζοντιογραφιών της μελέτης με τα στοιχεία των εντοπιζομένων με ερευνητικές τομές ή κατά την εκτέλεση των εργασιών δικτύων Ο.Κ.Ω.
- 1.1.17 Οι δαπάνες των αντλήσεων (πλην των αντλήσεων κατά την κατασκευή τεχνικών εντός κοίτης ποταμών ή στην περίπτωση που δεν υπάρχει δυνατότητα παροχέτευσης προς φυσικό ή τεχνητό αποδέκτη υδάτων) καθώς και των προσωρινών διευθετήσεων για την αντιμετώπιση των επιφανειακών, υπογείων και πηγαίων νερών ώστε να προστατεύονται τόσο τα κατασκευαζόμενα όσο και τα υπάρχοντα έργα και το περιβάλλον γενικότερα, εκτός αν προβλέπεται διαφορετικά στα τεύχη δημοπράτησης.
- 1.1.18 Οι δαπάνες που απορρέουν από δικαιώματα κατοχυρωμένων μεθόδων και ευρεσιτεχνιών που εφαρμόζονται κατά οποιονδήποτε τρόπο για την έντεχνη εκτέλεση των εργασιών.
- 1.1.19 Οι δαπάνες διαμόρφωσης προσβάσεων, προσπελάσεων και δαπέδων εργασίας στα διάφορα τμήματα του έργου, και γενικά κάθε βοηθητικής κατασκευής που θα απαιτηθεί σε οποιοδήποτε στάδιο των εργασιών, όταν δεν προβλέπεται ιδιαίτερη επιμέτρηση αυτών στα συμβατικά τεύχη, καθώς και οι δαπάνες αποξήλωσης των προσωρινών κατασκευών και περιβαλλοντικής αποκατάστασης των χώρων (προσβάσεων, προσπελάσεων, δαπέδων εργασίας κ.λπ.) εκτός εάν υπάρχει έγγραφη αποδοχή της Υπηρεσίας για την διατήρησή τους.
- 1.1.20 Οι δαπάνες για την προστασία και την εξασφάλιση της λειτουργίας των δικτύων Ο.Κ.Ω. που διασχίζουν εγκάρσια τα ορύγματα ή επηρεάζονται τοπικά από τις εκτελούμενες εργασίες, Την αποκλειστική ευθύνη για την πρόκληση ζημιών και φθορών στα δίκτυα αυτά θα φέρει, τόσο αστικά όσο και ποινικά και μέχρι περαίωσης των εργασιών, ο Αναδόχος του Έργου.
- 1.1.21 Οι δαπάνες πρόληψης και αποκατάστασης κάθε είδους ζημιάς καθώς και οι αποζημιώσεις για κάθε είδους βλάβη ή μη συνήθη φθορά επί υφιστάμενων κατασκευών κατά την εκτέλεση των εργασιών ή την διακίνηση βαρέως εξοπλισμού του Αναδόχου (π.χ. μεταφορικών μέσων μεγάλης χωρητικότητας, ερπυστριοφόρων μηχανημάτων κ.λπ.) που οφείλονται σε μη τήρηση των συμβατικών όρων, των υποδείξεων της Υπηρεσίας, των ισχυουσών διατάξεων και γενικότερα σε υπαιτιότητα του Αναδόχου.

- 1.1.22 Εφ' όσον δεν προβλέπεται ιδιαίτερη πληρωμή στα συμβατικά τεύχη: Οι πάσης φύσεως δαπάνες για τις εργοταξιακές οδούς που προκύπτουν από τη μεθοδολογία κατασκευής του Αναδόχου και απαιτούνται για την ασφαλή διακίνηση εξοπλισμού και υλικών κατασκευής του Έργου (μίσθωση ή εξασφάλιση δικαιωμάτων διέλευσης από ιδιωτική έκταση, κατασκευή των οδών ή βελτίωση υπαρχουσών, σήμανση, συντήρηση), καθώς και οι δαπάνες εξασφάλισης των αναγκαίων χώρων απόθεσης των πλεοναζόντων ή ακαταλλήλων προϊόντων εκσκαφών (καταβολή τιμήματος προς ιδιοκτήτες, αν απαιτείται, εξασφάλιση σχετικών αδειών, κατασκευή οδών προσπέλασης ή επέκταση ή βελτίωση υπαρχουσών) και η τελική διαμόρφωση των χώρων μετά την περαίωση των εργασιών, σύμφωνα με τους εγκεκριμένους περιβαλλοντικούς όρους.
- 1.1.23 Οι δαπάνες των προεργασιών στις παλιές ή νέες επιφάνειες οδοστρωμάτων για την εφαρμογή ασφαλικών επιστρώσεων επ' αυτών, όπως π.χ. σκούπισμα, καθαρισμός, δημιουργία οπών αγκύρωσης (πικούνισμα), καθώς και οι δαπάνες μεταφοράς και απόθεσης των προϊόντων που παράγονται ως αποτέλεσμα των παραπάνω εργασιών.
- 1.1.24 Οι δαπάνες διάνοιξης τομών ή οπών στα τοιχώματα υφισταμένων αγωγών, φρεατίων, τεχνικών έργων κ.λπ., με οποιαδήποτε μέσα, για τη σύνδεση νέων συμβαλλόντων αγωγών, εκτός αν προβλέπεται ιδιαίτερη πληρωμή προς τούτο στα τεύχη δημοπράτησης.
- 1.1.25 Οι δαπάνες των ειδικών μελετών, που προβλέπεται στα τεύχη δημοπράτησης να εκπονηθούν από τον Ανάδοχο χωρίς ιδιαίτερη αμοιβή, όπως μελέτες σύνθεσης σκυροδεμάτων και ασφαλτομιγμάτων, μελέτες ικριωμάτων κ.λπ.
- 1.1.26 Οι δαπάνες έκδοσης των απαιτούμενων αδειών εκτέλεσης εργασιών από τις αρμόδιες Αρχές, την Πολεοδομία και τους Οργανισμούς Κοινής Ωφελείας, εκτός αν προβλέπεται ιδιαίτερη πληρωμή προς τούτο στα τεύχη δημοπράτησης.
- 1.1.27 Οι δαπάνες λήψης μέτρων για την εξασφάλιση της συνεχούς και απρόσκοπτης λειτουργίας των υπαρχόντων στην περιοχή του Έργου δικτύων (δίκτυα ύδρευσης, άρδευσης, αποχέτευσης και αποστράγγισης, τάφροι, διώρυγες, υδατορέματα κ.λπ.), τα οποία επηρεάζονται από την εκτέλεση των εργασιών, και ιδιαίτερα όταν:
- (1) τα δίκτυα είναι σχετικά ανεπαρκή και ευαίσθητα σε δυσμενή μεταχείριση,
 - (2) θα επιβαρυνθεί υπέρμετρα η λειτουργικότητα των δικτύων αν ο Ανάδοχος δεν λάβει μέτρα για να αποτρέψει την είσοδο φερτών υλών από τις χωματοουργικές, κυρίως, ή άλλες εργασίες.

Οι τιμές μονάδας του παρόντος Τιμολογίου προσαυξάνονται κατά το ποσοστό Γενικών Εξόδων (Γ.Ε.) και Οφέλους του Αναδόχου (Ο.Ε.), στο οποίο περιλαμβάνονται οι πάσης φύσεως δαπάνες οι οποίες δεν μπορούν να κατανεμηθούν σε συγκεκριμένες εργασίες αλλά αφορούν συνολικά το κόστος του έργου όπως, κρατήσεις ή υποχρεώσεις αυτού, όπως δαπάνες διοίκησης και επίβλεψης του Έργου, σήμανσης εργοταξίων, φόροι, δασμοί, ασφάλιστρα, τόκοι κεφαλαίων κίνησης, προμήθειες εγγυητικών επιστολών, έξοδα λειτουργίας γραφείων κ.λπ., τα επισφαλή έξοδα πάσης φύσεως καθώς και το προσδοκώμενο κέρδος από την εκτέλεση των εργασιών.

Το ως άνω ποσοστό Γ.Ε. & Ο.Ε., ανέρχεται σε δέκα οκτώ τοις εκατό (18%) του προϋπολογισμού των εργασιών, όπως αυτός προκύπτει βάσει των τιμών του Τιμολογίου Προσφοράς του αναδόχου, σύμφωνα με τις κείμενες διατάξεις, και διακρίνεται σε:

- (α) Σταθερά έξοδα, δηλαδή άπαξ αναλαμβανόμενα κατά τη διάρκεια της σύμβασης, τα οποία περιλαμβάνουν τις δαπάνες:

- (1) Εξασφάλισης και διαρρύθμισης εργοταξιακών χώρων, για την ανέγερση κύριων και βοηθητικών εργοταξιακών εγκαταστάσεων π.χ. γραφείων, εργαστηρίων και λοιπών εγκαταστάσεων του Αναδόχου ή άλλων, εφόσον προβλέπεται στα έγγραφα της σύμβασης.
 - (2) Ανέγερσης κύριων και βοηθητικών εργοταξιακών εγκαταστάσεων του Αναδόχου ή άλλων, εφόσον προβλέπεται στα έγγραφα της σύμβασης.
 - (3) Περιφράξης ή/και διατάξεων επιτήρησης εργοταξιακών εγκαταστάσεων και χώρων εκτέλεσης εργασιών εφόσον προβλέπεται στα έγγραφα της σύμβασης.
 - (4) Εξοπλισμού κύριων και βοηθητικών εργοταξιακών εγκαταστάσεων για τη διασφάλιση λειτουργικής ετοιμότητας, εξασφάλισης ύδρευσης, ηλεκτρικού ρεύματος, τηλεφωνικής σύνδεσης και αποχέτευσης, καθώς και λοιπών απαιτούμενων ευκολιών, σύμφωνα με τους όρους δημοπράτησης.
 - (5) Απομάκρυνσης κύριων και βοηθητικών εργοταξιακών εγκαταστάσεων μετά την περαίωση του έργου, καθώς και οι δαπάνες αποκατάστασης των χώρων κατά τρόπο αποδεκτό και σύμφωνα με τους εγκεκριμένους Περιβαλλοντικούς Όρους.
 - (6) Κινητοποίησης (εισκόμισης στο εργοτάξιο) του απαιτούμενου εξοπλισμού γενικής χρήσης (π.χ. γερανοί, οχήματα μεταφοράς προσωπικού), όπως προβλέπεται στο χρονοδιάγραμμα του έργου και αποκινητοποίησης με το πέρας του προβλεπόμενου χρόνου απασχόλησης.
 - (7) Οι δαπάνες επισκόπησης των μελετών του έργου και τυχόν συμπληρώσεις τροποποιήσεις, εφόσον δεν περιλαμβάνονται στο άμεσο κόστος.
 - (8) Οι δαπάνες συμπλήρωσης των ΣΑΥ/ΦΑΥ (Σχέδιο Ασφάλειας και Υγείας/Φάκελος Ασφάλειας και Υγείας), σύμφωνα με τις κείμενες διατάξεις.
 - (9) Για φόρους.
 - (10) Για εγγυητικές.
 - (11) Ασφάλισης του έργου.
 - (12) Προσυμβατικού σταδίου.
 - (13) Διάθεσης μέσων ατομικής προστασίας.
 - (14) Για επισφαλή έξοδα πάσης φύσεως (π.χ. εξεύρεσης χώρων γραφείων και λοιπών εγκαταστάσεων, χρηματοοικονομικών εξόδων, απαιτήσεως για μελέτες που μπορεί να προκύψουν κατά την πορεία των εργασιών, εκτεταμένες διαφωνίες και απαίτηση ισχυρής νομικής υποστήριξης, απαιτήσεις για μέτρα προστασίας από μη ληφθείσες υπόψη ακραίες επιτόπου συνθήκες, κλοπές μη καλυπτόμενες από ασφάλιση).
- (β) Χρονικώς συνηρητημένα έξοδα, δηλαδή εξαρτώμενα από τη χρονική διάρκεια της σύμβασης, τα οποία περιλαμβάνουν τις δαπάνες:
- (1) Χρήσεως - λειτουργίας των εργοταξιακών εγκαταστάσεων και ευκολιών (περιλαμβάνει τη χρήση των εγκαταστάσεων και χώρων καθαρών σύμφωνα με τις προβλέψεις των εγκεκριμένων Περιβαλλοντικών Όρων)
 - (2) Προσωπικού γενικής επιστάσεως και διοίκησης του Αναδόχου και υπό την προϋπόθεση μόνιμης και αποκλειστικής απασχόλησης στο έργο (σε περίπτωση μη μόνιμης και αποκλειστικής απασχόλησης θα λαμβάνεται υπόψη ο χρόνος απασχόλησης και η διαθεσιμότητα στο έργο). Ανηγγόμενες περιλαμβάνονται και οι δαπάνες για προβλεπόμενες νόμιμες

αποζημιώσεις. Το επιστημονικό προσωπικό και οι επιστάτες, με εξειδικευμένο αντικείμενο (π.χ. χρωματογραφικά, τεχνικά, ασφαλτικά) δεν περιλαμβάνονται.

- (3) Νομικής υποστήριξης
- (4) Εξωτερικών τεχνικών συμβούλων με ad hoc μετάκληση
- (5) Για την εκτέλεση των καθηκόντων της παραπάνω κατηγορίας προσωπικού π.χ. χρήση αυτοκινήτων
- (6) Λειτουργίας μηχανημάτων γενικής χρήσης π.χ. γερανοί, οχήματα μεταφοράς προσωπικού
- (7) Μετρήσεων γενικών δεικτών και παραμέτρων που προβλέπονται στους εγκεκριμένους περιβαλλοντικούς όρους και λήψη μέτρων για συμμόρφωση προς αυτούς
- (8) Συντήρησης του έργου για τον προβλεπόμενο χρόνο
- (9) Τόκοι κεφαλαίων κίνησης και γενικότερα χρηματοοικονομικό κόστος
- (10) Το αναλογούν, σε σχέση με τη συμμετοχή του στον κύκλο εργασιών της επιχείρησης, κόστος έδρας επιχείρησης ή/και λειτουργίας κοινοπραξίας

Ο Φόρος Προστιθέμενης Αξίας (Φ.Π.Α) επί των λογαριασμών του Αναδόχου βαρύνει τον Κύριο του Έργου.

Εάν προκύψει ανάγκη εκτέλεσης εργασιών που παρουσιάζουν διαφορετικά χαρακτηριστικά έναντι παρεμφερών προς αυτές εργασιών που περιλαμβάνονται στο παρόν Τιμολόγιο, αποδεκτά όμως σύμφωνα με τους όρους δημοπράτησης, ή εργασιών που επιμετρώνται διαφορετικά, οι εργασίες αυτές είναι δυνατόν να αναχθούν σε άρθρα του παρόντος Τιμολογίου με αναγωγή των μεγεθών τους σύμφωνα με το ακόλουθο παράδειγμα:

- (1) Διάτρητοι σωλήνες στραγγιστηρίων, αγωγοί αποχέτευσης ομβρίων και ακαθάρτων από σκυρόδεμα, PVC κ.λπ.

Για ονομαστική διάμετρο D_N χρησιμοποιούμενου σωλήνα διαφορετική από τις αναφερόμενες στα υποάρθρα των αντιστοιχών άρθρων του παρόντος Τιμολογίου και για αντίστοιχο υλικό κατασκευής, κατηγορία αντοχής και μέθοδο προστασίας, θα γίνεται αναγωγή του μήκους του χρησιμοποιούμενου σωλήνα σε μήκος σωλήνα της αμέσως μικρότερης στο παρόν Τιμολόγιο ονομαστικής διαμέτρου, με βάση το λόγο:

$$D_N / D_M$$

όπου D_N : Ονομαστική διάμετρος του χρησιμοποιούμενου σωλήνα

D_M : Η αμέσως μικρότερη διάμετρος σωλήνα που περιλαμβάνεται στο παρόν Τιμολόγιο.

Αν δεν υπάρχει μικρότερη διάμετρος ως D_M θα χρησιμοποιείται η αμέσως μεγαλύτερη υπάρχουσα διάμετρος.

- (2) Μόρφωση αρμών με προκατασκευασμένες πλάκες τύπου FLEXCELL ή αναλόγου

Για πάχος D_N χρησιμοποιούμενης πλάκας μεγαλύτερο από το πάχος της συμβατικής πλάκας του παρόντος τιμολογίου (12 mm), θα γίνεται αναγωγή της επιφάνειας της χρησιμοποιούμενης πλάκας σε επιφάνεια συμβατικής πλάκας πάχους 12 mm, με βάση το λόγο:

$$D_N / 12$$

όπου D_N : Το πάχος της χρησιμοποιούμενης πλάκας σε mm.

- (3) Στεγάνωση αρμών με ταινίες τύπου HYDROFOIL PVC

Για πλάτος B_N χρησιμοποιούμενης ταινίας μεγαλύτερο από το πλάτος της συμβατικής ταινίας του παρόντος Τιμολογίου (240 mm), θα γίνεται αναγωγή του μήκους της χρησιμοποιούμενης ταινίας σε μήκος συμβατική ταινίας πλάτους 240 mm, με βάση το λόγο:

$$B_N / 240$$

όπου B_N : Το πλάτος της χρησιμοποιούμενης ταινίας σε mm

Παραφερής πρακτική μπορεί να έχει εφαρμογή και σε άλλες περιπτώσεις άρθρων του παρόντος Τιμολογίου.

Όπου στα επιμέρους άρθρα υπάρχει αναφορά σε ΕΤΕΠ των οποίων έχει αρθεί με απόφαση η υποχρεωτική εφαρμογή, η σχετική αναφορά μπορεί να αντιστοιχίζεται με αναφορά σε ΠΕΤΕΠ ή άλλο πρότυπο που θα περιλαμβάνεται σε σχετικό πίνακα στους γενικούς όρους του παρόντος.

2 ΓΕΝΙΚΟΙ ΚΑΙ ΕΙΔΙΚΟΙ ΟΡΟΙ ΤΡΟΠΟΥ ΕΠΙΜΕΤΡΗΣΗΣ ΤΩΝ ΕΡΓΑΣΙΩΝ ΤΟΥ ΠΑΡΟΝΤΟΣ ΤΙΜΟΛΟΓΙΟΥ

2.1 ΓΕΝΙΚΟΙ ΟΡΟΙ

- 2.1.1 Η επιμέτρηση των εργασιών γίνεται είτε βάσει των σχεδίων των εγκεκριμένων μελετών είτε βάσει μετρήσεων και των συντασσόμενων βάσει αυτών επιμετρητικών σχεδίων και πινάκων, λαμβανομένων υπόψη των έγγραφων εντολών της Υπηρεσίας και των εκάστοτε οριζόμενων ανοχών.
- 2.1.2 Η Υπηρεσία δικαιούται να ελέγξει το σύνολο ή μέρος του Έργου, κατά την κρίση της, προκειμένου να επιβεβαιώσει την ορθότητα των επιμετρητικών στοιχείων που υποβάλει ο Ανάδοχος. Ο Ανάδοχος υποχρεούται με δική του δαπάνη να διαθέσει τον απαιτούμενο εξοπλισμό και προσωπικό για την υποστήριξη της Υπηρεσίας στην διεξαγωγή του εν λόγω ελέγχου.
- 2.1.3 Η πληρωμή των εργασιών γίνεται βάσει της πραγματικής ποσότητας κάθε εργασίας, επιμετρούμενης ως ανωτέρω με κατάλληλη μονάδα μέτρησης, επί την τιμή μονάδας της εργασίας, όπως αυτή καθορίζεται στο παρόν Περιγραφικό Τιμολόγιο.
- 2.1.4 Ειδικότερα για κάθε εργασία, ο τρόπος και η μονάδα επιμέτρησης, καθώς και ο τρόπος πληρωμής καθορίζονται στις αντίστοιχες παραγράφους των παρακάτω ΕΙΔΙΚΩΝ ΟΡΩΝ και των επί μέρους εργασιών του παρόντος Τιμολογίου.
- 2.1.5 Αν το περιεχόμενο ενός επιμέρους άρθρου του παρόντος Τιμολογίου, που αναφέρεται σε μια τιμή μονάδας, ορίζει ότι η εν λόγω τιμή αποτελεί πλήρη αποζημίωση για την ολοκλήρωση των εργασιών του συγκεκριμένου άρθρου, τότε οι ίδιες επιμέρους εργασίες δεν θα επιμετρώνται ούτε θα πληρώνονται στο πλαίσιο άλλου άρθρου που περιλαμβάνεται στο Τιμολόγιο.
- 2.1.6 Στη περίπτωση οποιασδήποτε διαφωνίας με τον συνοπτικό πίνακα τιμών, υπερισχύουν οι όροι του παρόντος.

2.2 ΕΙΔΙΚΟΙ ΟΡΟΙ

2.2.1 ΧΩΜΑΤΟΥΡΓΙΚΕΣ ΕΡΓΑΣΙΕΣ

Κατάταξη εδαφών ως προς την εκσκαψιμότητα

- Ως "χαλαρά εδάφη" χαρακτηρίζονται οι φυτικές γαίες, η ιλύς, η τύρφη και λοιπά εδάφη που έχουν προέλθει από επιχωματώσεις με ανομοιογενή υλικά.
- Ως "γαίες και ημίβραχος" χαρακτηρίζονται τα αργιλικά, αργιλοαμμώδη ή αμμοχαλικώδη υλικά, καθώς και μίγματα αυτών, οι μάργες, τα μετρίως τσιμεντωμένα (cemented) αμμοχάλικα, ο μαλακός, κατακερματισμένος ή αποσαθρωμένος βράχος, και γενικά τα εδάφη που μπορούν να εκσκαφθούν αποτελεσματικά με συνήθη εκσκαπτικά μηχανήματα (εκσκαφείς ή προωθητές), χωρίς να είναι απαραίτητη η χρήση εκρηκτικών υλών ή κρουστικού εξοπλισμού.
- Ως "βράχος" χαρακτηρίζεται το συμπαγές πέτρωμα που δεν μπορεί να εκσκαφθεί εάν δεν χαλαρωθεί προηγουμένως με εκρηκτικές ύλες, διογκωτικά υλικά ή κρουστικό εξοπλισμό (λ.χ. αερόσφυρες ή υδραυλικές σφύρες). Στην κατηγορία του "βράχου" περιλαμβάνονται και μεμονωμένοι ογκόλιθοι μεγέθους πάνω από 0,50 m³.
- Ως "σκληρά γρανιτικά" και "κροκαλοπαγή" χαρακτηρίζονται οι συμπαγείς σκληροί βραχώδεις σχηματισμοί από πυριγενή πετρώματα και οι ισχυρώς τσιμεντωμένες κροκάλες ή αμμοχάλικα, θλιπτικής αντοχής μεγαλύτερης των 150 MPa. Η εκσκαφή των σχηματισμών αυτών είναι δυσχερής (δεν αναμοχλεύονται με το girrer των προωθητών ισχύος 300 HP, η δε απόδοση των υδραυλικών σφυρών είναι μειωμένη)

2.2.2 ΕΙΔΗ ΚΙΓΚΑΛΕΡΙΑΣ

Τα κυριότερα είδη κιγκαλερίας, τα οποία ο Ανάδοχος υποχρεούται (ενδεικτικά και όχι περιοριστικά) να προμηθευτεί και να τα παραδώσει τοποθετημένα και έτοιμα προς λειτουργία είναι τα ακόλουθα:

Χειρολαβές

- Πλήρες ζεύγος χειρολαβών για στρεπτά ξύλινα θυρόφυλλα (μέσα-έξω) με τις ανάλογες ειδικές πλάκες στερέωσης (μέσα-έξω) με ενσωματωμένο ειδικό σύστημα κλειδώματος και ένδειξη κατάληψης (πράσινο-κόκκινο), όπου απαιτείται.
- Πλήρες ζεύγος χειρολαβών για στρεπτά ξύλινα θυρόφυλλα (μέσα-έξω) με τις ανάλογες ειδικές πλάκες στερέωσης (μέσα-έξω), με μηχανισμό ρύθμισης χειρολαβών και ενσωματωμένη οπή για κύλινδρο κλειδαριάς ασφαλείας.
- Χειρολαβή (γρυλόχερο) για στρεπτό παράθυρο με την ανάλογη πλάκα στερέωσης (μέσα), με μηχανισμό ρύθμισης χειρολαβής και αντίκρισμα στο πλαίσιο ή στο άλλο φύλλο (δίφυλλο παράθυρο).
- Χωνευτές χειρολαβές για συρόμενα κουφώματα μπρούτζινες ή ανοξειδωτές ή χαλύβδινες ή πλαστικές με κλειδαριά ασφαλείας.

Κλειδαριές - διατάξεις ασφάλισης

- Κλειδαριές (χωνευτές ή εξωτερικές) και κύλινδροι ασφαλείας
- Κύλινδροι κεντρικού κλειδώματος
- Κλειδαριά ασφαλείας, χαλύβδινη, γαλβανισμένη και χωνευτή για θύρες πυρασφάλειας
- Ράβδοι (μπάρες) πανικού για θύρες πυρασφάλειας στις εξόδους κινδύνου

- Χωνευτός, χαλύβδινος (μπρούτζινος ή γαλβανισμένος) σύρτης με βραχίονα (ντίζα) που ασφαλίζει επάνω - κάτω μέσα σε διπλά αντίστοιχα αντικρίσματα (πλαίσιο - φύλλο και φύλλο - δάπεδο).

Μηχανισμοί λειτουργίας και επαναφοράς θυρών

- Μηχανισμός επαναφοράς στην κλειστή θέση με χρονική καθυστέρηση στρεπτής θύρας χωρίς απαιτήσεις πυρασφάλειας, στο άνω μέρος της θύρας.
- Μηχανισμός επαναφοράς όπως παραπάνω αλλά με απαιτήσεις πυρασφάλειας.
- Μηχανισμός επαναφοράς θύρας επιδαπέδιος, με χρονική καθυστέρηση
- Πλάκα στο κάτω μέρος θύρας για προστασία από κτυπήματα ποδιών κτλ.
- Αναστολείς (stoppers)
 - Αναστολείς θύρας - δαπέδου
 - Αναστολείς θύρας - τοίχου
 - Αναστολείς φύλλων ερμαρίου
 - Αναστολείς συγκράτησης εξώφυλλων παραθύρων
- Πλάκες στήριξης, ροζέτες κτλ
- Σύρτες οριζόντιας ή κατακόρυφης λειτουργίας
- Μηχανισμοί σκίασμού (ρολοπετάσματα, σκίαστρα)
- Ειδικός Εξοπλισμός κουφωμάτων κάθε τύπου για ΑΜΕΑ
- Μεταλλικά εξαρτήματα λειτουργίας ανοιγόμενων ή συρόμενων θυρών ασφαλείας, με Master Key
- Ειδικοί μηχανισμοί αυτόματου κλεισίματος κουφωμάτων κάθε τύπου
- Μηχανισμοί αυτόματων θυρών, με ηλεκτρομηχανικό σύστημα, με ηλεκτρονική μονάδα ελέγχου, με συσκευή μικροκυμάτων

Η προμήθεια των παραπάνω ειδών κιγκαλερίας, θα γίνει απολογιστικά, και σύμφωνα με τις διαδικασίες που προβλέπονται από τις κείμενες "περί Δημοσίων Έργων" διατάξεις, εκτός εάν αναφέρεται διαφορετικά στα οικεία άρθρα του παρόντος Τιμολογίου, η δε τοποθέτηση περιλαμβάνεται στην τιμή του κάθε είδους κουφώματος.

2.2.3. ΧΡΩΜΑΤΙΣΜΟΙ

Οι εργασίες χρωματισμών επιμετρώνται σε τετραγωνικά μέτρα (m²) επιφανειών ή σε μέτρα μήκους (m) γραμμικών στοιχείων συγκεκριμένων διαστάσεων, πλήρως περαιωμένων, ανά είδος χρωματισμού. Από τις επιμετρούμενες επιφάνειες αφαιρείται κάθε άνοιγμα, οπή ή κενό και από τα γραμμικά στοιχεία κάθε ασυνέχεια που δεν χρωματίζεται ή χρωματίζεται με άλλο είδος χρωματισμού.

Η εφαρμογή συντελεστών θα γίνεται όπως ορίζεται παρακάτω, ενώ η αντιδιαβρωτική προστασία των σιδηρών επιφανειών επιμετρύεται ανά kg βάρους των σιδηρών κατασκευών, εκτός εάν αναφέρεται διαφορετικά.

Οι ποσότητες των εργασιών που εκτελέστηκαν ικανοποιητικά, όπως αυτές επιμετρούνται σύμφωνα με τα ανωτέρω και έγιναν αποδεκτές από την

Υπηρεσία, θα πληρώνονται σύμφωνα με την παρούσα παράγραφο για τα διάφορα είδη χρωματισμών.

Οι τιμές μονάδας θα αποτελούν πλήρη αποζημίωση για τα όσα ορίζονται στην ανωτέρω παράγραφο "Ειδικό όρο" του παρόντος άρθρου, καθώς και για κάθε άλλη δαπάνη που είναι αναγκαία σύμφωνα με τα οριζόμενα στο άρθρο "Γενικοί Όροι".

Οι τιμές μονάδος όλων των κατηγοριών χρωματισμών του παρόντος τιμολογίου αναφέρονται σε πραγματική χρωματιζόμενη επιφάνεια και σε ύψος από το δάπεδο εργασίας μέχρι 5,0 m. Οι τιμές για χρωματισμούς που εκτελούνται σε ύψος μεγαλύτερο, καθορίζονται σε αντίστοιχα άρθρα του παρόντος τιμολογίου, τα οποία έχουν εφαρμογή όταν δεν πληρώνεται ιδιαίτερος η δαπάνη των ικριωμάτων.

Σε όλες τις τιμές εργασιών χρωματισμών περιλαμβάνονται οι αναμίξεις των χρωμάτων, οι δοκιμαστικές βαφές για έγκριση των χρωμάτων από την Επίβλεψη, τα κινητά ικριώματα τα οποία θα κατασκευάζονται σύμφωνα με τα καθοριζόμενα με τις ισχύουσες διατάξεις περί ασφαλείας του ασχολούμενου στις οικοδομικές εργασίες εργατοτεχνικού προσωπικού, και η εργασία αφαιρέσεως και επανατοποθετήσεως στοιχείων (π.χ. στοιχείων κουφωμάτων κλπ) στις περιπτώσεις που αυτό απαιτείται ή επιβάλλεται.

Όταν πρόκειται για κουφώματα και κιγκλιδώματα τα οποία χρωματίζονται εξ ολοκλήρου, η επιμετρούμενη επιφάνεια των χρωματισμών υπολογίζεται ως το γινόμενο της απλής συμβατικής επιφάνειας κατασκευαζόμενου κουφώματος (βάσει των εξωτερικών διαστάσεων του τετράξυλου ή τριξυλου) ή της καταλαμβανόμενης από μεταλλική θύρα ή κιγκλιδωμά πλήρους, απλής επιφάνειας, επί συμβατικό συντελεστή ο οποίος ορίζεται παρακάτω:

α/α	Είδος	Συντελεστής
1.	Θύρες ταμπλαδωτές ή πρεσσαριστές πλήρεις ή με υαλοπίνακες οι οποίοι καλύπτουν λιγότερο από το 50% του ύψους κάσσας θύρας.	
	α) με κάσα καδρόνι (ή 1/4 πλίνθου)	2,30
	β) με κάσα επί δρομικού τοίχου	2,70
	γ) με κάσα επί μπατικού τοίχου	3,00
2.	Υαλόθυρες ταμπλαδωτές ή πρεσσαριστές με υαλοπίνακες που καλύπτουν περισσότερο από το 50% του ύψους κάσσας θύρας.	
	α) με κάσα καδρόνι (ή 1/4 πλίνθου)	1,90
	β) με κάσα επί δρομικού τοίχου	2,30
	γ) με κάσα επί μπατικού τοίχου	2,60
3.	Υαλοστάσια :	
	α) με κάσα καδρόνι (ή 1/4 πλίνθου)	1,00
	β) με κάσα επί δρομικού τοίχου	1,40
	γ) με κάσα επί μπατικού	1,80
	δ) παραθύρων ρολλών	1,60
ε) σιδερένια	1,00	
4.	Παράθυρα με εξώφυλλα οιαδήποτε τύπου (χωρικού, γαλλικού, γερμανικού) πλην ρολλών	3,70

α/α	Είδος	Συντελεστής
5.	Ρολλά ξύλινα, πλαίσιο και πήχεις βάσει των εξωτερικών διαστάσεων σιδηρού πλαισίου	2,60
6.	Σιδερένιες θύρες :	
	α) με μίαν πλήρη επένδυση με λαμαρίνα	2,80
	β) με επένδυση με λαμαρίνα και στις δύο πλευρές	2,00
	γ) χωρίς επένδυση με λαμαρίνα (ή μόνον με ποδιά)	1,00
	δ) με κινητά υαλοστάσια, κατά τα λοιπά ως γ	1,60
7.	Προπετάσματα σιδηρά :	
	α) ρολλά από χαλυβδολαμαρίνα	2,50
	β) ρολλά από σιδηρόπλεγμα	1,00
	γ) πτυσσόμενα (φουσαρμόνικας)	1,60
8.	Κιγκλιδώματα ξύλινα ή σιδηρά :	
	α) απλού ή συνθέτου σχεδίου	1,00
	β) πολυσυνθέτου σχεδίου	1,50
9.	Θερμαντικά σώματα :	
	Πραγματική χρωματιζόμενη επιφάνεια βάσει των Πινάκων συντελεστών των εργοστασίων κατασκευής των θερμαντικών σωμάτων	

2.2.4. ΜΑΡΜΑΡΙΚΑ

- Τα αναφερόμενα στην συνέχεια στοιχεία προελεύσεως, σκληρότητας και χρώματος μαρμάρων είναι ενδεικτικά κάποιων από τις πιο διαδεδομένες ποικιλίες που παράγονται. Αυτό σε καμμία περίπτωση δεν σημαίνει ότι τα κοιτάσματα μαρμάρου των διαφόρων περιοχών είναι ομοιόμορφα ως προς το χρώμα, την σκληρότητα και τις λοιπές ιδιότητες. Άλλωστε και οι τιμές διάθεσης των μαρμάρων κάθε περιοχής διαφοροποιούνται και μάλιστα σημαντικά, ανάλογα με τα χαρακτηριστικά τους.

Για τον λόγο αυτό τα άρθρα των διαφόρων εργασιών επίστρωσης με μάρμαρα των NET ΟΙΚ περιλαμβάνουν ιδιαίτερως τιμή "φατούρας" που επισημαίνεται με διπλό αστερίσκο.

- Οι τιμές για την πλήρη εργασία αναφέρονται σε μάρμαρο προέλευσης Βέροιας, λευκό, εξαιρετικής ποιότητας (extra), σκληρό ή μαλακό κατά περίπτωση, και είναι ευνόητο ότι είναι απλώς ενδεικτικές για επιστρώσεις με μάρμαρο μέσων ποιοτικών χαρακτηριστικών.
- Ο Μελετητής αφού επιλέξει τα χαρακτηριστικά του μαρμάρου που θα χρησιμοποιήσει στο έργο (λ.χ. χρώμα, υφή, σκληρότητα, διαθεσιμότητα στην περιοχή του έργου), πρέπει να κάνει έρευνα αγοράς, να διαπιστώσει την τιμή διάθεσης του συγκεκριμένου τύπου μαρμάρου και σ' αυτήν να προσθέσει την τιμή "φατούρας" που προβλέπεται στο NET ΟΙΚ. Παράλληλα θα πρέπει να επέμβει στην περιγραφή του άρθρου και να εισάγει εκεί τα επιθυμητά χαρακτηριστικά του μαρμάρου.

Επειδή οι τιμές των μαρμάρων διαφέρουν σημαντικά, είναι σκόπμο η επιλογή του τύπου να γίνεται σε συνεννόηση με την Δ/νουσα την Μελέτη Υπηρεσία.

- Επισημαίνεται ότι τα μάρμαρα πρέπει να πληρούν τις απαιτήσεις των Ευρωπαϊκών Προτύπων ΕΛΟΤ EN 12058: Natural stone flooring and stair - Προϊόντα από φυσικούς λίθους - Πλάκες για δάπεδα και σκάλες - Απαιτήσεις και ΕΛΟΤ EN 1469: Natural stone cladding - Προϊόντα από

φυσικούς λίθους - Πλάκες για επενδύσεις - Απαιτήσεις και να φέρουν σήμανση CE, σύμφωνα με την ΚΥΑ 10976/244, ΦΕΚ 973B/18-07-2007.

ΜΑΛΑΚΑ : συνηθισμένης φθοράς και εύκολης κατεργασίας

1	Πεντέλης	Λευκό
2	Κοκκιναρά	Τεφρόν
3	Κοζάνης	Λευκό
4	Αγ. Μαρίνας	Λευκό συνεφώδες
5	Καπανδριτίου	Κιτρινωπό
6	Μαραθώνα	Γκρι
7	Νάξου	Λευκό
8	Αλιβερίου	Τεφρόχρουν – μελανό
9	Μαραθώνα	Τεφρόχρουν – μελανό
10	Βέροιας	Λευκό
11	Θάσου	Λευκό
12	Πηλίου	Λευκό

ΣΚΛΗΡΑ: συνηθισμένης φθοράς και δύσκολης κατεργασίας

1	Ερέτριας	Ερυθρότεφρο
2	Αμαρύνθου	Ερυθρότεφρο
3	Δομβραϊνης Θηβών	Μπεζ
4	Δομβραϊνης Θηβών	Κίτρινο
5	Δομβραϊνης Θηβών	Ερυθρό
6	Στύρων	Πράσινο
7	Λάρισας	Πράσινο
8	Ιωαννίνων	Μπεζ
9	Φαρσάλων	Γκρι
10	Ύδρας	Ροδότεφρο πολύχρωμο
11	Διονύσου	Χιονόλευκο

ΕΞΑΙΡΕΤΙΚΩΣ ΣΚΛΗΡΑ: μέτριας φθοράς και δύσκολης κατεργασίας

1	Ιωαννίνων	Ροδόχρουν
2	Χίου	Τεφρό
3	Χίου	Κίτρινο
4	Τήνου	Πράσινο
5	Ρόδου	Μπεζ
6	Αγίου Πέτρου	Μαύρο
7	Βυτίνας	Μαύρο
8	Μάνης	Ερυθρό
9	Ναυπλίου	Ερυθρό
10	Ναυπλίου	Κίτρινο
11	Μυτιλήνης	Ερυθρό πολύχρωμο
12	Τρίπολης	Γκρι με λευκές φέτες
13	Σαλαμίνας	Γκρι ή πολύχρωμο
14	Αράχωβας	καφέ

ΓΕΝΙΚΕΣ ΕΠΙΣΗΜΑΝΣΕΙΣ

A. Οι τιμές μονάδος του παρόντος Τιμολογίου που φέρουν την σήμανση [*]

5. Σε όλες τις τιμές των μαρμαροστρώσεων, περιλαμβάνεται και η στίλβωση αυτών (νερόλουστρο)
6. Το κονίαμα δόμησης των μαρμαροστρώσεων, κατασκευάζεται με λευκό τσιμέντο.

2.2.5. ΕΠΕΝΔΥΣΗ ΤΟΙΧΩΝ ΚΑΙ ΨΕΥΔΟΡΟΦΩΝ.

Οι εργασίες κατασκευής μεταλλικών σκελετών (εκτός αλουμινίου) τοίχων και ψευδοροφών τιμολογούνται με τα άρθρα 61.30 και 61.31.

Οι εργασίες κατασκευής επίπεδης επιφάνειας γυψοσανίδων τοιχοπετάσματος σε έτοιμο σκελετό τιμολογείται με το άρθρο 78.05.

Οι εργασίες κατασκευής καμπύλων τοιχοπετασμάτων αποζημιώνονται επιπλέον και με την πρόσθετη τιμή του άρθρου 78.12.

Οι εργασίες τοποθέτησης γυψοσανίδων επίπεδης ψευδοροφής σε έτοιμο σκελετό αποζημιώνονται, μαζί με τις εργασίες αλουμινίου, με το άρθρο 78.34 και στην περίπτωση μη επίπεδης με το άρθρο 78.35. Στην περίπτωση χρήσης γυψοσανίδας διαφορετικού πάχους από το προβλεπόμενο στα παραπάνω άρθρα 78.34 και 78.35, οι τιμές προσαρμόζονται αναλογικά με τις τιμές του άρθρου 61.30.

Σε περίπτωση τοποθέτησης και οрукτοβάμβακα, η αποζημίωσή του τιμολογείται με το άρθρο 79.55.

παραπλεύρως της αναγραφόμενης τιμής σε ΕΥΡΩ δεν συμπεριλαμβάνουν την δαπάνη της καθαρής μεταφοράς των, κατά περίπτωση, υλικών ή προϊόντων.

Η Δημοπρατούσα Αρχή θα προσθέτει στις τιμές αυτές την δαπάνη του μεταφορικού έργου, με βάση τα στοιχεία της μελέτης και τις συνθήκες εκτέλεσης του έργου.

Για τον προσδιορισμό της ως άνω δαπάνης του μεταφορικού έργου καθορίζονται οι ακόλουθες τιμές μονάδας σε €/m³.km

Σε αστικές περιοχές	
- απόσταση < 5 km	0,28
- απόσταση ≥ 5 km	0,21
Εκτός πόλεως	
· οδοί καλής βατότητας	
- απόσταση < 5 km	0,20
- απόσταση ≥ 5 km	0,19
· οδοί κακής βατότητας	
- απόσταση < 5 km	0,25
- απόσταση ≥ 5 km	0,21
· εργοταξιακές οδοί	
- απόσταση < 3 km	0,22
- απόσταση ≥ 3 km	0,20
Πρόσθετη τιμή για παρατεταμένη αναμονή φορτοεκφόρτωσης (ασφαλτικά, εκσκαφές θεμελίων και χανδάκων, μικρής κλίμακας εκσκαφές)	0,03

Οι τιμές αυτές έχουν εφαρμογή στον προσδιορισμό της τιμής του αστερίσκου [*] των άρθρων του παρόντος τιμολογίου των οποίων οι εργασίες επιμετρώνται σε κυβικά μέτρα (m³), κατά τον τρόπο που καθορίζεται σε έκαστο άρθρο.

Σε καμμία περίπτωση δεν εφαρμόζεται συντελεστής επιπλήσματος ή οποιαδήποτε άλλη προσαύξηση και ο υπολογισμός γίνεται με βάση τα επιμετρούμενα m³ κάθε εργασίας, όπως καθορίζεται στο αντίστοιχο άρθρο.

Η δαπάνη του μεταφορικού έργου, όπως προσδιορίζεται στο παρόν τιμολόγιο (NET ΟΙΚ), προστίθεται στην τιμή βάσεως των άρθρων που επισημαίνονται με [*], και αναθεωρείται με βάση τον εκάστοτε καθοριζόμενο κωδικό αναθεώρησης (δεν προβλέπεται άλλη, ιδιαίτερη αναθεώρηση του μεταφορικού έργου).

- B. Στις τιμές μονάδος του παρόντος Τιμολογίου που φέρουν την σήμανση [**] παρατίθεται η τιμή που αναλογεί στην καθαρή εργασία (φατούρα) και τα βοηθητικά υλικά. Όταν διαφοροποιούνται τα ποιοτικά χαρακτηριστικά των κυρίων ενσωματωμένων υλικών, έναντι αυτών που αναφέρονται στο Περιγραφικό Άρθρο, η Δημοπρατούσα Αρχή θα προσαρμόζει ανάλογα τις τιμές εφαρμογής (περιπτώσεις ξυλείας, караμικών πλακιδίων και μαρμάρων διαφόρων κατηγοριών και ποιοτήτων).

ΤΙΜΕΣ ΕΦΑΡΜΟΓΗΣ

ΟΜΑΔΑ Ι : ΑΠΟΞΗΛΩΣΕΙΣ - ΚΑΘΑΙΡΕΣΕΙΣ

ΑΡΘΡΟ 1^ο

ΟΙΚ 22.20 Καθαίρεση πλακοστρώσεων δαπέδων παντός τύπου και οιοδήποτε πάχους

Καθαίρεση πλακοστρώσεων δαπέδων παντός τύπου και οποιουδήποτε πάχους (τσιμέντου, μαρμάρου, τύπου Μάλτας, πορσελάνης, μωσαϊκού, κεραμικών, σχιστολίθου, κλπ), με το κονίαμα στρώσεως αυτών, σε οποιαδήποτε στάθμη από το εδάφος, με την συσσώρευση των προϊόντων καθαιρέσεως προς φόρτωση.

Τιμή ανά τετραγωνικό μέτρο (m²)

22.20.01 Χωρίς να καταβάλλεται προσοχή για την εξαγωγή ακεραίων πλακών

Κωδικός Αναθεώρησης ΟΙΚ-2236

ΕΥΡΩ Ολογράφως: **ΕΠΤΑ ΚΑΙ ΕΝΕΝΗΝΤΑ**
Αριθμητικά: **7,90**

ΑΡΘΡΟ 2^ο

ΟΙΚ 22.21 Καθαίρεση επιστρώσεων τοίχων παντός τύπου

Καθαίρεση πλακιδίων τοίχων παντός τύπου (πορσελάνης, κεραμικών κλπ), καθώς και πλακών μαρμάρου οποιουδήποτε πάχους, με το κονίαμα στρώσεως αυτών, σε οποιοδήποτε ύψος. Συμπεριλαμβάνεται η δαπάνη των απαιτούμενων ικριωμάτων και η συσσώρευση των προϊόντων καθαιρέσεως προς φόρτωση.

Τιμή ανά τετραγωνικό μέτρο (m²)

22.21.01 Χωρίς να καταβάλλεται προσοχή για την εξαγωγή ακεραίων πλακών

Κωδικός Αναθεώρησης ΟΙΚ-2238

ΕΥΡΩ Ολογράφως: **ΤΕΣΣΕΡΑ ΚΑΙ ΠΕΝΗΝΤΑ**
Αριθμητικά: **4,50**

ΑΡΘΡΟ 3^ο

ΟΙΚ 22.04 Καθαιρέσεις πλινθοδομών

Κωδικός Αναθεώρησης ΟΙΚ-2222

Καθαίρεση πλινθοδομών κάθε είδους. Συμπεριλαμβάνονται τα πάσης φύσεως απαιτούμενα ικριώματα, οι προσωρινές αντιστηρίξεις και η συσσώρευση των προϊόντων στις θέσεις φόρτωσης, σύμφωνα με την μελέτη και την ΕΤΕΠ 14-02-02-01 "Τοπική αφαίρεση τοιχοποιίας με εργαλεία χειρός".

Τιμή ανά κυβικό μέτρο (m³) πραγματικού όγκου προ της καθαιρέσεως.

ΕΥΡΩ Ολογράφως: **ΔΕΚΑ ΠΕΝΤΕ ΚΑΙ ΕΒΔΟΜΗΝΤΑ**
Αριθμητικά: **15,70**

ΑΡΘΡΟ 4^ο

ΟΙΚ 22.23 Καθαίρεση επιχρισμάτων

Κωδικός Αναθεώρησης ΟΙΚ-2252

Καθαίρεση επιχρισμάτων (ασβεστοκονιαμάτων, ασβεστοτσιμεντοκονιαμάτων, μαρμαροκονιαμάτων, ασβεστοτσιμεντομαρμαροκονιαμάτων, τσιμεντοκονιαμάτων και θηραϊκοκονιαμάτων), οποιουδήποτε πάχους, σε οποιαδήποτε στάθμη από το έδαφος εργασίας. Συμπεριλαμβάνεται ο καθαρισμός των αρμών και η συσσώρευση των προϊόντων προς φόρτωση. (τυπικός όγκος αχρήστων 0,03 m³/m²), σύμφωνα με την μελέτη και την ΕΤΕΠ 14-02-01-01 "Καθαίρεση επιχρισμάτων τοιχοποιίας".

Τιμή ανά τετραγωνικό μέτρο (m²) πραγματικής επιφανείας.

ΕΥΡΩ Ολογράφως: **ΠΕΝΤΕ ΚΑΙ ΕΞΗΝΤΑ**
Αριθμητικά: **5,60**

ΑΡΘΡΟ 5^ο

ΟΙΚ 22.45 Αποξήλωση ξυλίνων ή σιδηρών κουφωμάτων

Κωδικός Αναθεώρησης ΟΙΚ-2275

Αποξήλωση ξυλίνων ή σιδηρών θυρών και παραθύρων. Περιλαμβάνεται η αφαίρεση των φύλλων και πρεβαζιών, η απελευθέρωση του τετραξύλου ή του πλαισίου από τα σιδηρά στηρίγματα (τζινέτια) με προσοχή για την επαναχρησιμοποίησή του, και η μεταφορά προς φόρτωση ή αποθήκευση.

Τιμή ανά τετραγωνικό μέτρο (m²) ακροτάτου περιγράμματος τετραξύλου ή πλαισίου

ΕΥΡΩ Ολογράφως: **ΔΕΚΑ ΕΞΙ ΚΑΙ ΟΓΔΟΝΤΑ**
Αριθμητικά: **16,80**

ΑΡΘΡΟ 6^ο

ΣΧ. ΟΙΚ 22.04 Αποξήλωση ειδών υγιεινής και λοιπού εξοπλισμού

Αποξήλωση όλων των υφιστάμενων στο χώρο ειδών υγιεινής παντός τύπου (νιπτήρα, λεκάνη, δοχείο πλύσεως κ.λ.π.) καθώς και παντός φύσεως εξοπλισμού και συνοδών εξαρτημάτων αυτών (αναμικτήρας, καπάκι λεκάνης κ.λ.π.) με το κονίαμα στρώσεων αυτών, σε οποιοδήποτε ύψος, με προσοχή ώστε να μην προκληθεί οποιαδήποτε ρηγμάτωση.

Κωδικός Αναθεώρησης ΟΙΚ-2222

(Κατ' αποκοπή) Τεμάχιο

ΕΥΡΩ Ολογράφως: **ΠΕΝΗΝΤΑ**
Αριθμητικά: **50,00**

ΟΜΑΔΑ II : ΕΠΙΣΤΡΩΣΕΙΣ - ΕΠΕΝΔΥΣΕΙΣ

ΑΡΘΡΟ 7^ο

ΟΙΚ 65.31 Σκελετός εσωτερικών χωρισμάτων από αλουμίνιο

Κωδικός Αναθεώρησης ΟΙΚ 6531

Σκελετός εσωτερικών χωρισμάτων διαχωρισμού αιθουσών, γραφείων κλπ, οποιοδήποτε σχεδίου από διατομές αλουμινίου, αποτελούμενος από επίπεδα φανώματα, τεθλασμένα ή μη, για την υποδοχή υαλοπινάκων, πλαστικών φύλλων ή πλακών συνθετικής ξυλείας, καθώς και ετοιμών φύλλων θυρίδων ή θυροφύλλων (δεν συμπεριλαμβάνονται στην αξία των χωρισμάτων), σύμφωνα με την μελέτη και την ΕΤΕΠ 03-08-03-00 "Κουφώματα Αλουμινίου".

Διαμόρφωση του σκελετού με κατακόρυφα στοιχεία αλουμινίου πάχους 2,5 mm ανά το πολύ 1,20 m και οριζόντια στοιχεία ανά το πολύ 1,50 m. Πλήρης περαιωμένη εργασία προσαρμογής στον κάρναβο της αρχιτεκτονικής μελέτης, κατασκευής, τοποθέτησης, στερέωσης, υλικά και μικροϋλικά επί τόπου, για πλήρη λειτουργία.

Τιμή ανά τετραγωνικό μέτρο (m²) επιφανείας σκελετού, χωρίς την αφαίρεση ανοιγμάτων θυρών και φεγγιτών.

ΕΥΡΩ Ολογράφως: **ΠΕΝΗΝΤΑ ΕΞΙ**
Αριθμητικά: **56,00**

ΑΡΘΡΟ 8^ο

ΟΙΚ 78.05 Γυψοσανίδες

Γυψοσανίδες οιοιδήποτε σχήματος, πλάτους και μήκους, κατά ΕΛΟΤ EN 520, με σήμανση CE, για την επένδυση τοίχων ή άλλων επιφανειών πλήν ψευδοροφών, εμβαδού ετοιμού φύλλου άνω των 0.72 m², επί σκελετού ή μη (ο τυχόν σκελετός τιμολογείται ιδιαίτερω).

Συμπεριλαμβάνονται υλικά και μικροϋλικά επί τόπου και εργασία πλήρους τοποθέτησεως.

Επισημαίνεται ότι στην περίπτωση χρήσης γυψοσανίδων εμβαδού ετοιμού φύλλου μικρότερου από 0.72 m², οι τιμές των άρθρων 78.05.01.εως 78.05.12 προσαυξάνονται με την τιμή του άρθρου 78.05.13.

Τιμή ανά τετραγωνικό μέτρο (m²)

78.05.10 Γυψοσανίδες ανθυγρές και πυράντοχες, επίπεδες, πάχους 12,5 mm

Κωδικός Αναθεώρησης ΟΙΚ 7809

ΕΥΡΩ Ολογράφως: **ΔΕΚΑ ΕΞΙ ΚΑΙ ΟΓΔΟΝΤΑ**
Αριθμητικά: **16,80**

ΑΡΘΡΟ 9^ο

ΟΙΚ 73.33 Επιστρώσεις δαπέδων με κεραμικά πλακίδια

Κωδικός Αναθεώρησης ΟΙΚ 7331

Επιστρώσεις δαπέδων με κεραμικά πλακίδια 1ης ποιότητας ανυάλωτα, έγχρωμα, υδατοαπορροφητικότητας έως 0,5%, αντοχής σε απότριψη "GROUP 4", διαστάσεων 20x20 cm, οιοιδήποτε χρώματος και σχεδίου εφαρμογής, σύμφωνα με την μελέτη και την ΕΤΕΠ 03-07-02-00 "Επενδύσεις με κεραμικά πλακίδια, εσωτερικές και εξωτερικές".

Στην τιμή μονάδας περιλαμβάνεται η προμήθεια και τοποθέτηση των πλακιδίων με αρμούς 1 έως 2 mm, σε στρώση τσιμεντοκονιάματος των 450 kg τσιμέντου, ή με κόλλα πλακιδίων κατά ΕΛΟΤ EN 12004, συμβατή με την υπάρχουσα υποδομή, η πλήρωση των αρμών με τσιμεντοκονίαμα των 600 kg τσιμέντου, μαύρου χρώματος, ή με ειδικό υλικό πληρώσεως συμβατό με τα κεραμικά πλακίδια και ο επιμελής καθαρισμός της τελικής επιφανείας του δαπέδου.

Πλήρως περαιωμένη εργασία χάραξης τοποθέτησης, αρμολόγησης και καθαρισμού με τα υλικά πάσης φύσεως επί τόπου.

Τιμή ανά τετραγωνικό μέτρο (m²)

73.33.01 Επιστρώσεις δαπέδων με πλακίδια GROUP 4, διαστάσεων 20x20 cm

ΕΥΡΩ Ολογράφως: **ΤΡΙΑΝΤΑ ΕΝΑ ΚΑΙ ΠΕΝΗΝΤΑ**
Αριθμητικά: **31,50**

ΑΡΘΡΟ 10^ο

ΟΙΚ 73.34 Επενδύσεις τοίχων με κεραμικά πλακίδια GROUP 1

Κωδικός Αναθεώρησης ΟΙΚ 7326.1

Επενδύσεις τοίχων με κεραμικά πλακίδια εφυσωμένα, χρωματιστά, αντοχής σε απότριψη "GROUP 1", οποιουδήποτε χρώματος και σχεδίου, σύμφωνα με την μελέτη και την ΕΤΕΠ 03-07-02-00 "Επενδύσεις με κεραμικά πλακίδια, εσωτερικές και εξωτερικές".

Περιολαμβάνεται η προμήθεια και τοποθέτηση των πλακιδίων, με αρμούς 1 έως 2 mm, σε στρώση τσιμεντοκονιάματος των 450 kg τσιμέντου, με πρόσμικτο βελτιωτικό της πρόσφυσης με την επιφάνεια εφαρμογής, ή με κόλλα πλακιδίων κατά ΕΛΟΤ EN 12004, συμβατή με την υπάρχουσα υποδομή, η πλήρωση των αρμών με τσιμεντοκονίαμα των 600 kg τσιμέντου, μαύρου χρώματος, το αρμολόγημα με λευκό τσιμέντο, ή με ειδικό υλικό συμβατό με τα κεραμικά πλακίδια, ο επιμελής καθαρισμός των τελικών επιφανειών του τοίχου και η διαμόρφωση οπών για την διέλευση υδραυλικών σωληνώσεων, διακοπών, ρευματοδοτών κ.λπ.

Πλήρως περαιωμένη εργασία χάραξης τοποθέτησης, αρμολόγησης και καθαρισμού με τα υλικά πάσης φύσεως επί τόπου.

Τιμή ανά τετραγωνικό μέτρο (m²)

73.34.01 Επενδύσεις τοίχων με πλακίδια GROUP 1, διαστάσεων 20x20 cm

ΕΥΡΩ Ολογράφως: **ΤΡΙΑΝΤΑ ΤΡΙΑ ΚΑΙ ΠΕΝΗΝΤΑ**
Αριθμητικά: **33,50**

ΑΡΘΡΟ 11^ο

ΟΙΚ 77.102 Βαφή εσωτερικών επιφανειών επιχρισμάτων, σκυροδέματος ή γυψοσανίδων με οικολογικό ακρυλικό χρώμα βάσεως νερού

Κωδικός Αναθεώρησης ΟΙΚ 7744

Βαφή εσωτερικών επιφανειών σκυροδέματος, επιχρισμάτων ή γυψοσανίδων με οικολογικό ακρυλικό χρώμα βάσεως, πιστοποιημένο από διεθνώς αναγνωρισμένο φορέα απονομής οικολογικού σήματος (υλικά επί τόπου, προετοιμασία επιφανείας, ικριώματα, εξοπλισμός και εργασία).

Τιμή ανά τετραγωνικό μέτρο (m²)

ΕΥΡΩ Ολογράφως: **ΔΕΚΑ ΤΡΙΑ ΚΑΙ ΠΕΝΗΝΤΑ**
Αριθμητικά: **13,50**

ΑΡΘΡΟ 12^ο

ΟΔΟ Β-82 ΔΙΑΜΟΡΦΩΣΗ ΔΙΑΒΑΣΕΩΝ ΑΤΟΜΩΝ ΜΕ ΕΙΔΙΚΕΣ ΑΝΑΓΚΕΣ ΣΕ ΠΕΖΟΔΡΟΜΙΑ ΚΑΙ ΝΗΣΙΔΕΣ

(Αναθεωρείται με το άρθρο ΟΔΟ-2922)

Πλήρης διαμόρφωση διάβασης/πρόσβασης ΑΜΕΑ σε υφιστάμενα πεζοδρόμια και νησίδες.

Στην τιμή μονάδας περιλαμβάνονται:

- η αποξήλωση της υπάρχουσας πλακόστρωσης και κρασπέδων
- η πλήρης ανακατασκευή τους (υλικά και εργασία: πλάκες, κονίαμα έδρασης, υλικό αρμολόγησης, μεταφορά υλικών επί τόπου, εκτέλεση εργασιών, καθαρισμός χώρου εκτέλεσης εργασιών και συγκέντρωση και αποκομιδή πλεοναζόντων υλικών και προϊόντων αποξήλωσης), σύμφωνα με την προβλεπόμενη από την μελέτη υποβιβασμένη στάθμη, με διάταξη, τύπο και μορφή πλακών απόλυτα προσαρμοσμένη προς την υφιστάμενη πλακόστρωση.

Συμπεριλαμβάνεται επίσης η τοποθέτηση ανακλαστικών ταινιών προστασίας στην περίμετρο της πλακόστρωσης μέχρι την σκλήρυνση του κονιάματος έδρασης.

Τιμή κατ' αποκοπήν (τεμ), πλήρους δαμορφώσεως διάβασης ΑΜΕΑ.

ΕΥΡΩ Ολογράφως: **ΕΚΑΤΟΝ ΔΕΚΑ ΠΕΝΤΕ**
Αριθμητικά: **115,00**

ΑΡΘΡΟ 13^ο

ΣΧ. ΟΙΚ 77.80.01 Ανακαίνιση χρωμάτων τοίχων – οροφών

Κωδικός Αναθεώρησης ΟΙΚ 7785.1

Ανακαίνιση χρωμάτων τοίχων – οροφών δια πλαιστικού ή οποιοδήποτε άλλου χρώματος υφίσταται στην επιφάνεια , σε δύο στρώσεις μετά της απαιτούμενης προπαρασκευής και απόξεσης της επιφάνειας των παλαιών χρωμάτων.

Συμπεριλαμβάνονται υλικά και μικροϋλικά επί τόπου και εργασία έντεχνη και πλήρης.

Τιμή ανά τετραγωνικό μέτρο (m²)

ΕΥΡΩ Ολογράφως: **ΕΞΙ**
Αριθμητικά: **6,00**

ΑΡΘΡΟ 14^ο

ΣΧ. ΟΙΚ 77.91 Ανακαίνιση χρωμάτων επιφανειών ή σιδερένιων

Κωδικός Αναθεώρησης ΟΙΚ 7791

Ανακαίνιση οποιονδήποτε παλαιών χρωματισμένων επιφανειών (ξύλινων ή σιδερένιων) δια διπλής στρώσης ελαιοχρώματος μετά της απαιτούμενης απόξεσης της επιφάνειας των παλαιών χρωμάτων.

Συμπεριλαμβάνονται υλικά και μικροϋλικά επί τόπου και εργασία έντεχνη και πλήρης.

Τιμή ανά τετραγωνικό μέτρο (m²)

ΕΥΡΩ Ολογράφως: **ΕΞΙ**
Αριθμητικά: **6,00**

ΟΜΑΔΑ ΙΙΙ : ΕΞΟΠΛΙΣΜΟΣ -ΣΙΔΗΡΙΚΑ

ΑΡΘΡΟ 15^ο

ΣΧ. ΟΙΚ 63.02 Κατασκευή και τοποθέτηση ράμπας ΑΜΕΑ

Κωδικός Αναθεώρησης ΟΙΚ 6302

Κατασκευή και τοποθέτηση ράμπας ΑΜΕΑ από μπακλαβαδωτή γαλβανισμένη λαμαρίνα πάχους 4mm για κάλυψη υψομετρικής διαφοράς, με κλίση 5%, οποιουδήποτε μήκους και πλάτους τουλάχιστον 1,50μ. με πλήρη κατά μήκος στηρίγματα έδρασης στα πλαινά από κολλόνες στήριξης διαμέτρου 4εκ. και ομοίως ανά 1,5μ. εγκάρσια.

Επένδυση στα πλαινά από φύλλα λαμαρίνας πάχους 2mm. Η ράμπα θα είναι ευθεία ή περιστροφική με πλατύσκαλα, με σκελετό ράμπας από γωνιακά ελάσματα 5Χ5εκ. οριζόντια και 8Χ3εκ. κάθετα και τα πλαινά μέτωπα με επένδυση από λαμαρίνα μαύρη πάχους 2,0 mm.

Περιλαμβάνονται πλαινά εκατέρωθεν κιγκλιδώματα με δύο κατά μήκος χειρολισθήρες – σωληνωτούς έκαστο διαμέτρου 5εκ. πάχους 3mm σε ύψη 0,70 και 0,90 μ., και κιγλίδες 6 x15 mm, καθώς και χαμηλό προστατευτικό σε ύψος 10εκ απο το πάτημα της ράμπας, πλατύσκαλα με τα αναγκαία διπλά ταφ των 8 cm και της επένδυσης με μπακλαβαδωτή λαμαρίνα.

Γενικά σίδηρος, υλικά ήλωσης και στερέωσης, πλήρη βαφή με μίνιο και δύο στρώσεις ελαιοχρώματος, εργασία-υλικά πλήρους κατασκευής, τοποθέτησης και στερέωσης.

Τιμή ανά τετραγωνικό μέτρο (m²)

ΕΥΡΩ Ολογράφως: **ΕΚΑΤΟ**
Αριθμητικά: **100,00**

ΑΡΘΡΟ 16^ο

ΑΤΗΕ Ν\9910.02 Προμήθεια και τοποθέτηση πλήρους σετ WC ΑΜΕΑ Κωδικός Αναθεώρησης ΗΛΜ 14

Προμήθεια και τοποθέτηση πλήρους σετ WC για ΑΜΕΑ. Στην τιμή του άρθρου προβλέπεται η προμήθεια από το εμπόριο των ειδών, ήτοι:

-Δύο χειρολαβές εκατέρωθεν της λεκάνης οριζόντιες μήκους 0,75μ. με το επάνω μέρος τους σε ύψος 0,70μ. από την τελική επιφάνεια του δαπέδου, αγκυρωμένες κατά τέτοιο τρόπο ώστε να μπορούν να αντέξουν φόρτιση 150χγρ. Τουλάχιστον. Στη μία πλευρά της λεκάνης τουλάχιστον, θα υπάρχει ελεύθερος χώρος πλάτους 0,90μ. για την πλευρική προσέγγιση αμαξιδίου. Η χειρολαβή που θα τοποθετείται προς τον χώρο αυτό θα είναι ανακλινόμενη με δυνατότητα ακινητοποίησης στην κατακόρυφη θέση. Η μία εκ των δύο χειρολαβών θα φέρει επ' αυτής την θήκη χαρτιού καθαρισμού.

-Λεκάνη ειδικού τύπου (ειδικού σχήματος πετάλου) ύψους 0,45-0,50μ. από την τελική επιφάνεια του δαπέδου με το εμπρόσθιο άκρο της σε απόσταση 0,75-0,80 από τον πίσω από αυτή ευρισκόμενο τοίχο. Θα έχει κάθισμα με καπάκι και σετ στήριξης (επίτοιχη στήριξη), με βαλβίδα έκπλυσης λεκάνης (flash valve), διαμέτρου Φ28, με ενεργοποίηση μέσω εντολής πεπιεσμένου αέρα από χειροκίνητο μπουτόν επίτοιχο ή μέσω φωτοκυττάρου με δυνατότητα ρύθμισης του χρόνου ροής από 1-20sec. Η λεκάνη τα υλικά επι τόπου και εργασία πλήρους εγκατάστασης και συγκόλλησης στομίων.

-Νιπτήρας ΑΜΕΑ από λευκή πορσελάνη ειδικού σχήματος, ρηχός, εργονομικός, χωρίς κολώνα στήριξης, διαστάσεων περίπου 0,68Χ0,60μ. (μήκος Χ πλάτος) και συνοδεύεται από ράφι στο ίδιο ύψος. Η στήριξη του νιπτήρα θα γίνει στον τοίχο με τέτοιο τρόπο ώστε να αντέχει σε φόρτιση στην εμπρόσθια άκρη του τουλάχιστον 150χλρ.

-Μπαταρία ανάμικτη θα τοποθετηθεί στον νιπτήρα με μακρύ ρουζούνι και μακρύ χειριστήριο ή με φωτοκύτταρο.

-Καθρέπτης ανακλινόμενος για χρήση ΑΜΕΑ τοποθετημένος με την κάτω του ακμή στο 1,00μ. από το δάπεδο και να έχει ύψος τουλάχιστον 2,00μ.

Μεταξύ λεκάνης, νιπτήρα και περιφερειακών εμποδίων θα εξασφαλίζεται απόλυτα ελεύθερος χώρος διαμέτρου 1,50μ. για την περιστροφή του αμαξιδίου.

-Καλάθι αχρήστων και πιγκάλ

-Κρεμάστρες θα τοποθετούνται οπωσδήποτε σε δύο ύψη 1,20μ. και 1,80μ. από την τελική επιφάνεια του δαπέδου.

-Δοχείο ρευστού σάπωνα

-Στεγνωτήρας χεριών

-Σιφώνι πλαστικό δαπέδου, με εσχάρα ορειχάλκινη διαμέτρου Φ10εκ.

-Οι διακόπτες φωτισμού θα έχουν πλακέτα με μεγάλη επιφάνεια που θα τοποθετείται σε ύψος 0,90-1,20μ. από την τελική επιφάνεια του δαπέδου. Θα προβλέπεται φωτισμός διάχυτος 150-200 Lux με ελάχιστο 60 Lux στο δάπεδο. Συμπεριλαμβάνεται στην τιμή το φωτιστικό σώμα και τα υλικά , μικρουλικά που απαιτούνται ανάλογα με το χώρο.

-Σύστημα κλήσεως κινδύνου. Διακόπτης on/on και κορδόνι τοποθετημένο περιμετρικά των τοίχων, οριζόντια σε απόσταση 30εκ. από το δάπεδο.

-Θύρα ξύλινη πρεσσαριστή πλάτους 0,90μ. από κάσα σε κάσα με φέρουσα χειρολαβή τύπου μοχλού (όχι σφαιρική) και οριζόντιο χειρολισθήρα σχήματος Π και κάσα σε έντονη χρωματική αντίθεση με τις παρακείμενες επιφάνειες.

-Ειδική σήμανση θύρας «WC ΑΜΕΑ»

-Αποξήλωση και επανατοποθέτηση θερμοαντιστατικών σωμάτων

Στην τιμή περιλαμβάνονται η πλήρης περαιωμένη εργασία με όλα τα υλικά και τα μικροϋλικά που απαιτούνται προκειμένου να παραδοθεί το WC σε λειτουργία.

(κατ' αποκοπή)

Τιμή ανά τεμάχιο

ΕΥΡΩ Ολογράφως: **ΧΙΛΙΑ ΟΚΤΑΚΟΣΙΑ**

Αριθμητικά: **1.800,00**

ΑΡΘΡΟ 17^ο

ΣΧ. ΟΙΚ 64.29.01 Προμήθεια και τοποθέτηση του απαιτούμενου ειδικού εξοπλισμού λειτουργίας και ασφάλισης της θύρας WC

Κωδικός αναθεώρησης: ΟΙΚ 6428

Προμήθεια και τοποθέτηση του απαιτούμενου ειδικού εξοπλισμού λειτουργίας και ασφάλισης της θύρας WC με προδιαγραφές χρήσης από ΑμεΑ (μπάρες κ.λπ.).

Πλήρης περαιωμένη εργασία με όλα τα απαραίτητα υλικά και μικροϋλικά και τις απαιτούμενες δοκιμές αντοχής, λειτουργίας κ.λπ.

Τιμή ανά τεμάχιο

ΕΥΡΩ Ολογράφως: **ΕΚΑΤΟ ΤΡΙΑΝΤΑ**

Αριθμητικά: **130,00**

Μεσσήνη 21-01-2022

Συντάχθηκε

Κουρούπη Γωγώ
Αρχιτ. Μηχανικός

Μεσσήνη

Ελέγχθηκε & Θεωρήθηκε
Η Αν. Διευθύντρια

Γεωργία Καραστάθη
Πολιτικός Μηχανικός

2. ΠΡΟΜΕΤΡΗΣΗ

A/A	ΕΙΔΟΣ ΕΡΓΑΣΙΑΣ	ΑΡ. ΤΙΜ.	ΚΩΔΙΚΟΣ ΑΡΘΡΟΥ	ΚΩΔΙΚΟΣ ΑΝΑΘΕΩΡΗΣΗΣ	ΜΟΝ. ΜΕΤΡ.	ΠΟΣΟ-ΤΗΤΑ
ΟΜΑΔΑ Ι . ΑΠΟΞΗΛΩΣΕΙΣ - ΚΑΘΑΙΡΕΣΕΙΣ						
1	Καθαίρεση πλακοστώσεων δαπέδων παντός τύπου και οιοδήποτε πάχους	1	ΟΙΚ 22.20.01	ΟΙΚ 2236	M2	20,00
2	Καθαίρεση επιστρώσεων τοίχων παντός τύπου χωρίς να καταβάλλεται προσοχή για την εξαγωγή ακεραιών πλακών	2	ΟΙΚ 22.21.01	ΟΙΚ 2238	M2	30,00
3	Καθαίρεση πλινθοδομών	3	ΟΙΚ 22.04	ΟΙΚ 2222	M2	30,00
4	Καθαίρεση επιχρισμάτων	4	ΟΙΚ 22.23	ΟΙΚ 2252	M2	30,00
5	Αποξήλωση ξύλινων ή σιδηρών κουφωμάτων	5	ΟΙΚ 22.45	ΟΙΚ 2275	M2	6,00
6	Αποξήλωση ειδών υγιεινής και λοιπού εξοπλισμού	6	ΣΧ. ΟΙΚ 22.04	ΟΙΚ 2222	(ΚΑΤ'ΑΠΟΚΟΠΗ) TEM	3,00
ΟΜΑΔΑ ΙΙ . ΕΠΙΣΤΡΩΣΕΙΣ-ΕΠΕΝΔΥΣΕΙΣ						
7	Σκελετός εσωτερικών χωρισμάτων από αλουμίνιο	7	ΟΙΚ 65.31	ΟΙΚ 6531	M2	30,00
8	Γυψοσανίδες ανθυγρές και πυράντοχες, επίπεδες, πάχους 12,5mm	8	ΟΙΚ 78.05.10	ΟΙΚ 7809	M2	60,00
9	Επιστρώσεις δαπέδων με κεραμικά πλακίδια GROUP 4 διαστάσεων 20X20cm	9	ΟΙΚ 73.33.01	ΟΙΚ 7331	M2	12,00
10	Επενδύσεις τοίχων με κεραμικά πλακίδια GROUP1 διαστάσεων 20X20cm	10	ΟΙΚ 73.34.01	ΟΙΚ 7326.1	M2	50,00
11	Βαφή εωτερικών επιφανειών επιχρισμάτων, σκυροδέματος ή γυψοσανίδων με οικολογικό ακρυλικό χρώμα βάσεως νερού	11	ΟΙΚ 77.102	ΟΙΚ 7744	M2	60,00

Α/Α	ΕΙΔΟΣ ΕΡΓΑΣΙΑΣ	ΑΡ. ΤΙΜ.	ΚΩΔΙΚΟΣ ΑΡΘΡΟΥ	ΚΩΔΙΚΟΣ ΑΝΑΘΕΩΡΗΣΗΣ	ΜΟΝ. ΜΕΤΡ.	ΠΟΣΟ-ΤΗΤΑ
12	Διαμόρφωση διαβάσεων ατόμων με ειδικές ανάγκες σε πεζοδρόμια και νησίδες	12	ΟΔΟ Β 82	ΟΔΟ 2922	(ΚΑΤ'ΑΠΟΚΟΠΗ) ΤΕΜ	5,00
13	Ανακαίνιση χρωμάτων τοίχων - οροφών	13	ΣΧ. ΟΙΚ 77.80.01	ΟΙΚ 7785.1	Μ2	40,00
14	Ανακαίνιση χρωμάτων επιφανειών ξύλινων ή σιδερένιων	14	ΣΧ. 77.91	ΟΙΚ 7791	Μ2	20,00

ΟΜΑΔΑ ΙΙΙ .ΕΞΟΠΛΙΣΜΟΣ - ΣΙΔΗΡΙΚΑ

15	Κατασκευή και τοποθέτηση ράμπας ΑΜΕΑ	15	ΣΧ. ΟΙΚ 63.02	ΟΙΚ 6302	Μ2	136,00
17	Προμήθεια και τοποθέτηση πλήρους σετ W.C. ΑΜΕΑ	17	ΑΤΗΕ Ν 9910.02	ΗΛΜ 14	(ΚΑΤ'ΑΠΟΚΟΠΗ) ΤΕΜ	10,00
18	Προμήθεια και τοποθέτηση του απαιτούμενου ειδικού εξοπλισμού λειτουργίας και ασφάλισης της θύρας WC ΑΜΕΑ	18	ΣΧ. ΟΙΚ 64.29.01	ΟΙΚ 6428	ΤΕΜ	4,00

ΜΕΣΣΗΝΗ 21-01-2022

ΣΥΝΤΑΧΘΗΚΕ

ΓΩΓΩ ΚΟΥΡΟΥΠΗ
ΑΡΧΙΤ. ΜΗΧΑΝΙΚΟΣ

ΜΕΣΣΗΝΗ

ΕΛΕΓΧΘΗΚΕ & ΘΕΩΡΗΘΗΚΕ
Η ΑΝ. ΔΙΕΥΘΥΝΤΡΙΑ

ΓΕΩΡΓΙΑ ΚΑΡΑΣΤΑΘΗ
ΠΟΛΙΤΙΚΟΣ ΜΗΧΑΝΙΚΟΣ

Α/Α	ΕΙΔΟΣ ΕΡΓΑΣΙΑΣ	ΑΡ. ΤΙΜ.	ΚΩΔΙΚΟΣ ΑΡΘΡΟΥ	ΚΩΔΙΚΟΣ ΑΝΑΘΕΩΡΗΣΗΣ	ΜΟΝ. ΜΕΤΡ.	ΠΟΣΟ-ΤΗΤΑ
-----	----------------	----------	----------------	---------------------	------------	-----------

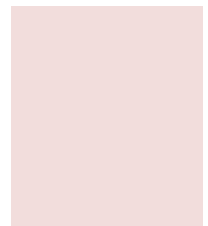
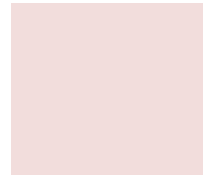

Α/Α	ΕΙΔΟΣ ΕΡΓΑΣΙΑΣ	ΑΡ. ΤΙΜ.	ΚΩΔΙΚΟΣ ΑΡΘΡΟΥ	ΚΩΔΙΚΟΣ ΑΝΑΘΕΩΡΗΣΗΣ	ΜΟΝ. ΜΕΤΡ.	ΠΟΣΟ-ΤΗΤΑ
-----	----------------	----------	----------------	---------------------	------------	-----------



ΔΗΜΟΣ ΜΕΣΣΗΝΗΣ
ΤΕΧΝΙΚΗ ΥΠΗΡΕΣΙΑ

3. ΠΡΟΫΠΟΛΟΓΙΣΜΟΣ ΜΕΛΕΤΗΣ

Α/Α	ΕΙΔΟΣ ΕΡΓΑΣΙΑΣ	ΑΡ. ΤΙΜ.	ΚΩΔΙΚΟΣ ΑΡΘΡΟΥ	ΚΩΔΙΚΟΣ ΑΝΑΘΕΩΡΗΣΗΣ	ΜΟΝ. ΜΕΤΡ.	ΠΟΣΟΤΗΤΑ	ΤΙΜΗ ΜΟΝΑΔΟΣ (ευρω)	ΜΕΡΙΚΗ ΔΑΠΑΝΗ (ευρώ)	ΟΛΙΚΗ ΔΑΠΑΝΗ (ευρώ)
ΟΜΑΔΑ Ι . ΑΠΟΞΗΛΩΣΕΙΣ - ΚΑΘΑΙΡΕΣΕΙΣ									
1	Καθαίρεση πλακοστώσεων δαπέδων παντός τύπου και οιοδήποτε πάχους	1	ΟΙΚ 22.20.01	ΟΙΚ 2236	M2	20,00	7,90	158,00	
2	Καθαίρεση επιστρώσεων τοίχων παντός τύπου χωρίς να καταβάλλεται προσοχή για την εξαγωγή ακεραιών πλακών	2	ΟΙΚ 22.21.01	ΟΙΚ 2238	M2	30,00	4,50	135,00	
3	Καθαίρεση πλινθοδομών	3	ΟΙΚ 22.04	ΟΙΚ 2222	M2	30,00	15,70	471,00	
4	Καθαίρεση επιχρισμάτων	4	ΟΙΚ 22.23	ΟΙΚ 2252	M2	30,00	5,60	168,00	
5	Αποξήλωση ξύλινων ή σιδηρών κουφωμάτων	5	ΟΙΚ 22.45	ΟΙΚ 2275	M2	6,00	16,80	100,80	
6	Αποξήλωση ειδών υγιεινής και λοιπού εξοπλισμού	6	ΣΧ. ΟΙΚ 22.04	ΟΙΚ 2222	(ΚΑΤ'ΑΠΟΚΟΠΗ) TEM	3,00	50,00	150,00	
ΣΥΝΟΛΟ ΟΜΑΔΑΣ Ι								1.182,80	1.182,80
ΟΜΑΔΑ ΙΙ . ΕΠΙΣΤΡΩΣΕΙΣ-ΕΠΕΝΔΥΣΕΙΣ									
7	Σκελετός εσωτερικών χωρισμάτων από αλουμίνιο	7	ΟΙΚ 65.31	ΟΙΚ 6531	M2	30,00	56,00	1.680,00	
8	Γυψοσανίδες ανθυγρές και πυράντοχες, επίπεδες, πάχους 12,5mm	8	ΟΙΚ 78.05.10	ΟΙΚ 7809	M2	60,00	16,80	1.008,00	
9	Επιστρώσεις δαπέδων με κεραμικά πλακίδια GROUP 4 διαστάσεων 20X20cm	9	ΟΙΚ 73.33.01	ΟΙΚ 7331	M2	12,00	31,50	378,00	
10	Επενδύσεις τοίχων με κεραμικά πλακίδια GROUP1 διαστάσεων 20X20cm	10	ΟΙΚ 73.34.01	ΟΙΚ 7326.1	M2	50,00	33,50	1.675,00	
11	Βαφή εσωτερικών επιφανειών επιχρισμάτων, σκυροδέματος ή γυψοσανίδων με οικολογικό ακρυλικό χρώμα βάσεως νερού	11	ΟΙΚ 77.102	ΟΙΚ 7744	M2	60,00	13,50	810,00	
12	Διαμόρφωση διαβάσεων ατόμων με ειδικές ανάγκες σε πεζοδρόμια και νησίδες	12	ΟΔΟ Β 82	ΟΔΟ 2922	(ΚΑΤ'ΑΠΟΚΟΠΗ) TEM	5,00	115,00	575,00	

A/A	ΕΙΔΟΣ ΕΡΓΑΣΙΑΣ	ΑΡ. ΤΙΜ.	ΚΩΔΙΚΟΣ ΑΡΘΡΟΥ	ΚΩΔΙΚΟΣ ΑΝΑΘΕΩΡΗΣΗΣ	ΜΟΝ. ΜΕΤΡ.	ΠΟΣΟΤΗΤΑ	ΤΙΜΗ ΜΟΝΑΔΟΣ (ευρώ)	ΜΕΡΙΚΗ ΔΑΠΑΝΗ (ευρώ)	ΟΛΙΚΗ ΔΑΠΑΝΗ (ευρώ)
13	Ανακαίνιση χρωμάτων τοίχων - οροφών	13	ΣΧ. ΟΙΚ 77.80.01	ΟΙΚ 7785.1	M2	40,00	6,00	240,00	
14	Ανακαίνιση χρωμάτων επιφανειών ξύλινων ή σιδερένιων	14	ΣΧ. 77.91	ΟΙΚ 7791	M2	20,00	6,00	120,00	
ΣΥΝΟΛΟ ΟΜΑΔΑΣ II								6.486,00	6.486,00
ΟΜΑΔΑ III .ΕΞΟΠΛΙΣΜΟΣ - ΣΙΔΗΡΙΚΑ									
15	Κατασκευή και τοποθέτηση ράμπας ΑΜΕΑ	15	ΣΧ. ΟΙΚ 63.02	ΟΙΚ 6302	M2	136,00	100,00	13.600,00	
16	Προμήθεια και τοποθέτηση πλήρους σετ W.C. ΑΜΕΑ	16	ΑΤΗΕ Ν 9910.02	ΗΛΜ 14	(ΚΑΤ'ΑΠΟΚΟΠΗ) ΤΕΜ	10,00	1800,00	18.000,00	
17	Προμήθεια και τοποθέτηση του απαιτούμενου ειδικού εξοπλισμού λειτουργίας και ασφάλισης της θύρας WC ΑΜΕΑ	17	ΣΧ. ΟΙΚ 64.29.01	ΟΙΚ 6428	ΤΕΜ	4,00	130,00	520,00	
ΣΥΝΟΛΟ ΟΜΑΔΑΣ IV								32.120,00	32.120,00
ΑΝΑΛΥΣΗ ΠΡΟΫΠΟΛΟΓΙΣΜΟΥ ΜΕΛΕΤΗΣ ΑΝΑ ΟΜΑΔΕΣ									

ΟΜΑΔΑ I : ΑΠΟΞΗΛΩΣΕΙΣ - ΚΑΘΑΙΡΕΣΕΙΣ	1.182,80
ΟΜΑΔΑ II : ΕΠΙΣΤΡΩΣΕΙΣ - ΕΠΕΝΔΥΣΕΙΣ	6.486,00
ΟΜΑΔΑ III: ΕΞΟΠΛΙΣΜΟΣ - ΣΙΔΗΡΙΚΑ	32.120,00

ΣΥΝΟΛΟ ΚΑΤΗΓΟΡΙΑΣ I **39.788,80**

ΓΕ & ΟΕ 18% 7.161,98

ΜΕΡΙΚΟ ΣΥΝΟΛΟ: **46.950,78**

ΑΠΡΟΒΛΕΠΤΑ 15% 7.042,62

ΜΕΡΙΚΟ ΣΥΝΟΛΟ: **53.993,40**

ΑΠΟΛΟΓΙΣΤΙΚΑ ΑΠΟ ΤΟΝ ΑΝΑΔΟΧΟ ΓΙΑ ΤΗΝ ΔΙΑΘΕΣΗ ΤΩΝ ΠΡΟΙΟΝΤΩΝ ΕΚΣΚΑΦΩΝ ΣΕ ΑΔΕΙΟΔΟΤΗΜΕΝΟΥΣ ΧΩΡΟΥΣ ΑΝΑΚΥΚΛΩΣΗΣ ΥΛΙΚΩΝ 354,95

Γ.Ε ΚΑΙ Ο.Ε. 18% ΑΠΟΛΟΓΙΣΤΙΚΩΝ 63,89

ΜΕΡΙΚΟ ΣΥΝΟΛΟ: **54.412,24**

ΑΝΑΘΕΩΡΗΣΗ : 2.442,60

ΜΕΡΙΚΟ ΣΥΝΟΛΟ: **56.854,84**

ΦΠΑ 24% 13.645,16

ΣΥΝΟΛΟ **70.500,00**

ΜΕΣΣΗΝΗ 21-01-22

ΣΥΝΤΑΧΘΗΚΕ

ΓΩΓΩ ΚΟΥΡΟΥΠΗ
ΑΡΧ. ΜΗΧΑΝΙΚΟΣ

ΜΕΣΣΗΝΗ
ΕΛΕΓΧΘΗΚΕ & ΘΕΩΡΗΘΗΚΕ
Η ΑΥ. ΔΙΕΥΘΥΝΤΡΙΑ Τ.Υ.

ΓΕΩΡΓΙΑ ΚΑΡΑΣΤΑΘΗ

Α/Α	ΕΙΔΟΣ ΕΡΓΑΣΙΑΣ	ΑΡ. ΤΙΜ.	ΚΩΔΙΚΟΣ ΑΡΘΡΟΥ	ΚΩΔΙΚΟΣ ΑΝΑΘΕΩΡΗ ΣΗΣ	ΜΟΝ. ΜΕΤΡ.	ΠΟΣΟ- ΤΗΤΑ	ΤΙΜΗ ΜΟΝΑΔΟ Σ (ευρώ)	ΜΕΡΙΚΗ ΔΑΠΑΝΗ (ευρώ)	ΟΛΙΚΗ ΔΑΠΑΝΗ (ευρώ)
-----	----------------	-------------	-------------------	----------------------------	------------	---------------	----------------------------	----------------------------	---------------------------

ΠΟΛΙΤΙΚΟΣ ΜΗΧΑΝΙΚΟΣ



Α/Α	ΕΙΔΟΣ ΕΡΓΑΣΙΑΣ	ΑΡ. ΤΙΜ.	ΚΩΔΙΚΟΣ ΑΡΘΡΟΥ	ΚΩΔΙΚΟΣ ΑΝΑΘΕΩΡΗ ΣΗΣ	ΜΟΝ. ΜΕΤΡ.	ΠΟΣΟ- ΤΗΤΑ	ΤΙΜΗ ΜΟΝΑΔΟ Σ (ευρώ)	ΜΕΡΙΚΗ ΔΑΠΑΝΗ (ευρώ)	ΟΛΙΚΗ ΔΑΠΑΝΗ (ευρώ)
-----	----------------	-------------	-------------------	----------------------------	------------	---------------	----------------------------	----------------------------	---------------------------

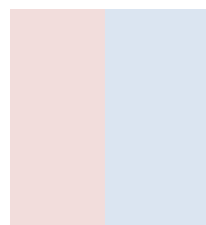



ΕΛΛΗΝΙΚΗ ΔΗΜΟΚΡΑΤΙΑ
ΠΕΡΙΦΕΡΕΙΑ ΠΕΛΟΠΟΝΝΗΣΟΥ
ΔΗΜΟΣ ΜΕΣΣΗΝΗΣ
ΔΙΕΥΘΥΝΣΗ ΤΕΧΝΙΚΩΝ ΥΠΗΡΕΣΙΩΝ-
ΠΕΡΙΒΑΛΛΟΝΤΟΣ

ΕΡΓΟ: ΚΑΤΑΣΚΕΥΗ ΡΑΜΠΩΝ
ΚΑΙ ΧΩΡΩΝ ΥΓΙΕΙΝΗΣ ΓΙΑ ΤΗΝ
ΠΡΟΣΒΑΣΗ ΚΑΙ ΤΗΝ
ΕΞΥΠΗΡΕΤΗΣΗ ΑΜΕΑ ΣΕ
ΣΧΟΛΙΚΕΣ ΜΟΝΑΔΕΣ Δ.
ΜΕΣΣΗΝΗΣ

ΑΡ.ΜΕΛ. : 1498-2/2022

6. Σ.Α.Υ.

ΣΧΕΔΙΟ ΑΣΦΑΛΕΙΑΣ ΚΑΙ ΥΓΕΙΑΣ

ΙΣΧΥΟΥΣΕΣ ΔΙΑΤΑΞΕΙΣ :
Π.Δ. 305/96, Π.Δ. 17/96, Π.Δ. 105/95

ΠΕΡΙΕΧΟΜΕΝΑ

1. ΓΕΝΙΚΑ
 2. ΟΡΙΣΜΟΙ
 3. ΥΠΟΧΡΕΩΣΗ ΥΠΑΡΞΗΣ ΣΥΝΤΟΝΙΣΤΗ
 4. ΥΠΟΧΡΕΩΣΗ ΣΧΕΔΙΟΥ ΑΣΦΑΛΕΙΑΣ ΚΑΙ ΥΓΕΙΑΣ
 5. ΠΕΡΙΕΧΟΜΕΝΟ ΣΧΕΔΙΟΥ ΑΣΦΑΛΕΙΑΣ ΚΑΙ ΥΓΕΙΑΣ
 6. ΓΕΝΙΚΕΣ ΑΡΧΕΣ ΠΡΟΛΗΨΗΣ
 7. ΚΑΘΗΚΟΝΤΑ ΣΥΝΤΟΝΙΣΤΗ ΑΣΦΑΛΕΙΑΣ
 8. ΓΕΝΙΚΕΣ ΥΠΟΧΡΕΩΣΕΙΣ ΕΡΓΟΔΟΤΩΝ
 9. ΕΛΑΧΙΣΤΕΣ ΠΡΟΔΙΑΓΡΑΦΕΣ ΑΣΦΑΛΕΙΑΣ ΚΑΙ ΥΓΕΙΑΣ ΓΙΑ ΕΡΓΟΤΑΞΙΑ
-

1. ΓΕΝΙΚΑ

Το παρόν Σχέδιο Ασφάλειας και Υγείας (Σ.Α.Υ.) αποτελεί αναπόσπαστο τμήμα της τεχνικής μελέτης του έργου: «ΚΑΤΑΣΚΕΥΗ ΡΑΜΠΩΝ ΚΑΙ ΧΩΡΩΝ ΥΓΙΕΙΝΗΣ ΓΙΑ ΤΗΝ ΠΡΟΣΒΑΣΗ ΚΑΙ ΤΗΝ ΕΞΥΠΗΡΕΤΗΣΗ ΑΜΕΑ ΣΕ ΣΧΟΛΙΚΕΣ ΜΟΝΑΔΕΣ Δ. ΜΕΣΣΗΝΗΣ ».

και συντάχθηκε με βάση το Π.Δ. 305/96 (ΦΕΚ 212 Α) : «Ελάχιστες προδιαγραφές ασφάλειας και υγείας που πρέπει να εφαρμόζονται στα προσωρινά ή κινητά εργοτάξια σε συμμόρφωση προς την οδηγία 92/57/ΕΟΚ».

Το παρόν (σχέδιο) καθορίζει τις ελάχιστες προδιαγραφές ασφάλειας και υγείας που πρέπει να εφαρμόζονται στα προσωρινά ή κινητά εργοτάξια.

Με τον όρο προσωρινό ή κινητό εργοτάξιο που στο εξής αποκαλείται "εργοτάξιο" νοείται : Κάθε εργοτάξιο όπου πραγματοποιούνται εργασίες οικοδομικές ή και πολιτικού μηχανικού και γενικά εκτελείται τεχνικό έργο. Τέτοιες είναι και αυτές που φαίνονται στον παρακάτω κατάλογο:

ΕΝΔΕΙΚΤΙΚΟΣ ΚΑΤΑΛΟΓΟΣ ΤΩΝ ΟΙΚΟΔΟΜΙΚΩΝ ΕΡΓΑΣΙΩΝ ΚΑΙ ΤΩΝ ΕΡΓΑΣΙΩΝ ΠΟΛΙΤΙΚΟΥ ΜΗΧΑΝΙΚΟΥ

1. Εκσκαφές
 2. Χωματοουργικές εργασίες.
 3. Κατασκευές
 4. Συναρμολόγηση και αποσυναρμολόγηση προκατασκευασμένων στοιχείων.
 5. Διαμόρφωση ή εξοπλισμός
 6. Μετατροπές
 7. Ανακαινίσεις
 8. Επισκευές
 9. Διαλύσεις
 10. Κατεδαφίσεις
 11. Έκτακτη συντήρηση
 12. Τακτική συντήρηση - εργασίες βαφής και καθαρισμού.
 13. Εξυγίανση.
-

2. ΟΡΙΣΜΟΙ

Για την εφαρμογή των όσων αναφέρονται στο παρών σχέδιο νοούνται ως:

- 2.1. Κύριος του έργου: Κάθε φυσικό ή νομικό πρόσωπο για λογαριασμό του οποίου πραγματοποιείται ένα έργο.
- 2.2. Ανάδοχος: Κάθε φυσικό ή νομικό πρόσωπο στο οποίο έχει ανατεθεί η μελέτη ή και η εκτέλεση ή και η επίβλεψη της εκτέλεσης του έργου για λογαριασμό του κυρίου του έργου.

Ο ορισμός του αναδόχου εξειδικεύεται για τις ανάγκες του παρόντος σχεδίου μεταξύ ενός ή

περισσότερων παραγόντων του έργου κατά περίπτωση ως εξής:

- α. Εργολάβος: Πρόσωπο που συμβάλλεται με τον κύριο του έργου και αναλαμβάνει την εκτέλεση ολόκληρου του έργου ή τμήματος του, ανεξάρτητα από την ιδιότητα με την οποία φέρεται ασφαλισμένος σε ασφαλιστικό οργανισμό

και προκειμένου για δημόσια έργα ο ανάδοχος όπως αυτός ορίζεται στο άρθρο 3 του Ν. 1418/84.

β. Υπεργολάβος: Πρόσωπο που συμβάλλεται με εργολάβο και αναλαμβάνει την εκτέλεση

ολόκληρου του έργου ή τμήματός του, ανεξάρτητα από την ιδιότητα με την οποία φέρεται

ασφαλισμένος σε ασφαλιστικό οργανισμό. Ως υπεργολάβος θεωρείται επίσης και το πρόσωπο που συμβάλλεται με άλλον υπεργολάβο και αναλαμβάνει σύμφωνα με τα παραπάνω την εκτέλεση ολόκληρου του έργου ή τμήματος του.

2.3 Εργοδότης: Κάθε φυσικό ή νομικό πρόσωπο το οποίο συνδέεται με σχέση εργασίας με τον εργαζόμενο και εν προκειμένω οι παράγοντες του έργου που αναφέρονται στα εδάφια (α) και β) της προηγούμενης παραγράφου, μη αποκλειομένου και του κυρίου του έργου όταν αυτός συνδέεται απευθείας με σχέση εργασίας με τον εργαζόμενο.

2.4 Εργαζόμενος: Κάθε πρόσωπο που απασχολείται από έναν εργοδότη με οποιαδήποτε σχέση εργασίας, συμπεριλαμβανομένων των ασκουμένων και των μαθητευομένων.

2.5 Εκπρόσωπος των εργαζομένων: Κάθε εκλεγμένο άτομο, με ειδική αρμοδιότητα σε θέματα προστασίας της ασφαλείας και της υγείας των εργαζομένων σύμφωνα με τα άρθρα 2 και 3 του Ν. 1568/85, το Π.Δ. 315/87 "Σύσταση ΕΥΑΕ σε εργοτάξια οικοδομών και εν γένει τεχνικών έργων", τα άρθρα 1,2,3 4 και 5 του Ν. 1767/88"Συμβούλια εργαζομένων και άλλες εργατικές διατάξεις- κύρωση της 135 διεθνούς Σύμβασης Εργασίας" (63/A) και τα άρθρα 2 (παρ. 4) και 3 του Π.Δ. 17/96 " Μέτρα για τη βελτίωση της ασφάλειας και της υγείας των εργαζομένων κατά την εργασία σε συμμόρφωση με τις οδηγίες 89/391/ΕΟΚ και 91/383/ΕΟΚ " (11/A)για να εκπροσωπεί τους εργαζομένους, όσον αφορά τα ζητήματα προστασίας της ασφάλειας και της υγείας κατά την εργασία.

2.6 Αυτοαπασχολούμενος: Κάθε άτομο, εκτός εργοδοτών και εργαζομένων όπως αυτοί ορίζονται στο άρθρο 2 (παρ. 4 και 5) του Π.Δ. 17/96, το οποίο με την επαγγελματική του δραστηριότητα συμβάλει στην εκτέλεση του έργου.

2.7 Συντονιστής για θέματα ασφάλειας και υγείας κατά την εκτέλεση του έργου: Κάθε φυσικό ή νομικό πρόσωπο στο οποίο ο εργολάβος ολόκληρου του έργου και εάν δεν υπάρχει ο κύριος του έργου, αναθέτει τα καθήκοντα που προβλέπονται παρακάτω.

3. ΥΠΟΧΡΕΩΣΗ ΥΠΑΡΞΗΣ ΣΥΝΤΟΝΙΣΤΗ

Για εργοτάξιο όπου είναι παρόντα πολλά συνεργεία ορίζεται ένας ή περισσότεροι συντονιστές σε θέματα ασφαλείας και υγείας κατά την εκτέλεση της μελέτης αλλά και κατά την εκτέλεση του έργου.

4. ΥΠΟΧΡΕΩΣΗ ΕΚΠΟΝΗΣΗΣ ΣΧΕΔΙΟΥ ΑΣΦΑΛΕΙΑΣ & ΥΓΕΙΑΣ

Η υποχρέωση εκπόνησης σχεδίου ασφαλείας και υγείας υπάρχει:

A. Σε κάθε περίπτωση που απαιτείται συντονιστής σε θέματα ασφαλείας και υγείας κατά την εκπόνηση της μελέτης του έργου.

B. Όταν οι εργασίες που πρόκειται να εκτελεστούν ενέχουν ιδιαίτερους κινδύνους όπως αυτές

απαριθμούνται στον παρακάτω ενδεικτικό κατάλογο.

ΕΝΔΕΙΚΤΙΚΟΣ ΚΑΤΑΛΟΓΟΣ ΤΩΝ ΕΡΓΑΣΙΩΝ ΠΟΥ ΕΝΕΧΟΥΝ ΕΙΔΙΚΟΥΣ ΚΙΝΔΥΝΟΥΣ
ΓΙΑ ΤΗΝ ΑΣΦΑΛΕΙΑ ΚΑΙ ΤΗΝ ΥΓΕΙΑ ΤΩΝ ΕΡΓΑΖΟΜΕΝΩΝ

1. Εργασίες που εκθέτουν τους εργαζόμενους σε κινδύνους καταπλάκωσης, βύθισης σε άμμο / λάσπη ή πτώσης από ύψος, οι οποίοι επιδεινώνονται ιδιαίτερα από τη φύση της δραστηριότητας ή των μεθόδων που χρησιμοποιούνται ή από το περιβάλλον της θέσης εργασίας ή του έργου.
 2. Εργασίες που εκθέτουν τους εργαζόμενους σε χημικές ή βιολογικές ουσίες οι οποίες παρουσιάζουν ιδιαίτερο κίνδυνο για την ασφάλεια και την υγεία των εργαζομένων ή για τις οποίες απαιτείται ιατρική παρακολούθηση των εργαζομένων σύμφωνα με τις κείμενες διατάξεις.
 3. Εργασίες με ιονίζουσες ακτινοβολίες οι οποίες απαιτούν τον καθορισμό ελεγχόμενων ή επιτηρουμένων περιοχών όπως αυτές ορίζονται στο άρθρο 20 της ΚΥΑ Α2 ΣΤ/1539/13-5-85
"Βασικοί κανόνες προστασίας του πληθυσμού και των εργαζομένων από τους κινδύνους που προκύπτουν από ιονίζουσες ακτινοβολίες σε συμμόρφωση προς τις οδηγίες 80/836/ΕΥΡΑΤΟΜ της 15^{ης} Ιουλίου 1980 και 84/467/ΕΥΡΑΤΟΜ της 3ης Σεπτεμβρίου 1984" (280/Β).
 4. Εργασίες κοντά σε ηλεκτρικούς αγωγούς υψηλής και μέσης τάσης.
 5. Εργασίες σε μέρη όπου υπάρχει κίνδυνος πνιγμού.
 6. Φρέατα, υπόγειες χωματοургικές εργασίες και σήραγγες.
 7. Εργασίες καταδύσεων με αναπνευστική συσκευή.
 8. Εργασίες με θάλαμο πεπιεσμένου αέρα.
 9. Εργασίες που συνεπάγονται τη χρήση εκρηκτικών υλών.
 10. Εργασίες συναρμολόγησης και αποσυναρμολόγησης βαρέων προκατασκευασμένων στοιχείων.
-

Γ. Όταν απαιτείται εκ των προτέρων γνωστοποίηση, όπως ορίζεται στο ΠΔ 305/96 (Άρθρο 3παρ. 12) όπου αναφέρονται :

«Προκειμένου για εργοτάξιο με προβλεπόμενη διάρκεια εργασιών που θα υπερβαίνει τις 30 εργάσιμες ημέρες και στο οποίο θα ασχολούνται ταυτόχρονα περισσότεροι από 20 εργαζόμενοι ή ο προβλεπόμενος όγκος εργασίας θα υπερβαίνει τα 500 ημερομίσθια ο εργολάβος ολόκληρου του έργου και όταν δεν υπάρχει ο κύριος του έργου πρέπει να διαβιβάζει στην αρμόδια επιθεώρηση εργασίας πριν από την έναρξη των εργασιών την εκ των προτέρων γνωστοποίηση που καταρτίζεται σύμφωνα με το παράρτημα ΙΙΙ του άρθρου 12 του παρόντος διατάγματος.»

δηλαδή :

ΠΑΡΑΡΤΗΜΑ ΙΙΙ

ΠΕΡΙΕΧΟΜΕΝΟ ΤΗΣ ΕΚ ΤΩΝ ΠΡΟΤΕΡΩΝ ΓΝΩΣΤΟΠΟΙΗΣΗΣ ΠΟΥ ΑΝΑΦΕΡΕΤΑΙ ΣΤΟ ΑΡΘΡΟ 3 ΠΑΡΑΓΡΑΦΟΣ 12 ΤΟΥ Π.Δ. 305/96

1. Ημερομηνία διαβίβασης :

2. Ακριβής διεύθυνση του εργοταξίου :
 3. Αριθμός αδείας (ή έγκρισης για τα δημόσια έργα που δεν απαιτείται άδεια) :
 4. Κύριος(οι) του έργου (όνομα(τα) και διεύθυνση (εις)) :
 5. Είδος του έργου :
 6. Ανάδοχος (οι) {όνομα (τα) και διεύθυνση (εις)} :
 7. Συντονιστής (ες) σε θέματα ασφάλειας και υγείας κατά την εκπόνηση της μελέτης του έργου
{όνομα (τα) και διεύθυνση (εις)} :
 8. Συντονιστής (ές) σε θέματα ασφάλειας και υγείας κατά την εκτέλεση του έργου
{όνομα (τα) και διεύθυνση (εις)} :
 9. Προβλεπόμενη ημερομηνία έναρξης των εργασιών στο εργοτάξιο :
 10. Προβλεπόμενη διάρκεια του εργοταξίου :
 11. Προβλεπόμενος μέγιστος αριθμός εργαζομένων στο εργοτάξιο :
 12. Προβλεπόμενος αριθμός εργολάβων, υπεργολάβων και αυτοαπασχολουμένων στο εργοτάξιο :
 13. Στοιχεία των επιχειρήσεων που έχουν ήδη επιλεγεί :
-

5. ΠΕΡΙΕΧΟΜΕΝΟ ΣΧΕΔΙΟΥ ΑΣΦΑΛΕΙΑΣ ΚΑΙ ΥΓΕΙΑΣ

Στο παρόν σχέδιο ασφάλειας και υγείας περιγράφονται και διευκρινίζονται:

- α. Οι κανόνες που θα εφαρμόζονται στο εργοτάξιο, αφού ληφθούν υπόψη οι τυχόν δραστηριότητες εκμετάλλευσης που διεξάγονται στον τόπο του έργου.
- β. Ειδικά μέτρα για τις εργασίες που περιλαμβάνονται σε μία ή περισσότερες κατηγορίες του παραρτήματος II του άρθρου 12 του Π.Δ.305/96.

5.1 Το σχέδιο ασφάλειας και υγείας πρέπει επίσης να περιλαμβάνει στοιχεία για:

- α. Την προσπέλαση στο εργοτάξιο και την ασφαλή πρόσβαση στις θέσεις εργασίας.
- β. Την ανάλυση πορείας κατασκευής σε φάσεις.
- γ. Την κυκλοφορία πεζών και οχημάτων εντός του εργοταξίου.
- δ. Την ανάλυση μεθόδων εργασίας κατά φάσεις.
- ε. Τον καθορισμό χώρων αποθήκευσης υλικών και τρόπου αποκομιδής ακρήστων.
- στ. Τις συνθήκες αποκομιδής επικίνδυνων υλικών.
- ζ. Τη διευθέτηση χώρων υγιεινής, εστίασης και Α' βοηθειών.
- η. Τη μελέτη κατασκευής ικριωμάτων όταν δεν περιγράφονται από τις ισχύουσες διατάξεις.

5.2 Ο φάκελος ασφάλειας και υγείας περιλαμβάνει:

- α. Το μητρώο του έργου, δηλαδή τα σχέδια και την τεχνική περιγραφή του έργου.
- β. Οδηγίες και χρήσιμα στοιχεία σε θέματα ασφάλειας και υγείας, τα οποία θα πρέπει να λαμβάνονται υπόψη κατά τις ενδεχόμενες μεταγενέστερες εργασίες καθ' όλη τη διάρκεια της ζωής του έργου, όπως εργασίες συντήρησης, μετατροπής, καθαρισμού κλπ. Ενδεικτικά οι οδηγίες και τα στοιχεία αυτά

αναφέρονται στον ασφαλή τρόπο εκτέλεσης των διαφόρων εργασιών, στην αποφυγή κινδύνων από τα διάφορα δίκτυα (ύδρευσης, ηλεκτροδότησης, αερίων, ατμού κλπ.) στην πυρασφάλεια κλπ.

- 5.3 Το σχέδιο και ο φάκελος ασφάλειας και υγείας αναπροσαρμόζονται σε συνάρτηση με την εξέλιξη των εργασιών και τις ενδεχόμενες τροποποιήσεις που έχουν επέλθει. Ιδιαίτερη προσοχή πρέπει να δίνεται πριν την έναρξη των εργασιών στην αναπροσαρμογή του σχεδίου ασφάλειας και υγείας, ενώ μετά το πέρας των εργασιών στην αναπροσαρμογή του φακέλου ασφάλειας και υγείας, ώστε αυτός να περιέχει τα πραγματικά στοιχεία του έργου έτσι όπως αυτό κατασκευάστηκε. Κατά την εκτέλεση του έργου το σχέδιο και ο φάκελος ασφάλειας και υγείας τηρούνται στο εργοτάξιο με ευθύνη του εργολάβου ολόκληρου του έργου και εάν δεν υπάρχει του κυρίου του έργου και είναι στη διάθεση των ελεγκτικών αρχών.
- 5.4 Μετά την αποπεράτωση του έργου ο φάκελος ασφάλειας και υγείας συνοδεύει το έργο καθ' όλη τη διάρκεια της ζωής του και φυλάσσεται με ευθύνη του κυρίου του έργου. Σε περίπτωση μεταβίβασης της κυριότητας ή διάσπασης κατόπιν πώλησης σε επί μέρους ιδιοκτήτες, ο νέος ιδιοκτήτης, ή ο κάθε επί μέρους ιδιοκτήτης αντίστοιχα μεριμνά, ώστε να περιέρχεται στην διάθεση του ακριβές αντίγραφο του φακέλου ασφάλειας και υγείας.

6. ΓΕΝΙΚΕΣ ΑΡΧΕΣ ΠΡΟΛΗΨΗΣ

1. Ο εργοδότης οφείλει:

α) Να λαμβάνει όσον αφορά τις πρώτες βοήθειες, την πυρασφάλεια και την εκκένωση των χώρων από εργαζόμενους τα αναγκαία μέτρα τα οποία θα είναι προσαρμοσμένα στο μέγεθος και στη φύση των δραστηριοτήτων της επιχείρησης και θα λαμβάνουν υπόψη τα άλλα πρόσωπα που είναι παρόντα.

β) Να οργανώνει την κατάλληλη υποδομή και να εξασφαλίζει τις κατάλληλες διασυνδέσεις με αρμόδιες εξωτερικές υπηρεσίες προκειμένου να αντιμετωπισθούν άμεσα θέματα πρώτων βοηθειών, επείγουσας ιατρικής περίθαλψης, διάσωσης και πυρασφάλειας.

γ) Να ελέγχει τις εγκαταστάσεις και τα μέσα παροχής πρώτων βοηθειών τακτικά, όσον αφορά την πληρότητα και την ικανότητα χρησιμοποίησής τους.

2. Κατ' εφαρμογή της παραγράφου 1 του παρόντος άρθρου, ο εργοδότης πρέπει μεταξύ άλλων να ορίζει τους εργαζόμενους που είναι υπεύθυνοι για την εφαρμογή των μέτρων που αφορούν τις πρώτες βοήθειες, την πυρασφάλεια και την εκκένωση των χώρων από τους εργαζόμενους. Αυτοί οι εργαζόμενοι πρέπει να έχουν λάβει κατάλληλη επιμόρφωση να είναι επαρκείς σε αριθμό και να τίθεται στη διάθεσή τους το κατάλληλο υλικό, ανάλογα με το μέγεθος και τους ειδικούς κινδύνους της επιχείρησης και της εγκατάστασης.

3. Ο εργοδότης επίσης οφείλει:

α) Να συντηρεί τους τόπους εργασίας, τα μηχανολογικά μέσα και τον εξοπλισμό και να μεριμνά για την κατά το δυνατό άμεση αποκατάσταση των ελλείψεων, που έχουν σχέση με την υγιεινή και ασφάλεια των εργαζομένων. Αν από τις ελλείψεις αυτές προκαλείται άμεσος και σοβαρός κίνδυνος για την υγεία και ασφάλεια των εργαζομένων πρέπει να διακόπτεται αμέσως η εργασία στο σημείο που εμφανίζονται οι ελλείψεις, μέχρι την αποκατάστασή τους.

β) Να ενημερώνει το συντομότερο δυνατό τους εργαζόμενους που εκτίθενται ή ενδέχεται να εκτεθούν σε σοβαρό και άμεσο κίνδυνο, σχετικά με τα μέτρα που έχουν ληφθεί ή πρόκειται να ληφθούν.

γ) Να λαμβάνει μέτρα και να δίνει οδηγίες στους εργαζόμενους, ώστε να μπορούν σε περίπτωση σοβαρού, άμεσου και αναπόφευκτου κινδύνου να διακόπτουν την εργασία ή/και να εγκαταλείπουν αμέσως το χώρο εργασίας και να μεταβαίνουν σε ασφαλή χώρο.

δ) Να μη ζητά από τους εργαζόμενους, εκτός από εξαιρετικές περιπτώσεις δικαιολογούμενες από τις περιστάσεις, να αναλάβουν πάλι την εργασιακή δραστηριότητά τους, εφόσον εξακολουθεί να υφίσταται σοβαρός και άμεσος κίνδυνος.

4. Ο εργαζόμενος ο οποίος, σε περίπτωση σοβαρού άμεσου και αναπόφευκτου κινδύνου, απομακρύνεται από τη θέση εργασίας του ή/και από μια επικίνδυνη ζώνη δεν επιτρέπεται να υποστεί καμία δυσμενή επίπτωση και πρέπει να προστατεύεται από κάθε ζημιογόνο και αδικαιολόγητη συνέπεια σύμφωνα με την ισχύουσα νομοθεσία.

5. Ο εργοδότης εξασφαλίζει ώστε όλοι οι εργαζόμενοι να είναι σε θέση, σε περίπτωση σοβαρού και άμεσου κινδύνου για την ίδια τους την ασφάλεια ή για την ασφάλεια άλλων προσώπων και όπου υπάρχει αδυναμία να επικοινωνήσουν με τον αρμόδιο ιεραρχικά προϊστάμενο, να λαμβάνουν οι ίδιοι τα κατάλληλα μέτρα, λαμβάνοντας υπόψη τις γνώσεις τους και τα διαθέσιμα τεχνικά μέσα, ώστε να αποφευχθούν οι συνέπειες του κινδύνου αυτού.

Οι ενέργειές τους σε τέτοιες περιπτώσεις δεν θα συνεπάγονται δυσμενή μεταχείριση εκ μέρους του εργοδότη, εκτός εάν αποδειχθεί ότι δεν ενήργησαν σύμφωνα με ρητά δοθείσες οδηγίες ή επέδειξαν σοβαρή αμέλεια.

7. ΚΑΘΗΚΟΝΤΑ ΣΥΝΤΟΝΙΣΤΩΝ ΑΣΦΑΛΕΙΑΣ

Οι συντονιστές που ορίζονται για θέματα ασφάλειας και υγείας κατά την εκτέλεση του έργου:

α. Συντονίζουν την εφαρμογή των γενικών αρχών πρόληψης και ασφάλειας στις τεχνικές ή και

οργανωτικές επιλογές, προκειμένου να προγραμματίζονται οι διάφορες εργασίες ή φάσεις εργασίας που διεξάγονται ταυτόχρονα ή διαδοχικά και στην πρόβλεψη της διάρκειας εκτέλεσης των διαφόρων αυτών εργασιών ή φάσεων εργασίας.

β. Συντονίζουν την εφαρμογή των σχετικών διατάξεων μεριμνώντας ώστε οι εργολάβοι και

υπεργολάβοι και εάν αυτό είναι αναγκαίο για την προστασία των εργαζομένων, οι

αυτοαπασχολούμενοι:

i) να εφαρμόζουν με συνέπεια τις αρχές που αναφέρονται στην προηγούμενη παράγραφο του παρόντος διατάγματος και

ii) όποτε απαιτείται, να εφαρμόζουν το σχέδιο ασφάλειας και υγείας

γ. Αναπροσαρμόζουν ή μεριμνούν ώστε να αναπροσαρμοστεί το σχέδιο και ο φάκελος ασφάλειας και υγείας.

δ. Οργανώνουν μαζί με τον τεχνικό ασφάλειας (εάν απαιτείται) και το γιατρό εργασίας τη συνεργασία, μεταξύ των εργολάβων και υπεργολάβων, συμπεριλαμβανομένων και εκείνων που διαδέχονται ο ένας τον άλλον στο εργοτάξιο, και το συντονισμό των δραστηριοτήτων για την προστασία των εργαζομένων και την πρόληψη των ατυχημάτων και των επαγγελματικών ασθενειών, καθώς και την αμοιβαία ενημέρωση τους σύμφωνα με όσα προβλέπονται στο άρθρ. 7 (παρ. 9) του Π.Δ. 17/96, όταν πολλές επιχειρήσεις μοιράζονται τον ίδιο χώρο εργασίας, μεριμνώντας για τη συμμετοχή εφόσον υπάρχει ανάγκη των αυτοαπασχολούμενων.

- ε. Συντονίζουν την εποπτεία για την ορθή εφαρμογή των εργασιακών διαδικασιών.
- στ. Λαμβάνουν τα αναγκαία μέτρα ώστε να επιτρέπεται η είσοδος στο εργοτάξιο μόνο στα πρόσωπα που έχουν τη σχετική άδεια.
- ζ. Συνεργάζονται με τον τεχνικό ασφάλειας και το γιατρό εργασίας καθ' όλη τη διάρκεια απασχόλησης στο εργοτάξιο και ζητούν τη γνώμη τους κάθε φορά που κρίνουν απαραίτητο.

9. ΓΕΝΙΚΕΣ ΥΠΟΧΡΕΩΣΕΙΣ ΕΡΓΟΔΟΤΩΝ

1. Κατά την εκτέλεση του έργου, οι προβλεπόμενες από την παρ.6 γενικές αρχές πρόληψης, βάσει των οποίων οι εργοδότες στα πλαίσια των ευθυνών τους λαμβάνουν τα αναγκαία μέτρα για την προστασία της ασφάλειας και της υγείας των εργαζομένων συμπεριλαμβανομένων των δραστηριοτήτων πρόληψης των επαγγελματικών κινδύνων, ενημέρωσης και κατάρτισης καθώς και της δημιουργίας της απαραίτητης οργάνωσης και της παροχής των αναγκαίων μέσων, εφαρμόζονται κυρίως όσον αφορά:

α. Τη διατήρηση του εργοταξίου σε ικανοποιητική κατάσταση από άποψη τάξης και υγιεινής.

β. Την επιλογή της τοποθέτησης των θέσεων εργασίας, εν όψει των συνθηκών πρόσβασης στις θέσεις αυτές, καθώς και τον καθορισμό των οδών ή ζωνών μετακίνησης ή κυκλοφορίας.

γ. Τις συνθήκες μεταφοράς των διαφόρων υλικών.

δ. Την τακτική συντήρηση, τον έλεγχο πριν από την έναρξη της λειτουργίας και τον περιοδικό έλεγχο

των εγκαταστάσεων και των μηχανικών διατάξεων, ώστε να αποφεύγονται οι ατέλειες που θα

μπορούσαν να βλάψουν την ασφάλεια και την υγεία των εργαζομένων.

ε. Την οριοθέτηση και τη διευθέτηση των ζωνών αποθήκευσης και εναπόθεσης των διαφόρων υλικών, ειδικότερα εφόσον πρόκειται για επικίνδυνα υλικά ή ουσίες.

στ. Τις συνθήκες αποκομιδής των επικίνδυνων υλικών που χρησιμοποιήθηκαν.

ζ. Την αποθήκευση και τη διάθεση ή την αποκομιδή των απορριμμάτων και των άχρηστων υλικών.

η. Την αναπροσαρμογή, ανάλογα με την πορεία των εργασιών στο εργοτάξιο, της πραγματικής

διάρκειας για τα διάφορα είδη ή στάδια εργασίας.

θ. Τη συνεργασία μεταξύ των εργοδοτών και των αυτοαπασχολουμένων.

ι. Τις αλληλεπιδράσεις με δραστηριότητες εκμετάλλευσης στο χώρο μέσα ή κοντά στον οποίο έχει

εγκατασταθεί το εργοτάξιο.

2. Για να διαφυλάξουν την ασφάλεια και την υγεία στο εργοτάξιο, οι εργολάβοι και υπεργολάβοι:

α. Λαμβάνουν μέτρα σύμφωνα με τις ελάχιστες προδιαγραφές που περιλαμβάνονται στο παράρτημα IV του άρθρου 12 του Π.Δ. 305/96 και αναφέρονται παρακάτω.

β. Λαμβάνουν υπόψη τις υποδείξεις των συντονιστών για θέματα ασφάλειας και υγείας.

3. Ανάλογες υποχρεώσεις με αυτές των παραγράφων 1 και 2 της παρούσας παραγράφου υπό τις προϋποθέσεις του άρθρου 4 του Ν. 1396/83 έχει και ο κύριος του έργου.

10. ΕΛΑΧΙΣΤΕΣ ΠΡΟΔΙΑΓΡΑΦΕΣ ΑΣΦΑΛΕΙΑΣ ΚΑΙ ΥΓΕΙΑΣ ΓΙΑ ΤΑ ΕΡΓΟΤΑΞΙΑ

Σε μορφή παραρτήματος παραθέτονται οι ελάχιστες προδιαγραφές ασφάλειας και υγείας για τα εργοτάξια όπως προβλέπεται από το Π.Δ. 305/96

ΠΑΡΑΡΤΗΜΑ IV

ΕΛΑΧΙΣΤΕΣ ΠΡΟΔΙΑΓΡΑΦΕΣ ΑΣΦΑΛΕΙΑΣ ΚΑΙ ΥΓΕΙΑΣ ΓΙΑ ΤΑ ΕΡΓΟΤΑΞΙΑ

Προκαταρκτικές παρατηρήσεις.

Οι υποχρεώσεις που προβλέπονται στο παρόν παράρτημα εφαρμόζονται κάθε φορά που αυτό απαιτείται από τα χαρακτηριστικά του εργοταξίου ή της δραστηριότητας, από τις περιστάσεις ή από ενδεχόμενο κίνδυνο.

Για τους σκοπούς του παρόντος παραρτήματος, ο όρος "χώροι" καλύπτει, μεταξύ άλλων, και τα παραπήγματα.

ΜΕΡΟΣ Α

ΕΛΑΧΙΣΤΕΣ ΓΕΝΙΚΕΣ ΠΡΟΔΙΑΓΡΑΦΕΣ ΓΙΑ ΤΟΥΣ ΧΩΡΟΥΣ ΕΡΓΑΣΙΑΣ ΣΤΑ ΕΡΓΟΤΑΞΙΑ.

1. Σταθερότητα, αντοχή και στερεότητα.

1.1. Τα υλικά, και γενικότερα οποιοδήποτε στοιχείο που θα μπορούσε κατά τις μετακινήσεις να θέσει σε κίνδυνο την ασφάλεια και την υγεία των εργαζομένων πρέπει να σταθεροποιείται με κατάλληλο και ασφαλή τρόπο.

1.2. Η πρόσβαση στις στέγες ή σε οποιαδήποτε άλλη επιφάνεια κατασκευασμένη από υλικά μη επαρκούς αντοχής επιτρέπεται μόνον εφόσον παρέχεται ο αναγκαίος εξοπλισμός ή τα κατάλληλα μέσα προκειμένου η εργασία να διεξαχθεί κατά τρόπο ασφαλή.

2. Εγκαταστάσεις διανομής ενέργειας.

2.1. Οι εγκαταστάσεις πρέπει να σχεδιάζονται, να κατασκευάζονται και να χρησιμοποιούνται ούτως ώστε να μην αποτελούν κίνδυνο πυρκαγιάς ή έκρηξης και να παρέχουν στους εργαζομένους την απαραίτητη προστασία κατά των κινδύνων ηλεκτροπληξίας από άμεση ή έμμεση επαφή.

2.2. Κατά το σχεδιασμό, την κατασκευή, την επιλογή του υλικού και των διατάξεων προστασίας θα πρέπει να λαμβάνονται υπόψη το είδος και η ισχύς της διανεμόμενης ενέργειας, η επίδραση εξωτερικών παραγόντων και η τεχνική ικανότητα των ατόμων που έχουν πρόσβαση σε τμήματα της εγκατάστασης.

3. Οδοί διαφυγής και έξοδοι κινδύνου.

3.1. Οι οδοί διαφυγής και οι έξοδοι κινδύνου πρέπει να παραμένουν ελεύθερες και να οδηγούν με το συντομότερο δυνατό τρόπο σε ασφαλή περιοχή.

3.2. Σε περίπτωση κινδύνου, όλες οι θέσεις εργασίας θα πρέπει να μπορούν να εκκενώνονται γρήγορα και υπό συνθήκες μέγιστης ασφάλειας για τους εργαζομένους.

3.3. Ο αριθμός, η κατανομή και οι διαστάσεις των οδών διαφυγής και εξόδων κινδύνου εξαρτώνται από τη χρήση, τον εξοπλισμό και τις διαστάσεις του εργοταξίου και των χώρων εργασίας, καθώς και από το μέγιστο αριθμό των ατόμων που μπορεί να βρίσκονται εκεί.

3.4. Οι ειδικές οδοί διαφυγής και έξοδοι κινδύνου πρέπει να επισημαίνονται σύμφωνα με το Π.Δ.105/95 "Ελάχιστες προδιαγραφές για την σήμανση ασφάλειας ή και υγείας στην εργασία σε συμμόρφωση με την οδηγία 92/58/ΕΟΚ " (67/A). Η σήμανση αυτή πρέπει να έχει την απαραίτητη αντοχή και να τοποθετείται σε κατάλληλα σημεία.

3.5. Οι οδοί διαφυγής, οι έξοδοι κινδύνου, όπως και οι διάδρομοι κυκλοφορίας και οι θύρες πρόσβασης σ' αυτούς, δεν πρέπει να φράσσονται από αντικείμενα, ώστε να μπορούν να χρησιμοποιηθούν ανεμπόδιστα ανά πάσα στιγμή.

3.6. Σε περίπτωση βλάβης του φωτισμού, οι οδοί διαφυγής και οι έξοδοι κινδύνου που χρειάζονται φωτισμό πρέπει να διαθέτουν εφεδρικό φωτισμό επαρκούς έντασης.

4. Πυρανίχνευση και πυρόσβεση.

4.1. Ανάλογα με τα χαρακτηριστικά του εργοταξίου και τις διαστάσεις και τη χρήση των χώρων, τον υπάρχοντα εξοπλισμό, τα φυσικά και χημικά χαρακτηριστικά των χρησιμοποιούμενων ουσιών και υλικών καθώς και το μέγιστο αριθμό των ατόμων που μπορούν να βρίσκονται εκεί, πρέπει να προβλέπεται επαρκής αριθμός κατάλληλων πυροσβεστικών μέσων και, εφόσον χρειάζεται, ανιχνευτές πυρκαγιάς και συστήματα συναγερμού.

4.2. Τα εν λόγω πυροσβεστικά μέσα, οι ανιχνευτές πυρκαγιάς και τα συστήματα συναγερμού πρέπει να ελέγχονται και να συντηρούνται τακτικά. Πρέπει να πραγματοποιούνται δοκιμές και ασκήσεις κατά τακτά χρονικά διαστήματα.

4.3. Τα μη αυτόματα (χειρωνακτικά) πυροσβεστικά μέσα πρέπει να είναι εύκολα προσιτά, εύχρηστα και να επισημαίνονται σύμφωνα με το Π.Δ. 105/95 "Ελάχιστες προδιαγραφές για την σήμανση ασφάλειας ή και υγείας στην εργασία σε συμμόρφωση με την οδηγία 92/58/ΕΟΚ" (67/A). Η σήμανση αυτή πρέπει να έχει την απαραίτητη αντοχή και να τοποθετείται σε κατάλληλα σημεία.

5. Αερισμός

5.1. Λαμβανομένων υπόψη των μεθόδων εργασίας και της σωματικής προσπάθειας την οποία καταβάλλουν οι εργαζόμενοι, πρέπει να προβλέπεται η παροχή καθαρού αέρα σε επαρκείς ποσότητες.

5.2. Εάν χρησιμοποιείται εγκατάσταση αερισμού, πρέπει να τηρείται σε κατάσταση καλής λειτουργίας και να μην εκθέτει τους εργαζομένους σε ρεύματα αέρα που βλάπτουν την υγεία.

5.3. Πρέπει να προβλέπεται σύστημα ελέγχου για την αναγγελία των βλαβών, εφόσον αυτό είναι απαραίτητο για την υγεία των εργαζομένων.

6. Έκθεση σε ειδικούς κινδύνους

6.1. Οι εργαζόμενοι δεν πρέπει να εκτίθενται σε ηχοστάθμες βλαβερές για την υγεία τους ούτε σε εξωτερικές βλαβερές επιδράσεις (π.χ. αέρια, ατμοί, σκόνες).

6.2. Εάν οι εργαζόμενοι είναι υποχρεωμένοι να εισέρχονται σε ζώνες όπου ο αέρας ενδέχεται να περιέχει τοξικές ή βλαβερές ουσίες, να έχει χαμηλή περιεκτικότητα σε οξυγόνο ή τέλος να είναι εύφλεκτος, ο αέρας εντός των ζωνών αυτών πρέπει να ελέγχεται και πρέπει να λαμβάνονται όλα τα αναγκαία μέτρα για την πρόληψη κάθε κινδύνου.

6.3. Οι εργαζόμενοι δεν πρέπει σε καμία περίπτωση να εκτίθενται σε επικίνδυνη ατμόσφαιρα κλειστού χώρου και πρέπει τουλάχιστον να παρακολουθούνται συνεχώς από έξω και να λαμβάνονται όλες οι απαραίτητες προφυλάξεις προκειμένου να μπορεί να τους παρασχεθεί αποτελεσματική και άμεση βοήθεια.

7. Θερμοκρασία

Η θερμοκρασία στους χώρους εργασίας πρέπει να ανταποκρίνεται στις ανάγκες του ανθρώπινου οργανισμού κατά το χρόνο εργασίας, λαμβάνοντας υπόψη τις εφαρμοζόμενες μεθόδους εργασίας, τη σωματική προσπάθεια που καταβάλλουν οι εργαζόμενοι και τις κλιματολογικές συνθήκες των εποχών του έτους.

8. Φυσικός και τεχνητός φωτισμός των θέσεων εργασίας, των χώρων και των οδών κυκλοφορίας στο εργοτάξιο.

8.1. Οι θέσεις εργασίας, οι χώροι και οι οδοί κυκλοφορίας πρέπει όσο είναι δυνατό να διαθέτουν επαρκή φυσικό φωτισμό και να φωτίζονται κατάλληλα και επαρκώς με

τεχνητό φωτισμό κατά τη διάρκεια της νύχτας και όταν το φως της ημέρας δεν επαρκεί εφόσον είναι απαραίτητο, πρέπει να χρησιμοποιούνται φορητές πηγές φωτισμού με προστασία κατά των κραδασμών. Το χρώμα του τεχνητού φωτός δεν πρέπει να αλλοιώνει ή να επηρεάζει την οπτική αντίληψη των σημάτων ή των πινακίδων σήμανσης.

8.2. Οι εγκαταστάσεις φωτισμού των χώρων, των θέσεων εργασίας και των οδών κυκλοφορίας πρέπει να τοποθετούνται κατά τρόπο ώστε το είδος του προβλεπόμενου φωτισμού να μη δημιουργεί κίνδυνο εργατικού ατυχήματος.

8.3. Οι χώροι, οι θέσεις εργασίας και οι οδοί κυκλοφορίας στους οποίους οι εργαζόμενοι είναι ιδιαίτερα εκτεθειμένοι σε κινδύνους λόγω βλάβης του τεχνητού φωτισμού πρέπει να είναι εφοδιασμένοι με φωτισμό ασφαλείας επαρκούς έντασης.

9. Θύρες και πύλες

9.1. Οι συρόμενες θύρες πρέπει να διαθέτουν σύστημα ασφάλειας το οποίο να αποτρέπει τον εκτροχιασμό και την πτώση τους.

9.2. Οι θύρες και οι πύλες που ανοίγουν προς τα πάνω πρέπει να είναι εφοδιασμένες με σύστημα ασφάλειας, το οποίο να τις εμποδίζει να ξαναπέφτουν.

9.3. Οι θύρες και οι πύλες που βρίσκονται πάνω στις οδούς διάσωσης πρέπει να επισημαίνονται κατάλληλα.

9.4. Ακριβώς δίπλα από τις πύλες που προορίζονται, κυρίως για την προσπέλαση οχημάτων, και εφόσον η διάβαση για τους πεζούς δεν είναι ασφαλής, πρέπει να υπάρχουν θύρες για την κυκλοφορία των πεζών ευκρινώς επισημαινόμενες και μονίμως ελεύθερες.

9.5. Οι μηχανικές θύρες και πύλες πρέπει να λειτουργούν χωρίς κίνδυνο ατυχήματος για τους εργαζομένους και να έχουν, για περίπτωση κινδύνου, μηχανισμούς ακινητοποίησης εύκολα αναγνωρίσιμους και προσιτούς και να μπορούν, σε περίπτωση διακοπής της παροχής ενέργειας, να ανοίγουν με χειροκίνητο μηχανισμό, εκτός εάν ανοίγουν αυτόματα.

10. Οδοί κυκλοφορίας - Ζώνες κινδύνου.

10.1. Οι οδοί κυκλοφορίας, στις οποίες περιλαμβάνονται τα κλιμακοστάσια, οι σταθερές κλίμακες, οι αποβάθρες και οι ράμπες φόρτωσης, πρέπει να υπολογίζονται, να τοποθετούνται, να διευθετούνται και να κατασκευάζονται έτσι ώστε να μπορούν να χρησιμοποιούνται εύκολα, με πλήρη ασφάλεια και σύμφωνα με τον προορισμό τους, χωρίς οι εργαζόμενοι που απασχολούνται κοντά σε αυτές τις οδούς κυκλοφορίας να διατρέχουν οιονδήποτε κίνδυνο.

10.2. Ο υπολογισμός των διαστάσεων των οδών κυκλοφορίας προσώπων ή και εμπορευμάτων, περιλαμβανομένων και εκείνων όπου πραγματοποιούνται φορτώσεις και εκφορτώσεις, πρέπει να γίνεται με βάση το αναμενόμενο αριθμό χρηστών και το είδος της δραστηριότητας. Εφόσον δια των εν λόγω οδών κυκλοφορίας διέρχονται μεταφορικά μέσα, πρέπει να προβλέπεται επαρκής απόσταση ασφαλείας ή αποτελεσματικά μέσα προστασίας για τους άλλους χρήστες. Οι οδοί αυτοί πρέπει να επισημαίνονται ευκρινώς, να ελέγχονται τακτικά και να συντηρούνται.

10.3. Οι οδοί κυκλοφορίας οχημάτων πρέπει να βρίσκονται σε επαρκή απόσταση από θύρες, πύλες, διαβάσεις πεζών, διαδρόμους και κλιμακοστάσια.

10.4. Εφόσον στο εργοτάξιο υπάρχουν ζώνες περιορισμένης πρόσβασης, οι ζώνες αυτές θα πρέπει να είναι εφοδιασμένες με συστήματα που εμποδίζουν την είσοδο μη εξουσιοδοτημένων εργαζομένων.

10.5. Πρέπει να λαμβάνονται τα κατάλληλα μέτρα για την προστασία των εργαζομένων στους οποίους επιτρέπεται η είσοδος στις επικίνδυνες ζώνες. Οι επικίνδυνες ζώνες πρέπει να επισημαίνονται ευκρινώς.

11. Αποβάθρες και ράμπες φόρτωσης

- 11.1. Οι αποβάθρες και οι ράμπες φόρτωσης εκφόρτωσης πρέπει να ανταποκρίνονται στις διαστάσεις του μεταφερομένου φορτίου.
- 11.2. Οι αποβάθρες φόρτωσης - εκφόρτωσης πρέπει να διαθέτουν μια τουλάχιστον έξοδο.
- 11.3. Οι ράμπες φόρτωσης - εκφόρτωσης πρέπει να προσφέρουν ασφάλεια στους εργαζόμενους κατά της πτώσης.
12. Χώρος για την ελευθερία κινήσεων στη θέση εργασίας. Η επιφάνεια της θέσης εργασίας πρέπει να υπολογίζεται κατά τρόπο ώστε το προσωπικό να διαθέτει επαρκή ελευθερία για τις δραστηριότητες του, λαμβάνοντας υπόψη κάθε παρόντα απαραίτητο εξοπλισμό ή υλικό.
13. Πρώτες βοήθειες
- 13.1. Ο εργοδότης οφείλει να εξασφαλίσει την καθ' οιανδήποτε στιγμή παροχή πρώτων βοηθειών περιλαμβανομένου και του ειδικά εκπαιδευμένου προσωπικού.
- 13.2. Πρέπει να λαμβάνονται μέτρα για τη μεταφορά των εργαζομένων που υφίστανται ατύχημα ή παρουσιάζουν αιφνίδια αδιαθεσία προκειμένου να τους παρασχεθεί ιατρική βοήθεια.
- 13.3. Σε περίπτωση που είναι απαραίτητο λόγω του μεγέθους του εργοταξίου ή του είδους των δραστηριοτήτων, πρέπει να προβλέπονται ένας ή περισσότεροι χώροι πρώτων βοηθειών.
- 13.4. Οι χώροι πρώτων βοηθειών πρέπει να είναι κατάλληλα εξοπλισμένοι με τις απαραίτητες εγκαταστάσεις και υλικά πρώτων βοηθειών, να είναι εύκολα προσπελάσιμοι με φορεία και να φέρουν σήμανση σύμφωνα με το Π.Δ. 105/95 "Ελάχιστες προδιαγραφές για την σήμανση ασφάλειας ή και υγείας στην εργασία σε συμμόρφωση με την οδηγία 92/58/ΕΟΚ" (67/A).
- 13.5. Υλικό πρώτων βοηθειών πρέπει να υπάρχει σε όλα τα μέρη που είναι απαραίτητο λόγω των συνθηκών εργασίας. Το υλικό αυτό πρέπει να φέρει κατάλληλη σήμανση και να είναι ευπρόσιτο.
- 13.6. Η διεύθυνση και ο αριθμός τηλεφώνου της τοπικής υπηρεσίας παροχής πρώτων βοηθειών πρέπει να επισημαίνεται ευκρινώς.
14. Χώροι υγιεινής και υγειονομικός εξοπλισμός.
- 14.1. Αποδυτήρια και ιματιοφυλάκια
- 14.1.1. Στη διάθεση των εργαζομένων πρέπει να τίθενται κατάλληλα αποδυτήρια, εφόσον είναι υποχρεωμένοι να φορούν ειδικά ρούχα εργασίας και δεν μπορεί για λόγους υγείας ή ευπρέπειας, να τους ζητηθεί να αλλάζουν σε άλλο χώρο. Τα αποδυτήρια αυτά πρέπει να είναι ευπρόσιτα, να έχουν επαρκή χωρητικότητα και να είναι εξοπλισμένα με καθίσματα.
- 14.1.2. Τα αποδυτήρια πρέπει να έχουν επαρκείς διαστάσεις και να διαθέτουν εξοπλισμό ο οποίος να επιτρέπει σε κάθε εργαζόμενο να στεγνώνει, εφόσον είναι απαραίτητο, τα ρούχα εργασίας του και τα προσωπικά του ρούχα και αντικείμενα, και να τα κλειδώνει. Εάν οι συνθήκες εργασίας το απαιτούν (π.χ. επικίνδυνες ουσίες, υγρασία, ρύποι) τα ρούχα εργασίας πρέπει να μπορούν να φυλάσσονται ξεχωριστά από τα προσωπικά ρούχα και αντικείμενα.
- 14.1.3. Στη διάθεση των εργαζομένων πρέπει να τίθενται ξεχωριστά αποδυτήρια για άνδρες και γυναίκες.
- 14.1.4. Εφόσον δεν απαιτούνται αποδυτήρια, κατά την έννοια της παρ. 14.1.1., κάθε εργαζόμενος πρέπει να έχει στη διάθεση του ένα χώρο που να μπορεί να κλειδώνει τα ρούχα του και τα προσωπικά του αντικείμενα.
- 14.2. Ντους (καταιωνιστήρες) και νιπτήρες
- 14.2.1. Εφόσον επιβάλλεται από το είδος εργασίας ή για λόγους υγιεινής, οι εργαζόμενοι πρέπει να έχουν στη διάθεση τους τα κατάλληλα ντους σε επαρκή αριθμό.

- 14.2.2. Πρέπει να προβλέπονται χωριστές αίθουσες ντους, για άνδρες και γυναίκες.
- 14.2.3. Οι αίθουσες ντους πρέπει να έχουν επαρκείς διαστάσεις προκειμένου ο κάθε εργαζόμενος να μπορεί να τις χρησιμοποιεί άνετα και υπό τις κατάλληλες συνθήκες υγιεινής.
- 14.2.4. Τα ντους πρέπει να έχουν ζεστό και κρύο τρεχούμενο νερό.
- 14.2.5. Εφόσον δεν απαιτούνται αίθουσες ντους, κατά την έννοια της παρ. 14.2.1. πρέπει να υπάρχει επαρκής αριθμός κατάλληλων νιπτήρων με τρεχούμενο νερό (εφόσον είναι απαραίτητο, ζεστό) κοντά στις θέσεις εργασίας και τα αποδυτήρια. Πρέπει να προβλέπονται χωριστοί νιπτήρες, για άνδρες και γυναίκες εφόσον αυτό είναι απαραίτητο για λόγους ευπρέπειας.
- 14.2.6. Εάν οι αίθουσες ντους ή νιπτήρων και τα αποδυτήρια είναι χωριστά θα πρέπει να επικοινωνούν με ευκολία μεταξύ τους.
- 14.3. Αποχωρητήρια και νιπτήρες Οι εργαζόμενοι πρέπει να έχουν στη διάθεσή τους ειδικούς χώρους με επαρκή αριθμό αποχωρητηρίων και νιπτήρων, σύμφωνα με την υγειονομική διάταξη Γ1/9900/27.11.74 "Περί υποχρεωτικής κατασκευής αποχωρητηρίων| (1266/B) που τροποποιήθηκε με τις αποφάσεις Γ1/2400/26.3.75 (371/B) και Αιβ/2055/4.3.80 (338/B) και οι οποίοι πρέπει να βρίσκονται κοντά στη θέση εργασίας, στους χώρους ανάπαυσης, στα αποδυτήρια και στους χώρους ντους ή νιπτήρων.
15. Χώροι ανάπαυσης και καταλύματα
- 15.1. Οι εργαζόμενοι πρέπει να έχουν στη διάθεση τους ευπρόσιτους χώρους ανάπαυσης ή και καταλύματα σύμφωνα με την ισχύουσα νομοθεσία.
- 15.2. Οι χώροι ανάπαυσης ή/και τα καταλύματα πρέπει να έχουν επαρκείς διαστάσεις και να διαθέτουν τραπέζια και καθίσματα με ράχη σε αριθμό που να αντιστοιχεί στον αριθμό των εργαζομένων.
- 15.3. Αν δεν υπάρχουν τέτοιοι χώροι, πρέπει να τίθενται στη διάθεση του προσωπικού άλλοι χώροι για παραμονή κατά τη διάρκεια των διαλειμμάτων.
- 15.4. Στην περίπτωση των μονίμων καταλυμάτων, και εφόσον δεν χρησιμοποιούνται σε έκτακτες μόνον περιστάσεις, αυτά πρέπει να περιλαμβάνουν επαρκείς χώρους υγιεινής και υγειονομικό εξοπλισμό, εντευκτήριο και αναπαυτήριο. Πρέπει επίσης να είναι εφοδιασμένοι με κρεβάτια, ερμάρια τραπέζια και καθίσματα με ράχη ανάλογα με τον αριθμό των εργαζομένων και να ανταποκρίνονται, ενδεχομένως, στην παρουσία εργαζομένων και των δύο φύλων.
- 15.5. Στους χώρους ανάπαυσης και στα καταλύματα πρέπει να προβλέπονται κατάλληλα μέτρα για την προστασία των μη καπνιστών από την όχληση του καπνού.
16. Έγκυες και γαλουχούσες μητέρες
- Οι έγκυες και οι γαλουχούσες μητέρες πρέπει να έχουν τη δυνατότητα να κατακλίνονται προς ανάπαυση σε κατάλληλες συνθήκες.
17. Εργαζόμενοι με ειδικές ανάγκες
- Οι χώροι εργασίας πρέπει να είναι διαρρυθμισμένοι έτσι ώστε να λαμβάνονται υπόψη, κατά περίπτωση, οι απαιτήσεις των εργαζομένων με ειδικές ανάγκες. Η διάταξη αυτή εφαρμόζεται, ιδίως, για τις θύρες, τις οδούς επικοινωνίας, τα κλιμακοστάσια, τα ντους, τους νιπτήρες, τα αποχωρητήρια και τις θέσεις εργασίας τις οποίες χρησιμοποιούν ή στις οποίες απασχολούνται άμεσα εργαζόμενοι με ειδικές ανάγκες.
18. Διάφορες διατάξεις
- 18.1. Ο περιβάλλον χώρος και η περίμετρος του εργοταξίου πρέπει να έχουν ευκρινή και εμφανή σήμανση και περιφράξη, ώστε να είναι ευκρινώς ορατοί και αναγνωρίσιμοι.
- 18.2. Στη διάθεση των εργαζομένων στο εργοτάξιο πρέπει να τίθεται πόσιμο νερό και, ενδεχομένως ένα άλλο κατάλληλο μη αλκοολούχο ποτό σε επαρκή ποσότητα, τόσο στους χώρους εργασίας, όσο και κοντά στις θέσεις εργασίας τους.

18.3. Στους εργαζομένους πρέπει να παρέχονται ευκολίες για να λαμβάνουν τα γεύματα τους κάτω από ικανοποιητικές συνθήκες και , ενδεχομένως, ευκολίες για να παρασκευάζουν τα γεύματα τους κάτω από ικανοποιητικές συνθήκες.

ΜΕΡΟΣ Β

ΕΛΑΧΙΣΤΕΣ ΕΙΔΙΚΕΣ ΠΡΟΔΙΑΓΡΑΦΕΣ ΓΙΑ ΤΙΣ ΘΕΣΕΙΣ ΕΡΓΑΣΙΑΣ ΣΤΑ ΕΡΓΟΤΑΞΙΑ

Προκαταρκτική παρατήρηση

Η κατάταξη των ελαχίστων προδιαγραφών σε δύο τμήματα, όπως παρουσιάζονται παρακάτω, δεν πρέπει να θεωρηθεί ως επιτακτική όταν ειδικές περιστάσεις το απαιτούν.

Τμήμα Ι

Θέσεις εργασίας στα εργοτάξια εντός των εγκαταστάσεων.

1. Σταθερότητα, αντοχή και στερεότητα.
Οι κατασκευές πρέπει να έχουν την απαιτούμενη δομή και σταθερότητα ανάλογα με τις διάφορες χρήσεις τους.
2. Θύρες κινδύνου.
 - 2.1. Οι θύρες κινδύνου πρέπει να ανοίγουν προς τα έξω.
 - 2.2. Οι θύρες κινδύνου δεν πρέπει να είναι κλειστές, κατά τρόπο που να μην μπορεί να τις ανοίξει οιοδήποτε, εύκολα και αμέσως, σε περίπτωση ανάγκης.
 - 2.3. Απαγορεύεται η χρήση συρόμενων και περιστρεφόμενων θυρών ως θυρών κινδύνου.
3. Εξαερισμός
 - 3.1. Εάν χρησιμοποιούνται εγκαταστάσεις κλιματισμού ή μηχανικού εξαερισμού πρέπει να λειτουργούν κατά τρόπο ώστε να αποφεύγεται η έκθεση των εργαζομένων σε ενοχλητικά ρεύματα αέρος.
 - 3.2. Αποθέσεις και ρύποι που ενδέχεται να ενέχουν άμεσο κίνδυνο για την υγεία των εργαζομένων, λόγω μόλυνσης του εισπνεομένου αέρα, πρέπει να καθαρίζονται ταχέως.
4. Θερμοκρασία
 - 4.1. Η θερμοκρασία των χώρων ανάπαυσης, των χώρων διαμονής του προσωπικού επιφυλακής, των εγκαταστάσεων υγιεινής, των κυλικείων καθώς και των χώρων παροχής πρώτων βοηθειών, πρέπει να ανταποκρίνεται στον ειδικό προορισμό των χώρων αυτών.
 - 4.2. Τα παράθυρα, οι φεγγίτες και τα υαλωτά τοιχώματα δεν πρέπει να επιτρέπουν τον υπερβολικό ηλιασμό, λαμβανομένων υπόψη του είδους της εργασίας και της χρήσης του χώρου.
5. Φυσικός και τεχνητός φωτισμός
Οι χώροι εργασίας, πρέπει, στο μέτρο του δυνατού, να διαθέτουν επαρκή φυσικό φωτισμό και διατάξεις που να επιτρέπουν τον κατάλληλο τεχνητό φωτισμό για την ασφάλεια και την προστασία της υγείας των εργαζομένων.
6. Δάπεδα, τοίχοι και οροφές των χώρων
 - 6.1. Τα δάπεδα των χώρων πρέπει να μην παρουσιάζουν ανωμαλίες, τρύπες ή επικίνδυνα κεκλιμένα επίπεδα και να είναι σταθερά, στερεά και αντιολισθητικά.
 - 6.2. Οι επιφάνειες των δαπέδων, των τοίχων και των οροφών στους χώρους εργασίας πρέπει να μπορούν να υφίστανται συνήθη και σε βάθος καθαρισμό προκειμένου να επιτυγχάνονται κατάλληλες συνθήκες υγιεινής.

6.3. Τα διαφανή ή διαφώτιστα τοιχώματα, και ιδιαίτερα τα εντελώς υαλωτά τοιχώματα, εφόσον βρίσκονται μέσα σε χώρους ή κοντά σε θέσεις εργασίας και σε οδούς κυκλοφορίας, πρέπει να επισημαίνονται ευκρινώς και να είναι κατασκευασμένα από υλικά ασφαλείας ή να χωρίζονται από τις εν λόγω θέσεις εργασίας και τους διαδρόμους κυκλοφορίας ούτως ώστε οι εργαζόμενοι να μην έρχονται σε επαφή με τα τοιχώματα αυτά, ούτε να τραυματίζονται από τυχόν θραύσματα τους.

7. Παράθυρα και φεγγίτες

7.1. Οι εργαζόμενοι πρέπει να μπορούν ασφαλώς να ανοίγουν, να κλείνουν, να ρυθμίζουν και να στερεώνουν τα παράθυρα, τους φεγγίτες και τα συστήματα αερισμού.

7.2. Όταν τα εν λόγω παράθυρα, ανοίγματα και συστήματα είναι ανοιχτά, η θέση τους πρέπει να είναι τέτοια ώστε να μην αποτελούν κίνδυνο για τους εργαζόμενους.

7.3. Τα παράθυρα και οι φεγγίτες πρέπει να είναι σχεδιασμένα κατά τρόπο εναρμονιζόμενο με τον εξοπλισμό ή εφοδιασμένα με κατάλληλα συστήματα έτσι ώστε να καθαρίζονται χωρίς κινδύνους για το προσωπικό καθαρισμού και για τους παρόντες εργαζόμενους.

8. Θύρες και πύλες

8.1. Η θέση, ο αριθμός, τα υλικά κατασκευής και οι διαστάσεις των θυρών και των πυλών καθορίζονται με βάση τη φύση και τη χρήση των χώρων.

8.2. Στις διαφανείς θύρες πρέπει να τοποθετείται επισήμανση, στο ύψος των ματιών.

8.3. Οι θύρες και πύλες που ανοίγουν και προς τις δυο κατευθύνσεις πρέπει να είναι διαφανείς ή να έχουν διαφανή φατνώματα.

8.4. Εφόσον οι διαφανείς ή διαφώτιστες επιφάνειες των θυρών και πυλών δεν είναι κατασκευασμένες από υλικά ασφαλείας και υπάρχει κίνδυνος τραυματισμού των εργαζομένων από τυχόν θραύσματα τους, οι επιφάνειες αυτές πρέπει να προστατεύονται από χτυπήματα που μπορούν να προκαλέσουν τη θραύση τους.

9. Οδοί κυκλοφορίας

Εφόσον η χρήση και ο εξοπλισμός των χώρων το απαιτούν, για την εξασφάλιση της προστασίας των εργαζομένων, πρέπει να υποδεικνύεται σαφώς η χάραξη των οδών κυκλοφορίας.

10. Ειδικά μέτρα για τις κυλιόμενες σκάλες και τους κυλιόμενους διαδρόμους.

Οι κυλιόμενες σκάλες και οι κυλιόμενοι διάδρομοι πρέπει να λειτουργούν ασφαλώς, να διαθέτουν τα απαραίτητα συστήματα ασφαλείας και να είναι εξοπλισμένα με συστήματα επείγουσας ακινητοποίησης, τα οποία να αναγνωρίζονται εύκολα και να είναι ευπρόσιτα.

11. Διαστάσεις και όγκος αέρα των χώρων

Οι χώροι εργασίας πρέπει να έχουν επιφάνεια και ύψος που να επιτρέπουν στους εργαζόμενους να εκτελούν την εργασία τους χωρίς κίνδυνο για την ασφάλεια, την υγεία ή την ευεξία τους.

Τμήμα II

Θέσεις εργασίας σε εργοτάξια εκτός των εγκαταστάσεων

1. Σταθερότητα, αντοχή και στερεότητα

1.1. Οι κινητές ή σταθερές θέσεις εργασίας που βρίσκονται σε ύψος ή σε βάθος πρέπει να είναι στερεές και σταθερές ανάλογα με:

α. Τον αριθμό των εργαζομένων που βρίσκονται σε αυτές

β. Τα ανώτατα φορτία που ενδέχεται να φέρουν και την κατανομή τους.

γ. Τις εξωτερικές επιδράσεις που είναι δυνατόν να υποστούν.

1.2. Αν τα υποστηρίγματα και τα υπόλοιπα στοιχεία των θέσεων αυτών δεν διαθέτουν εγγενή ευστάθεια, πρέπει να εξασφαλίζεται η ευστάθεια τους με κατάλληλα και ασφαλή

μέσα στερέωσης, ώστε να αποφεύγεται οποιαδήποτε άκαιρη ή ακούσια μετακίνηση του συνόλου ή τμημάτων των εν λόγω θέσεων εργασίας.

1.3. Η σταθερότητα και η στερεότητα των θέσεων εργασίας πρέπει να ελέγχονται κατάλληλα, ιδίως μετά από ενδεχόμενη αλλαγή του ύψους ή του βάρους των θέσεων αυτών.

2. Εγκαταστάσεις διανομής ενέργειας.

2.1. Οι εγκαταστάσεις διανομής ενέργειας του εργοταξίου, ιδίως οι εγκαταστάσεις που υπόκεινται σε εξωτερικές επιδράσεις, πρέπει να ελέγχονται και να συντηρούνται τακτικά.

2.2. Οι προϋπάρχουσες της έναρξης λειτουργίας του εργοταξίου εγκαταστάσεις πρέπει να εντοπίζονται, να ελέγχονται και να επισημαίνονται ευκρινώς.

2.3. Εφόσον υπάρχουν εναέριοι ηλεκτροφόροι αγωγοί, πρέπει να εκτρέπονται έξω από το εργοτάξιο είτε να τίθενται εκτός τάσης. Εάν αυτό δεν είναι δυνατόν, πρέπει να τοποθετούνται φράγματα ή προειδοποιητικά σήματα προκειμένου τα οχήματα και οι εγκαταστάσεις να παραμένουν σε απόσταση. Σε περίπτωση που οχήματα του εργοταξίου οφείλουν να περάσουν κάτω από τους αγωγούς αυτούς, πρέπει να γίνονται οι κατάλληλες προειδοποιήσεις και να λαμβάνεται η κατάλληλη εναέρια προστασία.

2.4. Τα μέτρα της προηγούμενης παρ. 2.3. λαμβάνονται σύμφωνα με τις διαδικασίες που προβλέπονται από την ισχύουσα νομοθεσία.

3. Ατμοσφαιρικές επιδράσεις

Οι εργαζόμενοι πρέπει να προφυλάσσονται από τις ατμοσφαιρικές επιδράσεις που μπορούν να βλάψουν την ασφάλεια και την υγεία τους.

4. Πτώσεις αντικειμένων

4.1. Οι εργαζόμενοι πρέπει να προφυλάσσονται, εφόσον είναι τεχνικά εφικτό, από τις πτώσεις αντικειμένων με μέσα συλλογικής προστασίας.

4.2. Τα υλικά και ο εξοπλισμός πρέπει να φυλάσσονται ή να στοιβάζονται κατά τρόπο ώστε να αποφεύγεται η κατάρρευση ή ανατροπή τους.

4.3. Εφόσον είναι αναγκαίο, πρέπει να προβλέπονται στεγαζόμενοι διάδρομοι στο εργοτάξιο ή να καθίσταται αδύνατη η πρόσβαση στις επικίνδυνες ζώνες.

5. Πτώσεις από ύψος

5.1. Οι πτώσεις από ύψος πρέπει να προλαμβάνονται, ιδίως μέσω στερεών κιγκλιδωμάτων με επαρκές ύψος που θα διαθέτουν τουλάχιστον ένα εμπόδιο στη στάθμη του δαπέδου, ένα χειρολισθήρα και ενδιάμεσο οριζόντιο στοιχείο, ή άλλο ισοδύναμο μέσο, σύμφωνα με την ισχύουσα νομοθεσία.

5.2. Οι εργασίες σε ύψος μπορούν να πραγματοποιούνται μόνο με τη βοήθεια του κατάλληλου εξοπλισμού ή με μηχανισμούς συλλογικής προστασίας όπως κιγκλιδώματα, εξέδρες ή δίχτυα προστασίας. Σε περίπτωση που η χρήση αυτών των μέσων δεν είναι δυνατή λόγω της φύσης των εργασιών, πρέπει να προβλέπονται τα κατάλληλα μέσα πρόσβασης και να χρησιμοποιούνται ζώνες ασφαλείας ή άλλες μέθοδοι ασφαλείας με αγκύρωση, με τις προϋποθέσεις της κείμενης νομοθεσίας.

6. Ικριώματα και κλίμακες

6.1. Τα ικριώματα πρέπει να σχεδιάζονται, να κατασκευάζονται και να συντηρούνται έτσι ώστε να μην μπορούν να καταρρεύσουν ή να μετατοπισθούν τυχαία.

6.2. Τα δάπεδα εργασίας και τα στοιχεία πρόσβασης των ικριωμάτων πρέπει να έχουν τέτοια κατασκευή, διαστάσεις και προστατευτικά μέτρα και να χρησιμοποιούνται με τέτοιο τρόπο ώστε να αποφεύγεται η πτώση προσώπων ή η έκθεση τους σε πτώσεις αντικειμένων.

6.3. Τα ικριώματα πρέπει να επιθεωρούνται από τον επιβλέποντα μηχανικό στις παρακάτω περιπτώσεις:

α. Πριν από την έναρξη της χρήσης τους

- β. Στη συνέχεια, κατά τακτά χρονικά διαστήματα
 - γ. Μετά από κάθε μετατροπή, περίοδο αχρηστίας, κακοκαιρία ή σεισμικές δονήσεις ή μετά από οποιοσδήποτε περιστάσεις που μπορούν να επηρεάσουν την αντοχή ή τη σταθερότητα τους.
- 6.4. Οι κλίμακες πρέπει να έχουν επαρκή αντοχή και να συντηρούνται σωστά. Πρέπει επίσης να χρησιμοποιούνται σωστά, στα κατάλληλα σημεία και σύμφωνα με τη χρήση για την οποία προορίζονται.
- 6.5. Θα πρέπει να λαμβάνεται πρόνοια ώστε να αποφεύγονται ακούσιες μετατοπίσεις των κινητών ικριωμάτων.
7. Συσκευές ανύψωσης.
- 7.1. Κάθε συσκευή ή εξάρτημα ανύψωσης, συμπεριλαμβανομένων και των συστατικών στοιχείων τους, των συνδέσμων, των αγκυρώσεων και των στηριγμάτων τους, πρέπει:
- α. Να σχεδιάζονται και να κατασκευάζονται σωστά και να έχουν την απαραίτητη αντοχή για την χρήση που προορίζονται.
 - β. Να εγκαθίστανται και να χρησιμοποιούνται σωστά
 - γ. Να συντηρούνται σε καλή κατάσταση λειτουργίας
 - δ. Να παρακολουθούνται και να υποβάλλονται σε περιοδικές δοκιμές και ελέγχους σύμφωνα με την ισχύουσα νομοθεσία.
 - ε. Να χρησιμοποιούνται από εργαζόμενους που έχουν εκπαιδευτεί κατάλληλα και έχουν εφοδιαστεί με τις κατάλληλες άδειες βάσει της ισχύουσας νομοθεσίας.
- 7.2. Κάθε συσκευή και εξάρτημα ανύψωσης πρέπει να φέρει ευκρινώς ένδειξη του ανώτατου επιτρεπόμενου φορτίου, σύμφωνα με τις εγκρίσεις που απαιτούνται από την ισχύουσα νομοθεσία.
- 7.3. Οι συσκευές ανύψωσης, καθώς και τα εξαρτήματα τους, δεν μπορούν να χρησιμοποιούνται για σκοπούς διαφορετικούς από εκείνους για τους οποίους προορίζονται σύμφωνα με τις εγκρίσεις που απαιτούνται από την ισχύουσα νομοθεσία.
- 7.4. Όλα τα αποδεικτικά στοιχεία, άδειες, εγκρίσεις κλπ. Πρέπει να ευρίσκονται στο εργοτάξιο και να είναι στη διάθεση των ελεγκτικών αρχών.
8. Οχήματα, χωματουργικά μηχανήματα και μηχανήματα διακίνησης υλικών.
- 8.1. Όλα τα οχήματα και τα χωματουργικά μηχανήματα καθώς και τα μηχανήματα διακίνησης υλικών πρέπει:
- α. Να είναι σωστά σχεδιασμένα και κατασκευασμένα λαμβάνοντας υπόψη, στο μέτρο του δυνατού, τις εργονομικές αρχές.
 - β. Να διατηρούνται σε καλή κατάσταση λειτουργίας και τυχόν μετατροπές να εγκρίνονται σύμφωνα με την ισχύουσα νομοθεσία λαμβάνοντας υπόψη την υγεία και ασφάλεια των εργαζομένων.
 - γ. Να χρησιμοποιούνται σωστά και από πρόσωπα κατάλληλα και εφοδιασμένα με τις απαιτούμενες άδειες σύμφωνα με την ισχύουσα νομοθεσία.
- 8.2. Οι οδηγοί και χειριστές των οχημάτων και των χωματουργικών μηχανημάτων καθώς και των μηχανημάτων διακίνησης υλικών πρέπει να έχουν λάβει ειδική εκπαίδευση και να διαθέτουν την απαιτούμενη από την ισχύουσα νομοθεσία άδεια.
- 8.3. Πρέπει να λαμβάνονται προληπτικά μέτρα ώστε να αποφεύγεται η πτώση των εν λόγω οχημάτων και των μηχανημάτων στο χώρο εκσκαφής ή στο νερό.
- 8.4. Τα χωματουργικά μηχανήματα και τα μηχανήματα διακίνησης υλικών πρέπει, να είναι εφοδιασμένα με τα κατάλληλα συστήματα σύμφωνα με τις προβλέψεις του κατασκευαστή, ώστε ο οδηγός να προστατεύεται κατά της σύνθλιψης σε περίπτωση ανατροπής του μηχανήματος, καθώς και κατά της πτώσης αντικειμένων.
- 8.5. Όλα τα αποδεικτικά στοιχεία, άδειες κλπ. πρέπει να συνοδεύουν το μηχανήμα ή τον οδηγό και να είναι στη διάθεση των ελεγκτικών αρχών.
9. Εγκαταστάσεις, μηχανές, εξοπλισμός

9.1. Οι εγκαταστάσεις, οι μηχανές και ο εξοπλισμός, συμπεριλαμβανομένων και των μηχανοκινήτων ή μη εργαλείων χειρός πρέπει:

- α. Να είναι σωστά σχεδιασμένες και κατασκευασμένες λαμβάνοντας υπόψη, στο μέτρο του δυνατού, τις εργονομικές αρχές.
- β. Να διατηρούνται σε καλή κατάσταση λειτουργίας.
- γ. Να χρησιμοποιούνται αποκλειστικά για την εργασία για την οποία προορίζονται.
- δ. Να χρησιμοποιούνται από εργαζόμενους που έχουν λάβει κατάλληλη εκπαίδευση.

9.2. Οι εγκαταστάσεις και τα όργανα υπό πίεση πρέπει να παρακολουθούνται και να υποβάλλονται σε δοκιμές και ελέγχους κατά τακτά χρονικά διαστήματα σύμφωνα με την ισχύουσα νομοθεσία.

10. Εκσκαφές, φρέατα, χωματοургικές και υπόγειες εργασίες, σήραγγες.

10.1. Στις εκσκαφές, τα φρεάτια, τις υπόγειες εργασίες ή τις σήραγγες πρέπει να λαμβάνονται οι απαραίτητες προφυλάξεις:

- α. Για την κατάλληλη υποστήριξη και διαμόρφωση των πρανών.
- β. Για την πρόληψη των κινδύνων από την πτώση ανθρώπων, εξοπλισμού ή αντικειμένων, καθώς και από την εισροή ύδατος.
- γ. Για να υπάρχει επαρκής εξαερισμός σε όλες τις θέσεις εργασίας που να διατηρεί την ατμόσφαιρα κατάλληλη για την αναπνοή, χωρίς να παρουσιάζει κινδύνους για την υγεία.

δ. Για να μπορούν οι εργαζόμενοι να προφυλάσσονται σε χώρο ασφαλή σε περίπτωση πυρκαγιάς, εισροής ύδατος ή υλικών.

10.2. Πριν από την έναρξη χωματοургικών εργασιών, πρέπει να λαμβάνονται μέτρα για τον προσδιορισμό και τη μείωση στο ελάχιστο των κινδύνων από υπόγεια καλώδια και άλλα συστήματα εγκαταστάσεων διανομής.

10.3. Πρέπει να προβλέπονται ασφαλείς οδοί εισόδου και εξόδου στο χώρο εκσκαφής.

10.4. Τα προϊόντα της εκσκαφής, ο εξοπλισμός και τα κινούμενα οχήματα πρέπει να τηρούνται σε απόσταση από τις εκσκαφές. Εφόσον είναι απαραίτητο, πρέπει να κατασκευάζονται κατάλληλες περιφράξεις.

11. Εργασίες κατεδάφισης

Όταν η κατεδάφιση ενός κτιρίου ή έργου ενέχει κίνδυνο για τους εργαζόμενους ή το κοινό:

α. Πρέπει να λαμβάνονται τα κατάλληλα προληπτικά μέτρα, μέθοδοι και διαδικασίες.

β. Οι εργασίες πρέπει να σχεδιάζονται και να εκτελούνται υπό την επίβλεψη αρμοδίου προσώπου σύμφωνα με την ισχύουσα νομοθεσία. (ΦΕΚ 451/24-6-1993)

12. Φέροντες οργανισμοί από μέταλλο ή σκυρόδεμα, ξυλότυποι και βαρέα προκατασκευασμένα στοιχεία.

12.1. Οι φέροντες οργανισμοί από μέταλλο ή σκυρόδεμα και τα στοιχεία τους, οι ξυλότυποι, τα προκατασκευασμένα στοιχεία ή τα προσωρινά στηρίγματα και οι αντιστηρίξεις πρέπει να συναρμολογούνται και να αποσυναρμολογούνται υπό την επίβλεψη αρμοδίου προσώπου σύμφωνα με την ισχύουσα νομοθεσία.

12.2. Πρέπει να λαμβάνονται επαρκή προληπτικά μέτρα για την προστασία των εργαζομένων από τους κινδύνους που οφείλονται στο εύθραυστο ή στην προσωρινή αστάθεια ενός έργου.

12.3. Οι ξυλότυποι, τα προσωρινά στηρίγματα και οι αντιστηρίξεις πρέπει να σχεδιάζονται, να υπολογίζονται, να εκτελούνται και να συντηρούνται έτσι ώστε να αντέχουν χωρίς κίνδυνο στις καταπονήσεις που μπορεί να τους επιβληθούν.

13. Προσωρινά φράγματα και θάλαμοι εκτέλεσης υποβρυχίων εργασιών.
- 13.1. Όλα τα προσωρινά φράγματα και οι θάλαμοι για υποβρύχιες εργασίες πρέπει:
- α. Να κατασκευάζονται σωστά με κατάλληλα και στερεά υλικά επαρκούς αντοχής.
 - β. Να διαθέτουν επαρκή εξοπλισμό ώστε να μπορούν οι εργαζόμενοι να προστατευτούν σε περίπτωση απότομης εισροής ύδατος ή υλικών.
- 13.2. Η κατασκευή, η τοποθέτηση, η μετατροπή ή η αποσυναρμολόγηση ενός προσωρινού φράγματος ή ενός θαλάμου πρέπει να γίνονται υπό την επίβλεψη του επιβλέποντος μηχανικού.
- 13.3. Όλα τα προσωρινά φράγματα και οι θάλαμοι πρέπει να επιθεωρούνται κατά τακτά διαστήματα από τον επιβλέποντα μηχανικό.
14. Εργασίες στις στέγες.
- 14.1. Στις εργασίες πάνω σε στέγες λαμβάνονται προληπτικά μέτρα σύμφωνα με την ισχύουσα νομοθεσία προκειμένου να αποφευχθεί η πτώση των εργαζομένων, των εργαλείων ή άλλων αντικειμένων ή υλικών.
- 14.2. Όταν εργαζόμενοι πρέπει να εργαστούν επί ή πλησίον στέγης ή οποιασδήποτε άλλης επιφάνειας από εύθραυστο υλικό δια μέσου του οποίου κινδυνεύουν να πέσουν, πρέπει να λαμβάνονται προληπτικά μέτρα έτσι ώστε να μην βαδίσουν από απροσεξία στην επιφάνεια των εύθραυστων υλικών, ούτε να πέσουν στο έδαφος.

Μεσσήνη 21/01/2022
Συντάχθηκε

ΚΟΥΡΟΥΠΗ ΓΩΓΩ
ΑΡΧΙΤ. ΜΗΧΑΝΙΚΟΣ

Μεσσήνη
Ελέγχθηκε & Θεωρήθηκε
Η ΑΝΑΠΛ. Δ/ΝΤΡΙΑ Τ.Υ.
ΔΗΜΟΥ ΜΕΣΣΗΝΗΣ

ΓΕΩΡΓΙΑ ΚΑΡΑΣΤΑΘΗ
ΠΟΛΙΤΙΚΟΣ ΜΗΧΑΝΙΚΟΣ

1. ΤΕΧΝΙΚΗ ΠΕΡΙΓΡΑΦΗ

Ο Δήμος Μεσσήνης λαμβάνοντας υπόψη την πρόσκληση XI του υπουργείου Εσωτερικών για την υποβολή αιτήσεων χρηματοδότησης στο πρόγραμμα «ΦΙΛΟΔΗΜΟΣ II » στον άξονα προτεραιότητας «Κοινωνικές και πολιτιστικές υποδομές και δραστηριότητες των δήμων» με τίτλο : «ΚΑΤΑΣΚΕΥΗ ΡΑΜΠΩΝ ΚΑΙ ΧΩΡΩΝ ΥΓΙΕΙΝΗΣ ΓΙΑ ΤΗΝ ΠΡΟΣΒΑΣΗ ΚΑΙ ΤΗΝ ΕΞΥΠΗΡΕΤΗΣΗ ΑΜΕΑ ΣΕ ΣΧΟΛΙΚΕΣ ΜΟΝΑΔΕΣ», αλλά και τα αιτήματα των σχολικών μονάδων που υποβλήθηκαν με το ίδιο θέμα, προχώρησε στην επιλογή 14 σχολικών μονάδων, προκειμένου να υλοποιήσει – κατασκευάσει έργο με βασικό στόχο την διασφάλιση της απρόσκοπτης πρόσβασης των ΑΜΕΑ στους χώρους των σχολείων.

Επιλέξιμες δαπάνες στο συγκεκριμένο πρόγραμμα θεωρούνται οι δαπάνες που αφορούν σε δράσεις κατασκευής ή προκατασκευής και τοποθέτησης ραμπών πρόσβασης των ΑΜΕΑ , καθώς και κατασκευής χώρων υγιεινής για την εξυπηρέτησή τους, στους χώρους των σχολείων. Επιλέξιμο κονδύλι είναι και ο Φ.Π.Α. Επισημαίνεται ότι οι εν λόγω κατασκευές θα γίνουν σύμφωνα με τις ισχύουσες τεχνικές προδιαγραφές του υπουργείου Περιβάλλοντος και Ενέργειας, καθώς και σύμφωνα με την νομοθεσία για την προσβασιμότητα των ΑΜΕΑ σε δημόσια κτίρια και δημόσιους χώρους όπως έχει τροποποιηθεί και ισχύει σήμερα.

Α. ΑΝΤΙΚΕΙΜΕΝΟ ΤΗΣ ΜΕΛΕΤΗΣ

Τα σχολεία που επέλεξε η Δημοτική Αρχή είναι τα κάτωθι:

1. Α΄ και Ε΄ ΝΗΠΙΑΓΩΓΕΙΟ ΜΕΣΣΗΝΗΣ
2. Β΄ και Δ΄ ΝΗΠΙΑΓΩΓΕΙΟ ΜΕΣΣΗΝΗΣ
3. 1^ο ΔΗΜΟΤΙΚΟ ΣΧΟΛΕΙΟ ΜΕΣΣΗΝΗΣ
4. 2^ο και 4^ο ΔΗΜΟΤΙΚΟ ΣΧΟΛΕΙΟ ΜΕΣΣΗΝΗΣ
5. 2^ο ΓΥΜΝΑΣΙΟ ΜΕΣΣΗΝΗΣ
6. ΔΗΜΟΤΙΚΟ ΣΧΟΛΕΙΟ ΒΑΛΥΡΑΣ
7. ΝΗΠΙΑΓΩΓΕΙΟ ΚΑΙ ΔΗΜΟΤΙΚΟ ΣΧΟΛΕΙΟ ΕΥΑΣ
8. ΛΥΚΕΙΟ ΑΡΙΣΤΟΜΕΝΗ
9. ΔΗΜΟΤΙΚΟ ΣΧΟΛΕΙΟ ΠΕΤΑΛΙΔΙΟΥ
10. ΓΥΜΝΑΣΙΟ – ΛΥΚΕΙΟ ΑΝΔΡΟΥΣΑΣ
11. ΔΗΜΟΤΙΚΟ ΣΧΟΛΕΙΟ ΛΟΓΓΑ
12. ΔΗΜΟΤΙΚΟ ΣΧΟΛΕΙΟ ΑΡΙΣΤΟΜΕΝΗ
13. ΓΥΜΝΑΣΙΟ – ΛΥΚΕΙΟ ΠΕΤΑΛΙΔΙΟΥ
14. ΝΗΠΙΑΓΩΓΕΙΟ ΣΤΡΕΦΙΟΥ

B. ΠΕΡΙΓΡΑΦΗ ΕΡΓΑΣΙΩΝ

1. Α΄ και Ε΄ ΝΗΠΙΑΓΩΓΕΙΟ ΜΕΣΣΗΝΗΣ

Πρόκειται για ισόγειο κτίριο στην πόλη της Μεσσήνης υπερυψωμένο από το φυσικό έδαφος, του οποίου η πρόσβαση για ΑΜΕΑ είχε εξασφαλισθεί με την κατασκευή ραμπών στο πρόγραμμα του ΥΠΕΣΔΑΑ «Διαμόρφωση αυλών σχολικών κτιρίων».

Ύστερα και από το υποβαλλόμενο αίτημα στο Δήμο, της συγκεκριμένη σχολικής μονάδας, θα διασκευαστεί χώρος του σχολείου, σε χώρο υγιεινής ΑΜΕΑ που θα πληροί τις προδιαγραφές του Υπουργείου Περιβάλλοντος και Ενέργειας.

2. Β΄ και Δ΄ ΝΗΠΙΑΓΩΓΕΙΟ ΜΕΣΣΗΝΗΣ

Πρόκειται για ισόγειο κτίριο υπερυψωμένο το ισόγειο του κατά 0,45μ.

θα διασκευαστεί χώρος του σχολείου σε χώρο υγιεινής ΑΜΕΑ ενώ θα πρέπει να κατασκευαστεί και ράμπτα εντός του προαυλίου χώρου με 1,50μ πλάτος και κλίση 5%, που θα πληροί τις προδιαγραφές του Υπουργείου Περιβάλλοντος και Ενέργειας.

Κεκλιμένη σκάφη θα πρέπει να κατασκευαστεί και κοντά στην είσοδο του σχολείου στο πεζοδρόμιο.

3. 1^ο ΔΗΜΟΤΙΚΟ ΣΧΟΛΕΙΟ ΜΕΣΣΗΝΗΣ

Πρόκειται για διώροφο κτίριο στην πόλη της Μεσσήνης, με υπερυψωμένο το ισόγειο του και διαθέτει ράμπτα (κεκλιμένο επίπεδο) πρόσβασης ΑΜΕΑ.

Ύστερα και από το υποβαλλόμενο αίτημα της σχολικής μονάδας, θα διασκευαστεί χώρος του σχολείου σε χώρο υγιεινής ΑΜΕΑ που θα πληροί τις προδιαγραφές του Υπουργείου Περιβάλλοντος και Ενέργειας.

Κεκλιμένη σκάφη θα πρέπει να κατασκευαστεί και κοντά στην είσοδο του σχολείου στο πεζοδρόμιο.

4. 2^ο και 4^ο ΔΗΜΟΤΙΚΟ ΣΧΟΛΕΙΟ ΜΕΣΣΗΝΗΣ

Πρόκειται για διώροφο κτίριο στην πόλη της Μεσσήνης με υπερυψωμένο το ισόγειο του στην ανατολική πλευρά κατά 0,60μ. ενώ διαθέτει χώρο υγιεινής ΑΜΕΑ.

Ύστερα και από το υποβαλλόμενο αίτημα της σχολικής μονάδας, θα κατασκευαστεί ράμπτα εντός του προαυλίου χώρου με 1,50μ. πλάτος και **κλίση 5%** καθώς και κεκλιμένη σκάφη κοντά στην είσοδο του σχολείου στο πεζοδρόμιο, που θα πληρούν τις προδιαγραφές του Υπουργείου Περιβάλλοντος και Ενέργειας.

5. 2^ο ΓΥΜΝΑΣΙΟ ΜΕΣΣΗΝΗΣ

Πρόκειται για διώροφο κτίριο στην πόλη της Μεσσήνης με υπερυψωμένο το ισόγειο και διαθέτει ράμπα (κεκλιμένο επίπεδο) πρόσβασης ΑΜΕΑ.

Θα διασκευαστεί χώρος του σχολείου, σε χώρο υγιεινής ΑΜΕΑ που θα πληροί τις προδιαγραφές του Υπουργείου Περιβάλλοντος και Ενέργειας. καθώς και κεκλιμένη σκάφη κοντά στην είσοδο του σχολείου στο πεζοδρόμιο.

6. ΔΗΜΟΤΙΚΟ ΣΧΟΛΕΙΟ ΒΑΛΥΡΑΣ

Πρόκειται για ισόγειο κτίριο υπερυψωμένο κατά 1,05μ. γι' αυτό και ύστερα και από το υποβαλλόμενο αίτημα της σχολικής μονάδας απαιτείται η κατασκευή ράμπας . με 1,50μ. πλάτος και κλίση 5%.

Επίσης θα διασκευαστεί χώρος του σχολείου, σε χώρο υγιεινής ΑΜΕΑ που θα πληροί τις προδιαγραφές του Υπουργείου Περιβάλλοντος και Ενέργειας.

7. ΝΗΠΙΑΓΩΓΕΙΟ & ΔΗΜΟΤΙΚΟ ΣΧΟΛΕΙΟ ΕΥΑΣ

Πρόκειται για διώροφο κτίριο το οποίο διαθέτει ράμπα πρόσβασης ΑΜΕΑ και χώρο υγιεινής ΑΜΕΑ (δημοτικό σχολείο) και απαιτείται η κατασκευή ράμπας κλίσης 5% 1,50μ πλάτους από το Νηπιαγωγείο που είναι στο ισόγειο για κάλυψη υψομετρικής διαφοράς 0,45μ.

8.ΛΥΚΕΙΟ ΑΡΙΣΤΟΜΕΝΗ

Πρόκειται για διώροφο κτίριο στο οποίο σύμφωνα και με το αίτημα της σχολικής μονάδας θα διασκευαστεί χώρος του σχολείου σε χώρο υγιεινής ΑΜΕΑ ενώ θα κατασκευαστεί και ράμπα κλίσης 5% για υψομετρική διαφορά 0,17μ.

9.ΔΗΜΟΤΙΚΟ ΣΧΟΛΕΙΟ ΠΕΤΑΛΙΔΙΟΥ

Στο ισόγειο αυτό κτίριο σύμφωνα και με το αίτημα της σχολικής μονάδας θα κατασκευαστεί ράμπα κλίσης 5% για υψομετρική διαφορά 0,17μ.

10. ΓΥΜΝΑΣΙΟ – ΛΥΚΕΙΟ ΑΝΔΡΟΥΣΑΣ

Πρόκειται για τριώροφο κτίριο στο οποίο απαιτείται η διασκευή χώρου του σχολείου σε χώρο υγιεινής ΑΜΕΑ , και η κατασκευή ράμπας με κλίση 5% για υψομετρική διαφορά 0,45μ.

11. ΔΗΜΟΤΙΚΟ ΣΧΟΛΕΙΟ ΛΟΓΓΑ

Απαιτείται η διασκευή χώρου του σχολείου σε χώρο υγιεινής ΑΜΕΑ.

12. ΔΗΜΟΤΙΚΟ ΣΧΟΛΕΙΟ ΑΡΙΣΤΟΜΕΝΗ

Πρόκειται για ισόγειο υπερυψωμένο κτίριο κατά 0.45μ. και σύμφωνα και με το αίτημα της σχολικής μονάδας θα πρέπει να διασκευαστεί χώρος του σχολείου σε χώρο υγιεινής ΑΜΕΑ και να κατασκευαστεί ράμπα με κλίση 5% .

13. ΓΥΜΝΑΣΙΟ – ΛΥΚΕΙΟ ΠΕΤΑΛΙΔΙΟΥ

Πρόκειται για διώροφο κτίριο υπερυψωμένο κατά 0,60μ. και σύμφωνα με το αίτημα της σχολικής μονάδας θα πρέπει να διασκευαστεί χώρος του σχολείου σε χώρο υγιεινής ΑΜΕΑ καθώς και να κατασκευαστεί ράμπα με κλίση 5%.

14. ΝΗΠΙΑΓΩΓΕΙΟ ΣΤΡΕΦΙΟΥ

Απαιτείται σύμφωνα και με το αίτημα της σχολικής μονάδας , η κατασκευή ράμπας με κλίση 5% λόγω του ότι το κτίριο είναι υπερυψωμένο κατά 0,45μ.

Γ. ΤΕΧΝΙΚΕΣ ΠΡΟΔΙΑΓΡΑΦΕΣ

Το ελεύθερο πλάτος των ραμπών θα είναι **1,50μ.** και η κλίση τους **5%**.

Γενικά θα ακολουθηθούν οι οδηγίες του ΥΠΕΚΑ «Σχεδιάζοντας για όλους» και συγκεκριμένα :

«Οδηγίες Σχεδιασμού για την Αυτόνομη Διακίνηση και Διαβίωση ΑΜΕΑ»

1. ΡΑΜΠΕΣ ΑΤΟΜΩΝ ΚΑΙ ΑΜΑΞΙΔΙΩΝ

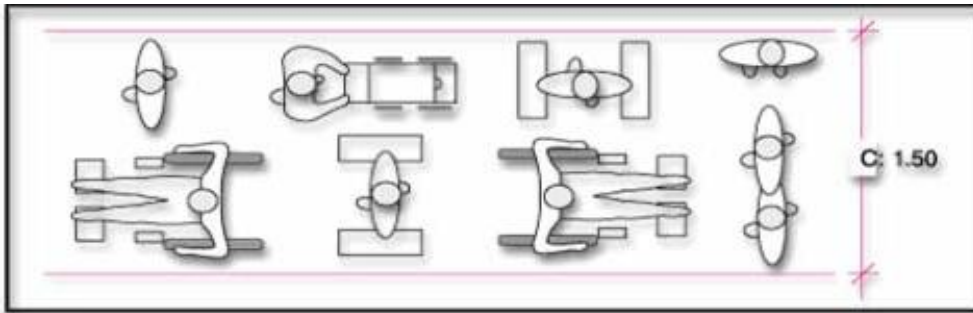

Ελεύθερο πλάτος όδευσης

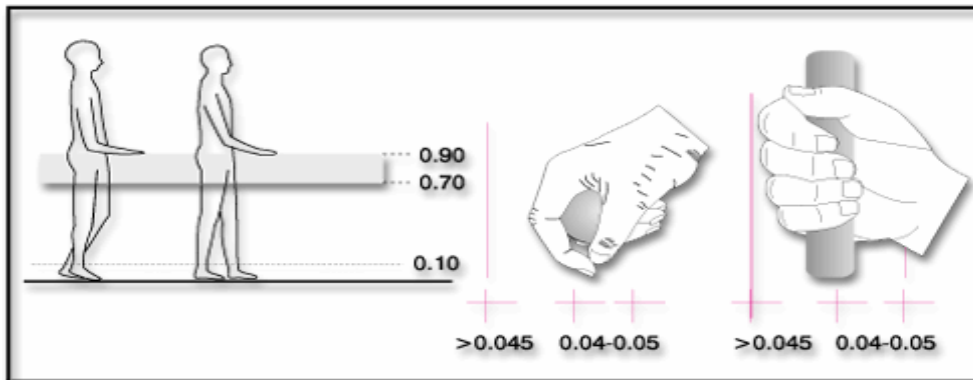

Χειρολισθήρες

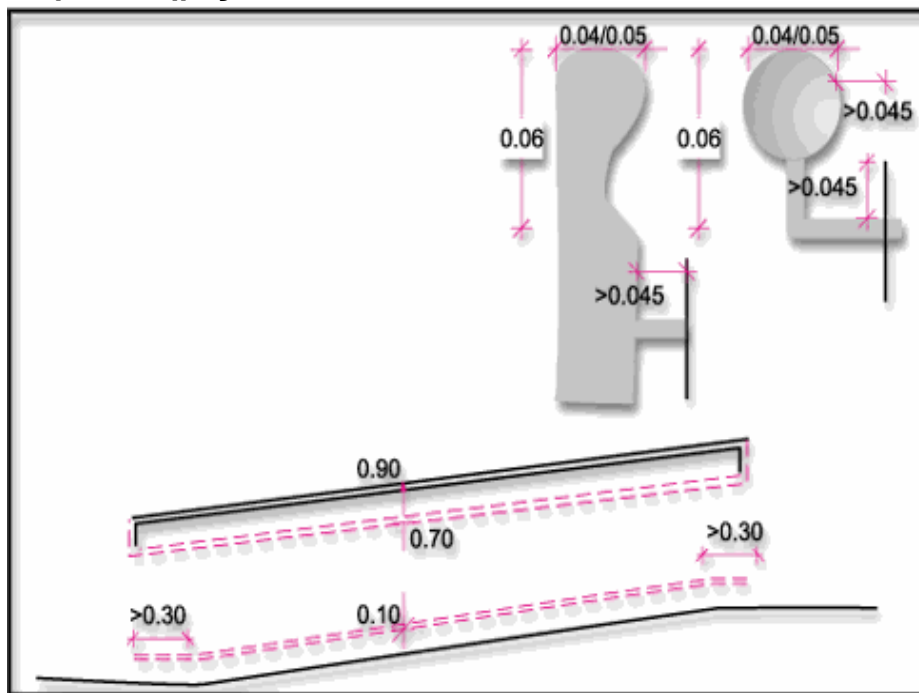

Συνιστώμενοι τύποι χειρολισθήρων

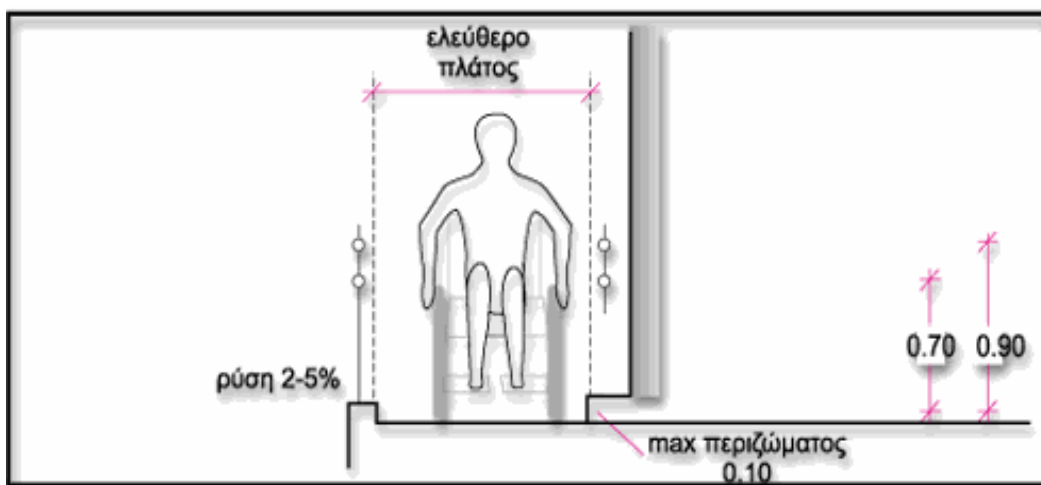
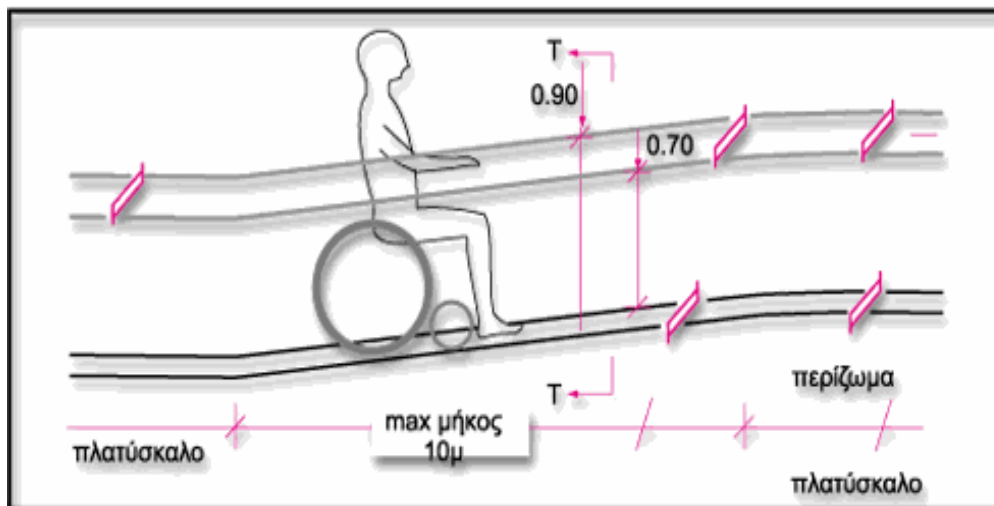
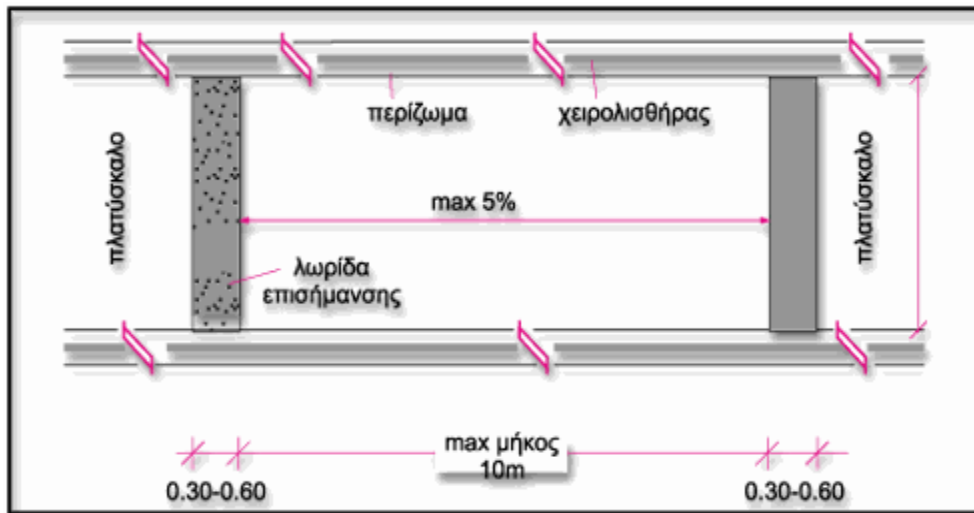

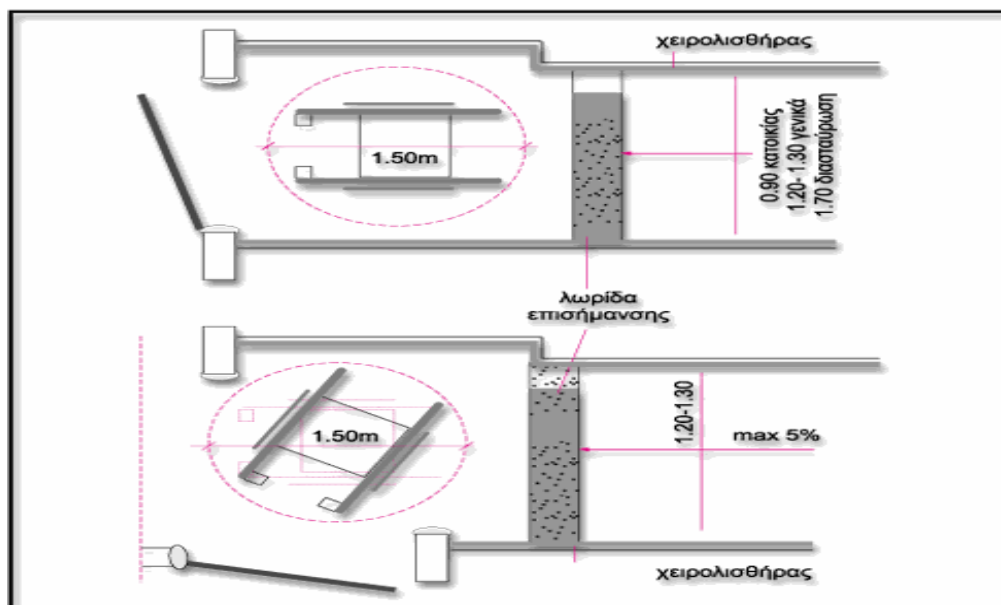

Ράμπες

Το μήκος μιας ράμπας είναι συνάρτηση της κλίσης της, έτσι ώστε ο συνδυασμός αυτών των δύο χαρακτηριστικών να εξασφαλίζει την μεγαλύτερη δυνατή ασφάλεια και άνεση στον χρήστη. Όταν όμως το μήκος της ράμπας ξεπερνά τα 10.00μ τότε επιβάλλεται η κατασκευή οριζόντιου τμήματος (πλατύσκαλου) ελάχιστου μήκους 1.50μ και πλάτους που δεν θα υπολείπεται του πλάτους της ράμπας.

Πλατύσκαλα επιβάλλεται να κατασκευάζονται και στην αρχή και το τέλος μιας ράμπας καθώς και σε κάθε σημείο αλλαγής της διεύθυνσής της. Τα πλατύσκαλα αλλαγής διεύθυνσης ονομάζονται πλατύσκαλα ελιγμών και πρέπει να εξασφαλίζουν την δυνατότητα στροφής των αμαξιδίων, που απαιτεί ελεύθερο χώρο διαμέτρου 1,50μ.

Δάπεδο ράμπας ονομάζεται η βατή επιφάνεια της ράμπας που χρησιμοποιείται από τους χρήστες της. Η επιφάνεια αυτή πρέπει να είναι από υλικό αντιολισθητικό, ομοιογενές, σταθερό, με αντοχή στην χρήση και τις καιρικές συνθήκες προκειμένου για εξωτερικές ράμπες, με μικρή αντανακλαστικότητα και ευκολία στον καθαρισμό και την συντήρηση

Στοιχεία προστασίας και ασφάλειας του χρήστη είναι:

- το στηθαίο ή το κιγκλίδωμα ή ο συνδυασμός αυτών των δύο
- ο χειρολισθήρας και
- το περίζωμα (σοβατεπί)

ΣΤΗΘΑΙΟ – ΚΙΓΚΛΙΔΩΜΑ - ΣΥΝΔΥΑΣΜΟΣ ΑΥΤΩΝ

Κύριο χαρακτηριστικό τους είναι το ύψος και η κατασκευή τους, τα οποία πρέπει να εξασφαλίζουν τον χρήστη από πιθανή πτώση ή τραυματισμό και παράλληλα να παρέχουν την δυνατότητα ασφαλούς τοποθέτησης των χειρολισθήρων σε κατάλληλο ύψος. Ως το πιο κατάλληλο συνολικό ύψος του στηθαίου ή κιγκλιδώματος θεωρούνται τα 0,90μ.

ΧΕΙΡΟΛΙΣΘΗΡΑΣ

Το υλικό, η μορφή και αγκύρωσή του πρέπει να εξασφαλίζουν την συγκράτηση ή την έλξη του χρήστη από αυτόν, χωρίς ταυτόχρονα να διακόπτουν τη συνέχεια της κίνησης της παλάμης του χεριού πάνω σε αυτόν.

Η επιφάνεια χρήσης του χειρολισθήρα πρέπει να είναι λεία και ευχάριστη στην αφή. Η μορφή του πρέπει να επιτρέπει την ασφαλή και άνετη λαβή από την παλάμη του χρήστη. Μία τέτοια μορφή είναι εκείνη με στρογγυλή ή στρογγυλεμένη διατομή, διαμέτρου 4-5εκ τουλάχιστον κατά το τμήμα της χρήσης. Η αγκύρωση του χειρολισθήρα μπορεί να γίνει επί του στηθαίου ή στην εσωτερική πλευρά του ή επί τοίχου. Στις δύο τελευταίες περιπτώσεις η ελεύθερη απόσταση του χειρολισθήρα από την τελική επιφάνεια του στηθαίου ή τοίχου πρέπει να είναι 4,5-5εκ. Η επιφάνεια αυτή πρέπει να είναι λεία ώστε να αποκλείει τον τραυματισμό των αρθρώσεων των δακτύλων του χρήστη. Στην πρώτη περίπτωση το διάκενο μεταξύ χειρολισθήρα και στέψης στηθαίου πρέπει να κυμαίνεται μεταξύ 5-15εκ. Συνιστάται η τοποθέτηση πάντα δύο συνεχών χειρολισθήρων και από τις δύο πλευρές της ράμπας, σε ύψη 0.90 και 0,70μ από το δάπεδο, ώστε να διευκολύνονται όλοι οι χρήστες, καθώς και τα παιδιά, τα άτομα μικρού ύψους και οι χρήστες αμαξιδίου.

Εάν οι χειρολισθήρες πρόκειται να χρησιμοποιηθούν σαν βοηθητικά μέσα, για έλξη του χρήστη της ράμπας από αυτούς, τότε ενδείκνυται η ελεύθερη απόσταση μεταξύ τους να μην υπερβαίνει τα 0,90μ.

Τέλος, οι χειρολισθήρες πρέπει να προεξέχουν πάντα 30εκ τουλάχιστον οριζόντια, στην αρχή και το τέλος μιας ράμπας και να συνεχίζονται στα πλατύσκαλα.

ΠΕΡΙΖΩΜΑ (ΣΟΒΑΤΕΠΙ)

Είναι απαραίτητο να υπάρχει σε κάθε περίπτωση ράμπας, ώστε να εμποδίζει αφενός τους τροχούς του αμαξιδίου να πλησιάζουν τα κατακόρυφα στοιχεία της ράμπας με κίνδυνο τραυματισμού του χρήστη, και αφετέρου την εκτροπή του αμαξιδίου.

Το ύψος του περιζώματος πρέπει να κυμαίνεται από 5 μέχρι 10εκ.

Σε περίπτωση μη ύπαρξης περιζώματος εκατέρωθεν της ράμπας και εφόσον υπάρχει κιγκλίδωμα αντί στηθαίου, θα πρέπει να τοποθετείται οριζόντια μπάρα, σε απόσταση 10εκ από το δάπεδο.

Είναι απαραίτητο, οπουδήποτε υπάρχει ράμπα, να επισημαίνεται κατάλληλα η ύπαρξή της, ιδιαίτερα αν οι χρήστες της είναι και άτομα με

προβλήματα στην όραση. Έτσι στην αρχή, το πέρας και τα σημεία αλλαγής της διεύθυνσης της ράμπας πρέπει να κατασκευάζονται λωρίδες επισήμανσης, κάθετες στον άξονα της κίνησης, πλάτους 0,30 – 0,60μ, διαφορετικής υφής και χρώματος από το δάπεδο της ράμπας.

2.ΣΚΑΦΕΣ-ΡΑΜΠΕΣ-ΚΕΚΛΙΜΕΝΑ ΕΠΙΠΕΔΑ ΠΕΖΟΔΡΟΜΙΩΝ

Όπου επιβάλλεται σύνδεση της στάθμης του πεζοδρομίου με τη στάθμη του οδοστρώματος θα κατασκευαστούν εγκάρσιως του πεζοδρομίου κεκλιμένα επίπεδα με **πλάτος τουλάχιστον 1,50μ.** ή ίσο με το πλάτος της διάβασης των πεζών. Σε περίπτωση πεζοδρομίων μικρού πλάτους κατασκευάζονται κεκλιμένα επίπεδα παράλληλα προς τον άξονα της κίνησης, καταλαμβάνουν όλο το πλάτος των πεζοδρομίων και καταλήγουν σε υποβιβασμό της γωνίας στη διασταύρωση των δύο οδών.

Όπου τεχνικά δεν είναι δυνατόν να επιτευχθεί κλίση της ράμπας πεζοδρομίου μέχρι **5%** ή ο υποβιβασμός του πεζοδρομίου, επιτρέπεται μέγιστη κλίση της ράμπας μέχρι 8%.

Στο σημείο συνάντησης του κρασπέδου της ράμπας και του οδοστρώματος δεν πρέπει να δημιουργείται έστω και ελάχιστη υψομετρική διαφορά.

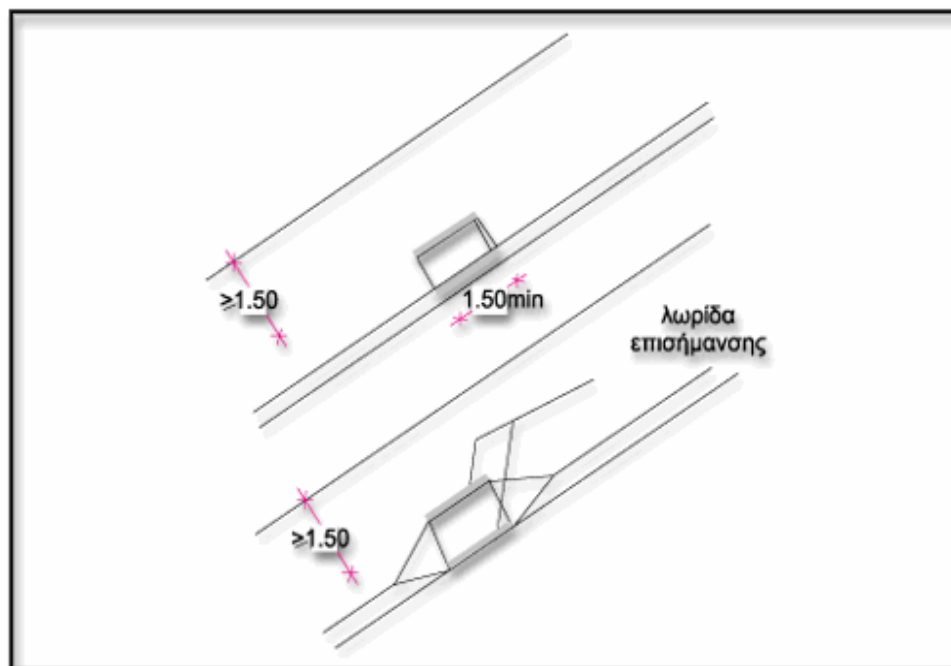

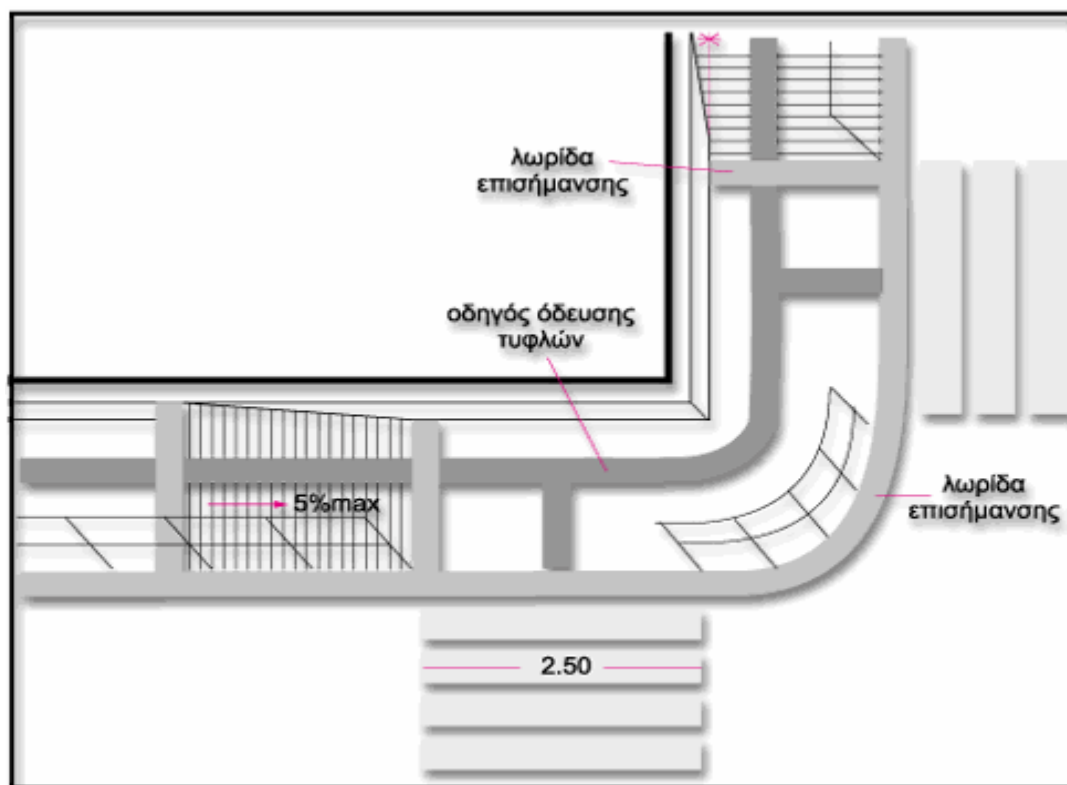

Πεζοδρόμιο μικρού πλάτους

3. ΧΩΡΟΙ ΥΓΙΕΙΝΗΣ ΓΙΑ ΕΜΠΟΔΙΖΟΜΕΝΑ ΑΤΟΜΑ

Στο εσωτερικό των δημόσιων χώρων υγιεινής πρέπει να προβλέπεται ελεύθερος χώρος περιστροφής, διαμέτρου 1.50μ.

Η ύπαρξη των χώρων υγιεινής για εμποδιζόμενα άτομα πρέπει να σημαίνεται σε διάφορα σημεία των δημοσίων κτιρίων και χώρων σωστά και ευκρινώς με την χρήση του Διεθνούς Συμβόλου Πρόσβασης (ΔΣΠ) και του συμβόλου "W.C."

Η προσπέλαση των χώρων υγιεινής, πρέπει να είναι ισόπεδη. Εάν υπάρχει αναπόφευκτη υψομετρική διαφορά, αυτή πρέπει να καλύπτεται με κεκλιμένα επίπεδα μεγίστης κλίσης 5%.

Η πόρτα πρέπει να έχει πλάτος 0.90μ. από κάσα σε κάσα, να ανοίγει προς τα έξω ή να είναι συρόμενη. Θα πρέπει να υπολογίζεται ως μέγιστη δύναμη που απαιτείται για το άνοιγμα της θύρας τα 15 Newtons.

Η χειρολαβή του θυρόφυλλου πρέπει να είναι τύπου α, β, ή γ, σύμφωνα με το σχετικό σχήμα που επισυνάπτεται. Ο μηχανισμός κλειδαριάς του θυρόφυλλου πρέπει να επιτρέπει το άνοιγμα και από την έξω πλευρά σε περίπτωση κινδύνου και επίσης να διαθέτει ένδειξη κατάληψης χώρου.

ΝΙΠΤΗΡΑΣ.

Το ύψος του νιπτήρα είναι 0.85μ. από το δάπεδο για το επάνω μέρος του και 0.70μ. για το κάτω και συνοδεύεται από ράφι στο ίδιο με αυτόν ύψος.

Τα 0.70μ.ελεύθερος χώρος κάτω από τον νιπτήρα πρέπει να εξασφαλίζεται σε κάθε περίπτωση, η δε αποχέτευση του νιπτήρα δεν πρέπει να ενοχλεί τα γόνατα του χρήστη αναπηρικού αμαξιδίου. Είναι δυνατόν να επιλεγεί νιπτήρας μεταβλητού ύψους, τον οποίο ο χρήστης ρυθμίζει ανάλογα με τις ανάγκες του.

Ο νιπτήρας τοποθετείται δίπλα στη λεκάνη, το δε εμπρόσθιο άκρο του νιπτήρα τοποθετείται στην ίδια ευθεία με την εσωτερική παρειά της λεκάνης. Η απόσταση μεταξύ του άκρου της λεκάνης και του νιπτήρα πρέπει να είναι περίπου 0.10μ. και ποτέ να μην υπερβαίνει τα 0.25μ., έτσι ώστε να είναι δυνατή η χρήση του νιπτήρα από καθήμενο στη λεκάνη άτομο.

Εναλλακτικά, σε περιπτώσεις υπαρχόντων κτιρίων, αν δεν είναι δυνατόν να ακολουθηθεί η παραπάνω διάταξη, η λεκάνη τοποθετείται παράλληλα και δίπλα στον νιπτήρα (στον ίδιο τοίχο) και η απόσταση μεταξύ τους πρέπει να είναι 0.25μ. Για την αγκύρωση του νιπτήρα πρέπει να λαμβάνεται ιδιαίτερη μέριμνα ώστε να αντέχει σε κατακόρυφη φόρτιση 100Kg.

Η μπαταρία του νιπτήρα είναι αναμικτική, τύπου "κομμωτηρίου", με κινητό «τηλέφωνο – ντους» και με χειριστήρια τύπου μοχλού (όχι σφαιρικά). Στις περιπτώσεις εξωτερικών, μη εντοιχισμένων σωλήνων ύδρευσης ή αποχέτευσης, πρέπει αυτές να επενδύονται με μονωτικό υλικό, ώστε να αποφεύγονται πιθανά ατυχήματα ή τραυματισμοί.

ΚΑΘΡΕΠΤΗΣ

Τοποθετείται πάνω από το νιπτήρα με ελαφριά κλίση. Το κάτω μέρος του πρέπει να βρίσκεται σε ύψος 1.00μ. από το δάπεδο και το πάνω 2.00μ.

ΛΕΚΑΝΗ

Μπροστά και δίπλα από μια πλευρά της λεκάνης, πρέπει να υπάρχει αρκετός χώρος για μετωπική ή πλάγια προσέγγιση ατόμου σε αμαξίδιο.

Όπως έχει αναφερθεί παραπάνω η ενδεδειγμένη διάταξη ως προς την τοποθέτηση της λεκάνης και του νιπτήρα είναι η τοποθέτηση τους σε κάθετους μεταξύ τους τοίχους.

Το ύψος της λεκάνης πρέπει να είναι 0.45μ. για να διευκολύνεται η μετακίνηση του χρήστη από το αμαξίδιο στη λεκάνη. Πρέπει να έχει πλάτη ύψους τουλάχιστον 0.30μ. από την επιφάνεια του καλύμματος. Ένα καζανάκι χαμηλής πίεσεως με εύχρηστο χειρισμό π.χ. χειρολαβή στο πλάι είναι δυνατόν να ην υποκαταστήσει.

Δίπλα στη λεκάνη αγκυρώνεται μη ολισθηρή σπαστή χειρολαβή μήκους περίπου 0.75μ. και με το επάνω μέρος της σε ύψος 0.70μ. από το δάπεδο. Η διάμετρος μιας τέτοιας χειρολαβής είναι 30χιλ. - 40 χιλ. (1½'' περίπου).

Ιδιαίτερη προσοχή πρέπει να δίνεται στον τρόπο στερέωσης των ειδών υγιεινής και των χειρολαβών (π.χ. πρόβλεψη πρόσθετου μεταλλικού σκελετού, ενίσχυση ή κατασκευή τοίχου από μπετόν για την στήριξη του), έτσι ώστε να μπορούν να αντέχουν σε φόρτιση 100Kg.

Η θήκη χαρτιού καθαρισμού πρέπει να είναι σε θέση προσιτή στον χρήστη και να διαθέτει μηχανισμό παροχής χαρτιού φύλλο-φύλλο, ιδιαίτερα χρήσιμο σε μονόχειρες.

ΚΛΗΣΗ ΒΟΗΘΕΙΑΣ.

Είναι απαραίτητο να υπάρχει σύστημα κλήσης για περίπτωση ανάγκης παροχής βοήθειας, το οποίο θα διαθέτει κορδόνι που τοποθετείται περιμετρικά και παράλληλα με το δάπεδο, σε ύψος περίπου 0.15μ. - 0.20μ. από αυτό, ώστε να μπορεί να χρησιμοποιηθεί από οποιαδήποτε θέση μέσα στον συγκεκριμένο χώρο.

ΔΙΑΚΟΠΤΕΣ.

Οι διακόπτες φωτισμού πρέπει να έχουν πλακέτα με μεγάλη επιφάνεια και τοποθετούνται σε ύψος 0.90μ. - 1.20μ. από το δάπεδο.

ΚΡΕΜΑΣΤΡΕΣ

Σε όλους τους χώρους υγιεινής πρέπει να προβλέπονται κρεμάστρες σε δύο ύψη, στο 1.20μ και 1.80μ από το δάπεδο, σε κατάλληλες θέσεις του χώρου.

ΔΑΠΕΔΟ

Τα υλικά κατασκευής του δαπέδου πρέπει να εξασφαλίζουν αντιολισθηρότητα, ομοιογένεια, μικρή ανακλαστικότητα και ευκολία στον καθαρισμό και την συντήρηση.

Η αποχέτευση του δαπέδου επιτυγχάνεται με κατάλληλα διαμορφωμένες κλίσεις προς το σιφόνι δαπέδου. Οι χρωματικές αντιθέσεις μεταξύ δαπέδου, τοίχων, ειδών υγιεινής και θυρόφυλλου και ο άπλετος φωτισμός διευκολύνουν ιδιαίτερα τα άτομα με μειωμένη όραση.

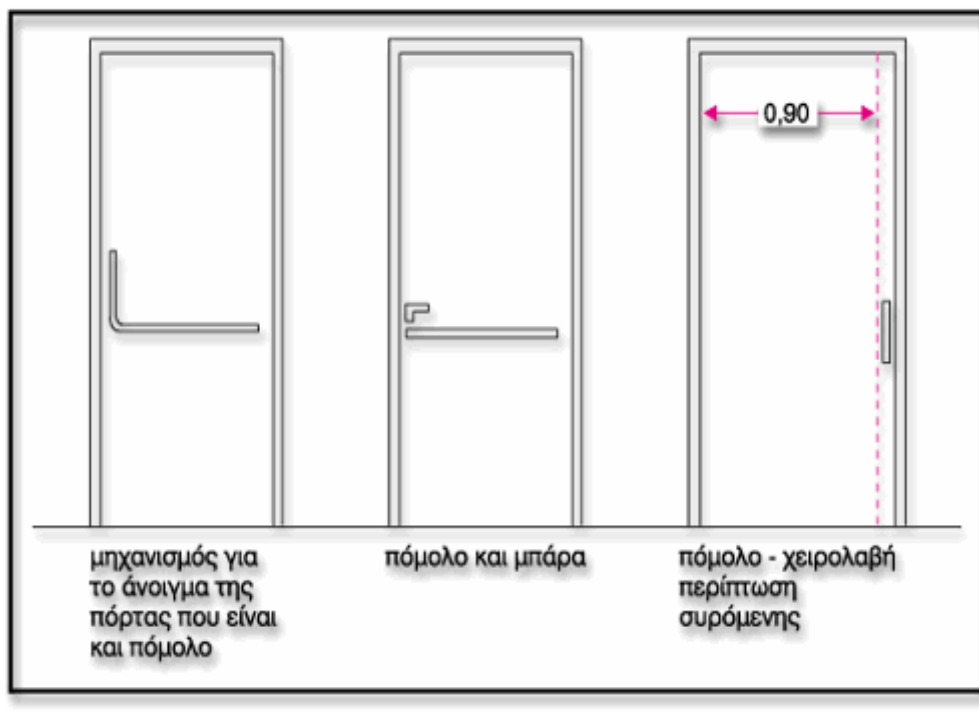

Πόρτα εξόδου χώρων υγιεινής

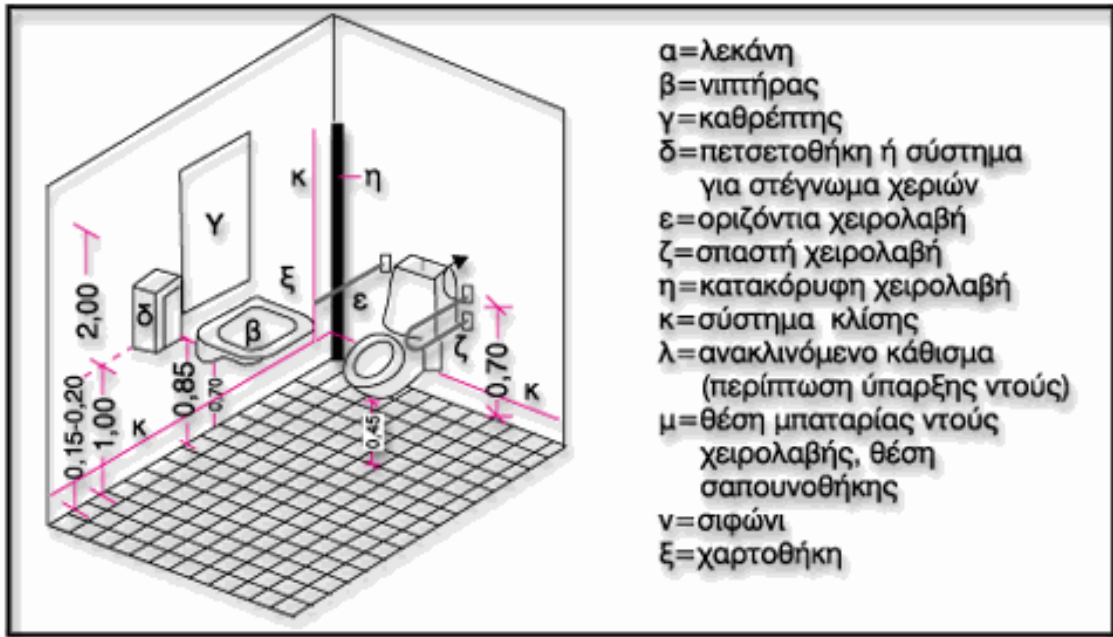

Σχεδιασμός W.C.

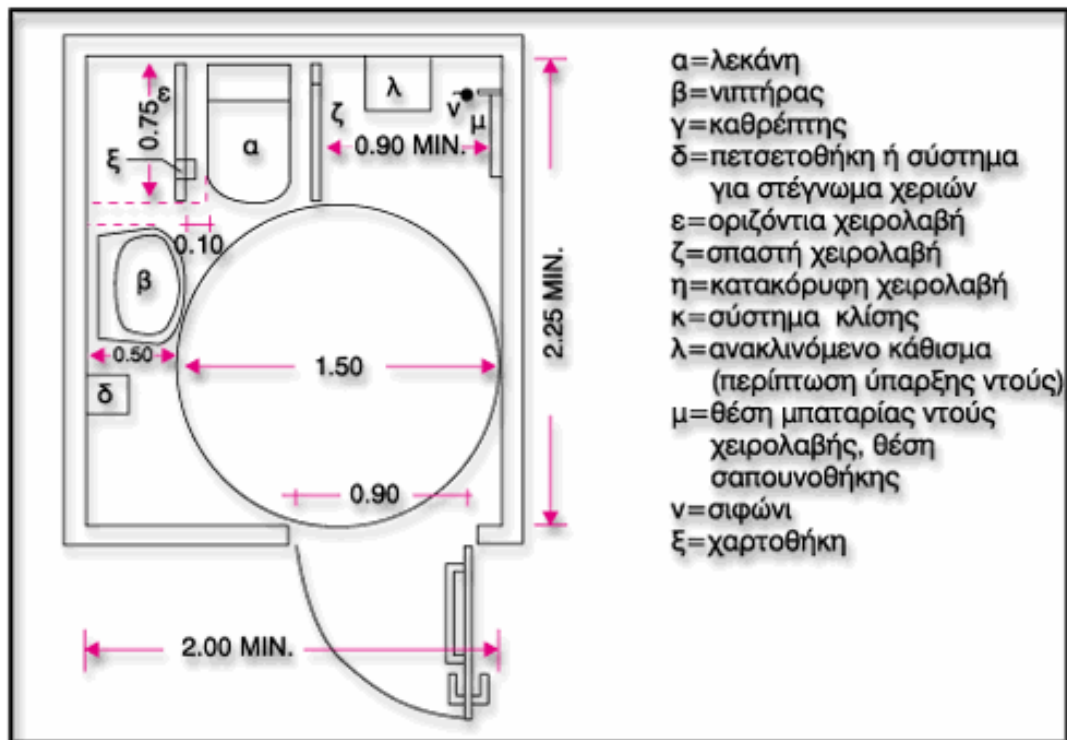

Σχεδιασμός χώρου υγιεινής

Επίσης ο Ανάδοχος κατασκευής του έργου είναι υποχρεωμένος να τοποθετήσει στο έργο ειδική πινακίδα με τα στοιχεία του προγράμματος χρηματοδότησης, το κόστος της οποίας προβλέπεται να καλυφθεί από αυτό.

ΜΕΣΣΗΝΗ 21-01-22

ΜΕΣΣΗΝΗ

ΣΥΝΤΑΧΘΗΚΕ

ΕΛΕΓΧΘΗΚΕ & ΘΕΩΡΗΘΗΚΕ
Η Αν. ΔΙΕΥΘΥΝΤΡΙΑ

ΓΩΓΩ ΚΟΥΡΟΥΠΗ
ΑΡΧΙΤ. ΜΗΧΑΝΙΚΟΣ

ΓΕΩΡΓΙΑ ΚΑΡΑΣΤΑΘΗ
ΠΟΛΙΤΙΚΟΣ ΜΗΧΑΝΙΚΟΣ

ΕΛΛΗΝΙΚΗ ΔΗΜΟΚΡΑΤΙΑ
ΠΕΡΙΦΕΡΕΙΑ ΠΕΛΟΠΟΝΝΗΣΟΥ
ΔΗΜΟΣ ΜΕΣΣΗΝΗΣ
ΔΙΕΥΘΥΝΣΗ ΤΕΧΝ. ΥΠΗΡΕΣΙΩΝ

ΕΡΓΟ :
ΚΑΤΑΣΚΕΥΗ ΡΑΜΠΩΝ ΚΑΙ ΧΩΡΩΝ ΥΓΙΕΙΝΗΣ
ΓΙΑ ΤΗΝ ΠΡΟΣΒΑΣΗ ΚΑΙ ΤΗΝ ΕΞΥΠΗΡΕΤΗΣΗ
ΑΜΕΑ ΣΕ ΣΧΟΛΙΚΕΣ ΜΟΝΑΔΕΣ Δ. ΜΕΣΣΗΝΗΣ

ΠΡΟΥΠΟΛΟΓΙΣΜΟΣ: 70.500,00€

ΑΡ.ΜΕΛ. : 1498-2/2022

7. ΦΑΚΕΛΟΣ ΑΣΦΑΛΕΙΑΣ ΚΑΙ ΥΓΕΙΑΣ (Φ.Α.Υ.)

**ΕΡΓΟ: ΚΑΤΑΣΚΕΥΗ ΡΑΜΠΩΝ ΚΑΙ ΧΩΡΩΝ ΥΓΙΕΙΝΗΣ ΓΙΑ ΤΗΝ ΠΡΟΣΒΑΣΗ ΚΑΙ
ΤΗΝ ΕΞΥΠΗΡΕΤΗΣΗ ΑΜΕΑ ΣΕ ΣΧΟΛΙΚΕΣ ΜΟΝΑΔΕΣ Δ. ΜΕΣΣΗΝΗΣ**

ΦΑΚΕΛΟΣ ΑΣΦΑΛΕΙΑΣ ΚΑΙ ΥΓΕΙΑΣ (Φ.Α.Υ.)

ΠΕΡΙΕΧΟΜΕΝΑ

ΤΜΗΜΑ Α	3
Γενικά στοιχεία έργου.....	3
1. Είδος του έργου και χρήση αυτού.....	3
3. Ακριβής διεύθυνση του έργου.....	3
3. Αριθμός έγκρισης της μελέτης.....	3
4. Στοιχεία των κυρίων του έργου.....	3
3. Στοιχεία του συντάκτη του ΦΑΥ.....	4
3. Στοιχεία των υπευθύνων ενημέρωσης / αναπροσαρμογής του ΦΑΥ.....	4
ΤΜΗΜΑ Β	5
Μητρώο του έργου.....	5
1. Τεχνική περιγραφή του έργου.....	5
2. Παραδοχές μελέτης.....	5
3. Ως κατεσκευάσθη σχέδια του έργου και των εγκαταστάσεων.....	5
ΤΜΗΜΑ Γ	6
Επισημάνσεις.....	6
1. Θέσεις δικτύων.....	6
2. Σημεία των κεντρικών διακοπών.....	Σφάλμα! Δεν έχει οριστεί σελιδοδείκτης.
3. Θέσεις υλικών που ενδέχεται να προκαλέσουν κίνδυνο.....	6
4. Ιδιαιτερότητες στη στατική δομή, ευστάθεια και αντοχή του έργου.....	6
5. Οδοί διαφυγής και έξοδοι κινδύνου.....	6
6. Περιοχές εκπομπής ιοντίζουσας ακτινοβολίας.....	7
7. Χώροι με υπερπίεση ή υποπίεση.....	7
8. Άλλες ζώνες κινδύνου.....	7
9. Καθορισμός συστημάτων που πρέπει να βρίσκονται σε συνεχή λειτουργία.....	7
ΤΜΗΜΑ Δ	8
Οδηγίες και χρήσιμα στοιχεία.....	8
1. Εργασίες σε στέγες.....	8
2. Εργασίες στις εξωτερικές όψεις του έργου και στους φωταγωγούς.....	8
3. Εργασίες σε ύψος στο εσωτερικό του έργου.....	8
4. Εργασίες σε φρέατα, υπόγεια ή τάφρους.....	8
5. Πρόληψη ατυχημάτων.....	9
6. Πρόληψη από μολύνσεις.....	10
7. Πρόληψη ατυχημάτων που οφείλονται σε έλλειψη Οξυγόνου.....	11
8. Πρόληψη ατυχημάτων που οφείλονται σε βλαβερά αέρια ή ατμούς.....	11
9. Εργασίες σε περιβάλλον με κίνδυνο έκρηξης ή πυρκαγιάς.....	11
ΤΜΗΜΑ Ε :.....	12

Πρόγραμμα αναγκαίων επιθεωρήσεων και συντηρήσεων του έργου και των εγκαταστάσεών του 12

Γενικά στοιχεία έργου

Ο παρών Φάκελος Ασφάλειας και Υγείας (Φ.Α.Υ.) συντάσσεται σύμφωνα με τις διατάξεις του Π.Δ. 305/96, άρθρο 3. Ιδιαίτερη προσοχή και επιμέλεια πρέπει να δίδεται στην τήρηση και εφαρμογή των διατάξεων του Π.Δ. 1073/1981.

1. Είδος του έργου και χρήση αυτού

Αντικείμενο του έργου αποτελεί η κατασκευή ραμπών και χώρων υγιεινής για την πρόσβαση και την εξυπηρέτηση ΑΜΕΑ σε σχολικές μονάδες Δ. Μεσσήνης.

2. Ακριβής διεύθυνση του έργου

Οι προαναφερόμενες κατασκευές θα πραγματοποιηθούν σε 14 κτίρια σχολείων τα οποία επέλεξε η Δημοτική Αρχή και είναι τα εξής:

- Α΄ και Ε΄ Νηπιαγωγείο Μεσσήνης
- Β΄ και Δ΄ Νηπιαγωγείο Μεσσήνης
- 1^ο Δημοτικό σχολείο Μεσσήνης
- 2^ο και 4^ο Δημοτικό σχολείο Μεσσήνης
- 2^ο Γυμνάσιο Μεσσήνης
- Δημοτικό σχολείο Βαλύρας
- Νηπιαγωγείο και δημοτικό σχολείο Εύας
- Λύκειο Αριστομένη
- Δημοτικό σχολείο Πεταλιδίου
- Γυμνάσιο- Λύκειο Ανδρούσας
- Δημοτικό σχολείο Λογγά
- Δημοτικό σχολείο Αριστομένη
- Γυμνάσιο –Λύκειο Πεταλιδίου
- Νηπιαγωγείο Στρεφίου

3. Αριθμός έγκρισης της μελέτης

Η μελέτη αφού θεωρήθηκε αρμοδίως από την Διεύθυνση Τεχνικής Υπηρεσίας του Δήμου, εγκρίθηκε με την αριθμ. 15/2022 Α.Ο.Ε. του Δήμου Μεσσήνης.

4. Στοιχεία των κυρίων του έργου

Στον πίνακα που ακολουθεί καταγράφονται τα στοιχεία των κυρίων του εν λόγω έργου κατά χρονολογική σειρά αρχίζοντας από τον αρχικό/αρχικούς ιδιοκτήτες και

συμπληρώνονται καθ' όλη τη διάρκεια της ζωής του έργου, όποτε επέρχεται κάποια αλλαγή στη συνολική ή στις επί μέρους ιδιοκτησίες:

Όνοματεπώνυμο	Διεύθυνση	Ημερ/νία κτήσεως	Τμήμα του έργου όπου υπάρχει ιδιοκτησία
ΔΗΜΟΣ ΜΕΣΣΗΝΗΣ	ΔΗΜΟΣ ΜΕΣΣΗΝΗΣ		100%

5. Στοιχεία του συντάκτη του ΦΑΥ

Συντάκτης του παρόντος υπήρξε:
Τεχνική Υπηρεσία Δήμου Μεσσήνης

6. Στοιχεία των υπευθύνων ενημέρωσης / αναπροσαρμογής του ΦΑΥ

Όνοματεπώνυμο	Ιδιότητα	Διεύθυνση	Ημερ/νία αναπροσαρμογής

ΤΜΗΜΑ Β

Μητρώο του έργου

1. Τεχνική περιγραφή του έργου

Το έργο περιλαμβάνει την *Παραδοχές μελέτης*

A. ΥΛΙΚΑ

2.A.1	<i>Κατηγορίες σκυροδέματος</i>	C16/20
2.A.2	<i>Κατηγορία χάλυβα</i>	B500C
2.A.3		
2.A.4		

2. Ως κατεσκευάσθη σχέδια του έργου και των εγκαταστάσεων

Επισυνάπτονται σε παράρτημα, μετά την ολοκλήρωση της κατασκευής του έργου.

Επισημάνσεις

Στο παρόν κεφάλαιο αναφέρονται τυχόν ιδιαίτερες επισημάνσεις οι οποίες θα πρέπει να λαμβάνονται υπόψη καθ' όλη τη διάρκεια της ζωής του έργου και απευθύνονται στους μεταγενέστερους χρήστες και τους συντηρητές - επισκευαστές του.

1. Θέση χώρου ανάπτυξης του έργου

Σχετικά με τις θέσεις χώρων :

Ο χώρος κατασκευής του έργου εντοπίζεται σε 14 κτίρια σχολείων και οι εν λόγω κατασκευές θα γίνουν σύμφωνα με τις ισχύουσες τεχνικές προδιαγραφές του υπουργείου Περιβάλλοντος και Ενέργειας, καθώς και σύμφωνα με την νομοθεσία για την προσβασιμότητα των ΑΜΕΑ σε δημόσια κτίρια και δημόσιους χώρους όπως έχει τροποποιηθεί.

Όλα τα δίκτυα στον περιβάλλοντα χώρο του έργου που έχουν εντοπισθεί ή με οποιοδήποτε τρόπο έχουν γίνει γνωστά και εκτιμάται ότι θα πρέπει να ληφθούν υπόψη κατά ενδεχόμενες μεταγενέστερες εργασίες.

Πριν την έναρξη των εργασιών πρέπει να ληφθούν όλες οι αρμόδιες πληροφορίες για την ενδεχόμενη ύπαρξη στην περιοχή υπογείων καλωδίων μεταφοράς – διανομής ηλεκτρικού ρεύματος και σε καταφατική περίπτωση η ακριβής θέση και διαδρομή των προς αποφυγή κινδύνων.

Οποιαδήποτε απαιτούμενη επέμβαση στα δίκτυα (όπως ανύψωση ή διακοπή δικτύου) να πραγματοποιείται μόνο από την αρμόδια υπηρεσία μετά από έγγραφη αίτηση του ενδιαφερομένου. Η ανύψωση ή άλλη επέμβαση επί των ιδιωτικών γραμμών, πρέπει να πραγματοποιείται αποκλειστικά υπό αρμοδίων αδειούχων ηλεκτρολόγων.

2. Θέσεις υλικών που ενδέχεται να προκαλέσουν κίνδυνο

δεν υπάρχει ουδεμία επισημάνση

3. Ιδιαιτερότητες στη στατική δομή, ευστάθεια και αντοχή του έργου

Σχετικά με ιδιαιτερότητες στο σύνολο ή σε επιμέρους στοιχεία του έργου (π.χ. περιπτώσεις προκατασκευής, προέντασης, σημειακών φορτίων, κλπ.) ουδεμία επισημάνση υπάρχει.

4. Οδοί διαφυγής και έξοδοι κινδύνου

Όλες οι εργασίες γίνονται σε υπάρχοντες χώρους παιδικών χαρών που λειτουργούν στη πόλη της Μεσσήνης εδώ και χρόνια και σε περίπτωση κινδύνου θα χρησιμοποιηθούν οι παράπλευρες οδοί.

5. Περιοχές εκπομπής ιοντίζουσας ακτινοβολίας

Ουδεμία επισήμανση διότι το υπό μελέτη έργο δεν περιλαμβάνει τις προαναφερόμενες περιοχές

6. Χώροι με υπερπίεση ή υποπίεση

Ουδείς χώρος υπάρχει

7. Άλλες ζώνες κινδύνου

Ουδεμία

8. Καθορισμός συστημάτων που πρέπει να βρίσκονται σε συνεχή λειτουργία

Ουδεμία

10. Γενικά

Γενικά, πρέπει να λαμβάνονται υπόψη τα κάτωθι 1)ο Ν1418/84 όπως έχει τροποποιηθεί και συμπληρωθεί και ισχύει σήμερα, 2)το Π.Δ. 305/96, 3) η Οδηγία 92/57/ΕΟΚ, 4) η Υ.Α. ΔΙΠΑΔ/οικ/177/2001, η Υ.Α. ΔΙΠΑΔ/οικ/889/2002, 4)το Π.Δ. 60/2007.

Οδηγίες και χρήσιμα στοιχεία

Στο τμήμα αυτό καταγράφονται στοιχεία που αποσκοπούν στην πρόληψη και αποφυγή κινδύνων κατά τις ενδεχόμενες μεταγενέστερες εργασίες (συντήρησης, καθαρισμού, επισκευής, κλπ) καθ' όλη τη διάρκεια της ζωής του έργου και δίνονται οδηγίες για τον ασφαλή τρόπο εκτέλεσης των εργασιών. Μπορούν εδώ να αναφερθούν – π.χ. – κατά πόσο το κτίσμα διαθέτει από κατασκευής μηχανισμό ή εγκατάσταση για την εκτέλεση επισκευών στις εξωτερικές του επιφάνειες, ή αν υπάρχουν προβλέψεις για την εγκατάσταση τέτοιου μηχανισμού, ποιες και σε ποια σημεία, κλπ.)

1. Εργασίες σε στέγες

Στο υπό μελέτη έργο δεν υπάρχουν τέτοιες εργασίες.

2. Εργασίες στις εξωτερικές όψεις του έργου και στους φωταγωγούς

Στο υπό μελέτη έργο υπάρχουν τέτοιες εργασίες σε όψη του έργου

3. Εργασίες σε ύψος στο εσωτερικό του έργου

Δεν υπάρχουν εργασίες σε ύψος στο εσωτερικό του έργου

4. Εργασίες σε φρέατα, υπόγεια ή τάφρους

Η παρούσα οδηγία αναφέρεται σε εργασίες γενικά σε θέσεις όπου υπάρχει κίνδυνος ασφυξίας, πνιγμού και έκθεσης σε χημικούς, φυσικούς και βιολογικούς παράγοντες

Η αντιστήριξη πραγματοποιείται παράλληλα με την πρόοδο των εργασιών και εάν υπάρχει ανάγκη με κατάλληλη μέθοδο ή με μηχανικά μέσα εξ αποστάσεως χωρίς την είσοδο των εργαζομένων στο σκάμμα.

Για την παρεμπόδιση πτώσης υλικών, εργαλείων και αντικειμένων πάσης φύσεως στο σκάμμα πρέπει τα χείλη της εκσκαφής να περιβάλλονται από κράσπεδα ύψους 15 εκατοστών του μέτρου ή δε επένδυση της τάφρου ή του φρέατος στις περιπτώσεις που απαιτείται να εξέχει από την επιφάνεια του εδάφους τουλάχιστον κατά δεκαπέντε εκατοστά του μέτρου.

Τα προϊόντα εκσκαφής τοποθετούνται σε απόσταση 60 cm από το χείλος του ορύγματος. Κατά τις εκσκαφές σε οδούς ή κοινόχρηστους χώρους πρέπει να λαμβάνονται κατά περίπτωση και τα αντίστοιχα μέτρα ασφαλείας που προβλέπονται από τις οικείες διατάξεις του ΚΟΚ (Κώδικα Οδικής Κυκλοφορίας).

Αναλυτικότερα επισημαίνονται τα ακόλουθα :

5. Πρόληψη ατυχημάτων

5.1. Ανύψωση φορτίων

Χρησιμοποίηση ανυψωτήρα για την ανύψωση βαρειών αντικειμένων και αποφυγή βίαιων κινήσεων. Οι χειρισμοί και μεταφορά βαρειών αντικειμένων είναι αιτία των πιο συχνών ατυχημάτων.

Οι κάδοι εξαγωγής των υλικών εκσκαφής από τα σκάμματα κατά τη φάση κατασκευής του έργου πρέπει να ανασύρονται δια βαρούλκου ή άλλης ανυψωτικής μηχανής και να μην πληρούνται μέχρι των χειλέων.

Η ανάρτηση των κάδων πρέπει να γίνεται με προσοχή κατακόρυφα και στο κέντρο της κοιλότητας του εκσκαπτόμενου χώρου.

5.2. Πτώσεις

Τα φορητά εργαλεία να ξαναμπαινουν στη θέση τους μετά τη χρήση. Να αποφεύγεται παρουσία γράσου, λαδιού και πάγου στους διαδρόμους επίσκεψης, στα σκαλοπάτια και στις σκάλες.

Να είναι τα φρεάτια καλυμμένα ή εφοδιασμένα με κιγκλίδωμα. Να τοποθετηθούν πινακίδες που να προτρέπουν σε προσοχή, όπου χρειάζεται. Να τοποθετηθούν κιγκλιδώματα γύρω από τις ανοιχτές δεξαμενές και όπου υπάρχει κίνδυνος πτώσης. Οι πτώσεις αποτελούν τη δεύτερη πιο συχνή αιτία ατυχημάτων μετά την ανύψωση φορτίων.

5.3. Τραυματισμοί

Να μετακινούνται τα καλύμματα των φρεατίων με ένα ανυψωτή με άγκιστρο παρά με κάποιο μοχλό.

Στην περίπτωση που το κάλυμμα δεν είναι πολύ βαρύ, ο πιο σίγουρος τρόπος είναι να συρθεί οριζόντια μακριά από το φρεάτιο. Να αποφεύγεται να αφήνεται το στόμιο του φρεατίου μερικώς ανοιχτό.

Χρήση γαντιών εργασίας όταν γίνονται χειρισμοί με μεγάλα και βαριά αντικείμενα.

Εφοδιασμός με μεταλλικά πλέγματα όλων των τμημάτων κίνησης των μηχανημάτων. Να φωτίζεται κατάλληλα ο χώρος εργασίας φυσικά ή τεχνητά.

5.4. Ατυχήματα και σοκ που οφείλονται στον ηλεκτρισμό

Πρέπει να λαμβάνονται όλα τα επιβαλλόμενα μέτρα ώστε να αποκλείεται η προσέγγιση εργαζομένων σε ηλεκτροφόρους αγωγούς ή στοιχεία ασχέτως τάσεως αυτών.

Να τοποθετούνται λαστιχένια πατάκια μπροστά από τους ηλεκτρικούς διακόπτες.

Αποσύνδεση του κυρίου διακόπτη ελέγχου όταν γίνονται εργασίες σε ένα κινητήρα ή άλλη ηλεκτρική συσκευή.

Φροντίδα ώστε όλος ο ηλεκτρικός εξοπλισμός να έχει καλά γειωθεί και όλες οι εξωτερικές ηλεκτρικές καλωδιώσεις να είναι μονωμένες.

5.5. Πυρκαγιές

Εφοδιασμός της εγκατάστασης με ένα επαρκές αριθμό πυροσβεστήρων, διαφόρων τύπων για κάθε ενδεχόμενο τύπο φωτιάς. Οι πυροσβεστήρες σόδας ή νερού χρησιμοποιούνται αποκλειστικά και μόνο για πυρκαγιές που οφείλονται σε καύση ξύλου, χαρτιού ή πλαστικής ύλης, ενώ για εύφλεκτα υγρά, αέρια και λιπαντικά έχουμε καλύτερα αποτελέσματα με πυροσβεστήρες διοξειδίου του άνθρακα, στερεών χημικών υλών ή αφρού.

Για την ασφάλεια του προσωπικού και την αποφυγή μεγαλύτερων βλαβών στον εξοπλισμό, οι πυρκαγιές που οφείλονται σε βραχυκύκλωμα πρέπει να σβήνονται με πυροσβεστήρες που περιέχουν μη αγωγιμη ύλη, όπως CO₂, ορισμένα άλλα στερεά χημικά και τετραχλωράνθρακα.

Θα πρέπει επίσης να έχουμε σοβαρά υπ' όψη ότι αυτοί που έχουν αναλάβει την πυρόσβεση, όταν βρίσκονται σε μέρη που δεν αερίζονται καλά, αν δεν διαθέτουν τα κατάλληλα μέσα ασφαλείας, κινδυνεύουν από λιποθυμία λόγω έλλειψης οξυγόνου ή ασφυξία που οφείλεται σε επικίνδυνους καπνούς που δημιουργούνται κατά την καύση.

5.6. Τεχνικά μέτρα ασφαλείας

Χρήση ζώνης ασφαλείας για εργασία σε φρεάτια, δεξαμενές ή άλλες κατασκευές με βάθος μεγαλύτερο από 2,5-3,0 μέτρα. Δύο άτομα πρέπει να είναι σε αναμονή για να βοηθήσουν τον εργάτη σε περίπτωση ανάγκης.

Βεβαίωση ότι όλοι έχουν οδηγίες πρώτων βοηθειών, και ότι είναι διαθέσιμα τα νούμερα τηλεφώνων ορισμένων γιατρών, του νοσοκομείου, της πυροσβεστικής, ασθενοφόρου και της αστυνομικής αρχής.

6. Πρόληψη από μολύνσεις

Φύση των μολύνσεων

Λόγω της φύσης του έργου (δίκτυο ύδρευσης) δεν υπάρχει κίνδυνος μολύνσεων. Σε κάθε περίπτωση κρίνεται απαραίτητο να παρθούν τα παραπάνω προληπτικά μέτρα:

- Πόσιμο νερό

Το πόσιμο νερό πρέπει να είναι ασφαλές. Γι' αυτό το λόγο να αποφευχθεί οποιαδήποτε διασταύρωση των σωλήνων νερού τροφοδοσίας με τους σωλήνες λυμάτων ή οτιδήποτε άλλο υγρού.

Διασταυρώσεις αυτού του είδους δεν πρέπει να επιτρέπονται ούτε καν μελλοντικά.

-Πρώτες βοήθειες

Να υπάρχει σε διάθεση εξοπλισμός πρώτων βοηθειών για την άμεση αντιμετώπιση μικρών τραυμάτων. Εκτός εάν πρόκειται για κάτι που δεν είναι καθόλου σοβαρό, ο τραυματίας θα πρέπει να οδηγείται κατευθείαν σε κάποιο γιατρό.

-Εμβολιασμός

Δεν απαιτείται

-Ατομικές προφυλάξεις

Χρήση ελαστικών γαντιών για εργασίες συντήρησης. Να πλένονται τα χέρια με ζεστό νερό και σαπούνι πριν το φαγητό ή το κάπνισμα.

7. Πρόληψη ατυχημάτων που οφείλονται σε έλλειψη Οξυγόνου

Ο αέρας κανονικά περιέχει 21% κ.ο. οξυγόνο και 79% άζωτο. Όταν η συγκέντρωση οξυγόνου πέσει κάτω από 15% τότε υπάρχει κίνδυνος για τον άνθρωπο και θεωρούμε ότι έχουμε "περιβάλλον φτωχό σε οξυγόνο".

Δεν παρατηρούνται τέτοιες συνθήκες έλλειψης οξυγόνου.

8. Πρόληψη ατυχημάτων που οφείλονται σε βλαβερά αέρια ή ατμούς

Θεωρείται βλαβερό το αέριο ή ο ατμός που μπορεί άμεσα ή έμμεσα να προσβάλει την υγεία ή να καταστρέψει την όραση του ανθρώπου προκαλώντας πυρκαγιά, έκρηξη, ασφυξία ή λιποθυμία.

Η ασφυξία που προκαλεί το αέριο μπορεί να οφείλεται σε κάποια χημική αντίδραση, όπως στη περίπτωση του διοξειδίου του άνθρακα που σε συνδυασμό με την αιμοσφαιρίνη του αίματος προκαλεί έλλειψη οξυγόνου, είτε σε μηχανικά αίτια, όπου η παρουσία ενός αερίου προκαλεί τη δημιουργία περιβάλλοντος φτωχού σε οξυγόνο.

Τέτοιες συνθήκες δεν παρατηρούνται στην κατασκευή του εν λόγω έργου.

9. Εργασίες σε περιβάλλον με κίνδυνο έκρηξης ή πυρκαγιάς

Δεν υπάρχουν τέτοιες εργασίες κατά τη φάση κατασκευής του έργου. Κατά τη φάση συντήρησης τα μέτρα προφύλαξης και αντιμετώπισης αναφέρθηκαν στο προηγούμενο κεφάλαιο.

ΤΜΗΜΑ Ε :

**Πρόγραμμα αναγκαίων επιθεωρήσεων και συντηρήσεων του έργου και
των εγκαταστάσεών του**

Σε μηνιαία βάση θα πρέπει το έργο να επιθεωρείται από ειδικευμένο συνεργείο των Τεχνικών Υπηρεσιών του Δήμου Μεσσήνης.

Οι βλάβες που τυχόν θα διαπιστώνονται θα πρέπει να επισημαίνονται και να επιδιορθώνονται άμεσα.

Μεσσήνη 21 /01/2022
Συντάχθηκε

ΚΟΥΡΟΥΠΗ ΓΩΓΩ
ΑΡΧΙΤ. ΜΗΧΑΝΙΚΟΣ

Μεσσήνη
Ελέγχθηκε & Θεωρήθηκε
Η ΑΝΑΠΛ. Δ/ΝΤΡΙΑ Τ.Υ.
ΔΗΜΟΥ ΜΕΣΣΗΝΗΣ

ΓΕΩΡΓΙΑ ΚΑΡΑΣΤΑΘΗ
ΠΟΛΙΤΙΚΟΣ ΜΗΧΑΝΙΚΟΣ