

ΕΡΓΟ:

**«ΒΕΛΤΙΩΣΗ ΟΔΙΚΗΣ ΑΣΦΑΛΕΙΑΣ ΑΣΤΙΚΩΝ ΚΑΙ ΠΕΡΙΑΣΤΙΚΩΝ ΟΔΩΝ ΔΗΜΟΥ
ΜΕΣΣΗΝΗΣ»**

ΠΡΟΫΠΟΛΟΓΙΣΜΟΣ 2.277.999,99 € ΜΕ ΦΠΑ

CPV: 45233120-6 (Εργα οδοποιίας)

ΔΙΑΤΑΞΕΙΣ ΕΚΤΕΛΕΣΕΩΣ ΤΟΥ ΕΡΓΟΥ : Ν. 4412/2016-ΦΕΚ 147/Α/08-08-2016

Ν. 4782/2021-φεκ36/α/09-03-2021 171/87 Π.Δ. - 28/80 Π.Δ.

ΠΕΡΙΕΧΟΜΕΝΑ

1. ΤΕΧΝΙΚΗ ΠΕΡΙΓΡΑΦΗ
2. ΠΕΡΙΓΡΑΦΙΚΟ ΤΙΜΟΛΟΓΙΟ ΜΕΛΕΤΗΣ
3. ΠΡΟΫΠΟΛΟΓΙΣΜΟΣ ΜΕΛΕΤΗΣ
4. ΕΙΔΙΚΗ ΣΥΓΓΡΑΦΗ ΥΠΟΧΡΕΩΣΕΩΝ
5. Σ.Α.Υ-Φ.Α.Υ.
6. ΔΙΑΚΗΡΥΞΗ
7. ΠΕΡΙΛΗΨΗ ΔΙΑΚΗΡΥΞΗΣ
8. ΕΝΤΥΠΟ ΟΙΚΟΝΟΜΙΚΗΣ ΠΡΟΣΦΟΡΑΣ

1.ΤΕΧΝΙΚΗ ΠΕΡΙΓΡΑΦΗ

Η μελέτη συντάχτηκε με σκοπό να γίνει βελτίωση της οδικής ασφάλειας των αστικών και περιαστικών οδών.

Οι εργασίες στις οδούς αυτές κρίνονται απαραίτητες καθότι λόγω της παλαιότητας και της φθοράς των οδών τίθεται και θέμα ασφάλειας των μετακινήσεων των οχημάτων και των πολιτών αλλά και των δικτύων κοινής ωφέλειας που διέρχονται υπό του οδοστρώματος

Οι δρόμοι που θα γίνουν οι παρεμβάσεις είναι:

Τ.Δ. Μεσσήνης

Ασφαλτοστρωμένοι

1. Οδός Παύλου Πτωχού από κόμβο εισόδου έως μάντρα Δημητρόπουλου 2800μ
2. Οδός Ναυαρίνου από Μεταμορφώσεως Σωτήρος έως συμβολή με Παύλου Πτωχου 450μ
3. Οδός Σταδίου από Κουμουνδούρου έως συμβολή με Τσικλητήρα 360μ
4. Οδός Κορδικτώνος από Σταδίου έως συμβολή με Αριστομένους 140μ
5. Οδός Αριστομένους από Λοχαγού Νικολοπούλου έως συμβολή με Γεωργίου Παπανδρέου 320μ
6. Οδός Σταύρου Τσούση έως κομβο εισόδου Μεσσήνης 460μ
7. Οδός Καπετάν Κρόμπα έως Ιερό Ναό Αγίας Παρασκευής 1050μ
8. Οδός Πολυτεχνείου από συμβολή με Παπαφλέσσα έως συμβολή με 28^{ης} Οκτωβρίου 160μ

Χαλικοστρωμένοι ή χωματόδρομοι

1. Οδός Παπασταθοπούλου από Παπασταθοπούλου συμβολή με Αθανασίου Ηλιοπούλου 75μ
2. Οδός Ύδρας από Αγίου Τρύφωνος έως 20 μ μετά την Παπασταθοπούλου 70μ
3. Οδός Αθανασίου Ηλιοπούλου από Αγίου Τρύφωνος έως 20μ μετά την Παπασταθοπούλου 60μ
4. Οδός Λοχαγού Πετρουλάκη έως συμβολή με Μαστρογιάννη 75 μ
5. Οδός Νεράιδως Πηνειώς από Νεράιδως Πηνειώς έως συμβολή με Ναπολέοντα Ζέρβα 80μ
6. Οδός Ναπολέοντα Ζέρβα έως συμβολή με Νεράιδως Πηνειώς 60μ
7. Οδός Παύλου Μπακογιάννη από Παυλου Μπακογιάννη και για μήκος 260μ

Ειδικότερα θα πραγματοποιηθούν οι παρακάτω εργασίες:

Α) Στους ασφαλτοστρωμένους οι ανωμαλίες του οδοστρώματος (ρηγματώσεις, τα μικρά βυθίσματα, οι μικρές αυλακώσεις και οι επιφανειακές φθορές που έχουν δημιουργηθεί λόγω καταπόνησης του οδοστρώματος σε συνδυασμό με τις αδυναμίες του ασφαλτομίγματος ή της δομής του οδοστρώματος , τις διάφορες τομές που έχουν γίνει για την διέλευση αγωγών κοινής ωφελείας (ύδρευσης , αποχέτευσης , οπτικών ινών κ.λ.π.) καθώς και εξαιτίας των καιρικών συνθηκών και έχουν δημιουργήσει μεγάλες φθορές με την πάροδο του χρόνου θα αντιμετωπισθούν με τις παρακάτω εργασίες

- Εργασίες τομής του υφιστάμενου οδοστρώματος από ασφαλτοσκυρόδεμα, με χρήση ασφαλτοκόπτη, ώστε να αποκλείονται αποξηλώσεις έξω από τα προβλεπόμενα όρια της κοπής και να προφυλάσσεται το παραμένον οδόστρωμα από φθορές κατά τη διάρκεια των εργασιών στα τμήματα αυτά που έχουν υποστεί καθίζηση οι οποίες απαιτείται να αποκατασταθούν πριν την διάστρωση της ασφαλτικής στρώσης..
- Απόξεση υπάρχοντος φθαρμένου ασφαλτικού τάπητα αστικής οδού με χρήση φρέζας (φρεζάρισμα)σε βάθος 50mm.
- Κατασκευή ασφαλτικών στρώσεων και στρώσεων αλλαγής επικλίσεων, καθώς και επουλώσεις λάκκων, με ασφαλτόμιγμα παρασκευαζόμενο εν θερμώ στα τμήματα αυτά που έχουν υποστεί καθίζηση οι οποίες απαιτείται να αποκατασταθούν πριν την διάστρωση της ασφαλτικής στρώσης.

- Συγκολλητική επάλειψη επί ασφαλτικής στρώσης, με ασφαλτικό διάλυμα τύπου ME-5 ή καθαρή άσφαλτο ή ασφαλτικό γαλάκτωμα ταχείας διάσπασης.
- Ισοπεδωτικές στρώσεις ασφαλτομίγματος τύπου ΑΣ 31,5 ή ΑΣ 40,
- Διάστρωση με ασφαλτική στρώση κυκλοφορίας συμπυκνωμένου πάχους 0,05 m κοινής ασφάλτου τύπου ΑΣ 12,5 ή ΑΣ 20

Β) Στους χαλικοστρωμένους ή χωμάτινους δρόμους θα γίνουν οι εργασίες

- Οι απαραίτητες χωματουργικές εργασίες για ισοπέδωση της επιφάνειας του οδοστρώματος
- Διάστρωση με υλικό βάσης οδοστρωσίας μεταβλητού πάχους από θραυστά αδρανή υλικά
- διάστρωση με υλικό βάσης οδοστρωσίας συμπυκνωμένου πάχους 0,10 m από θραυστά αδρανή υλικά
- Προεπάλειψη ανασφάλτωσης επιφάνειας με ασφαλτικό διάλυμα τύπου ME-0 ή με όξινο ασφαλτικό γαλάκτωμα αφού προηγηθεί καθαρισμός της επιφάνειας που θα προεπαλειφθεί με μηχανικό σάρωθρο και χειρωνακτική υποβοήθηση.
- Διάστρωση με ασφαλτική στρώση κυκλοφορίας συμπυκνωμένου πάχους 0,05 κοινής ασφάλτου m τύπου ΑΣ 12,5 ή ΑΣ 20

Στους δρόμους αυτούς θα κατασκευασθούν ρείθρα με σκυρόδεμα C20/25 και τοποθέτηση προκατασκευασμένων κρασπένων από σκυρόδεμα κατηγορίας C20/25, διατομής πλάτους 0,15 m και ύψους 0,25 έως 0,30 m

Γ) Στις οδούς Αθανασίου Ηλιοπούλου και Πολυτεχνείου θα κατασκευαστεί και δίκτυο ομβρίων

α) Στην οδό Πολυτεχνείου θα κατασκευαστεί αγωγός ομβρίων μήκους 160 μ περίπου με προκατασκευασμένους τσιμεντοσωλήνες αντοχής 120, Ονομαστικής διαμέτρου D1400 mm, μετα των αναλόγων φρεατίων υδροσυλλογής και επισκέψεως

β) Στην οδό Αθανασίου Ηλιοπούλου θα κατασκευαστεί αγωγός ομβρίων μήκους 60 μ περίπου με πλαστικούς σωλήνες δομημένου τοιχώματος, διαμέτρου σωλήνων (DN) κατά την εσωτερική διάμετρο [DN/ID] Δίκτυα με σωλήνες SN8, DN/ID 600 mm, μετα των αναλόγων φρεατίων υδροσυλλογής και επισκέψεως

Δ) Στην οδό Παύλου Μπακογιάννη θα κατασκευαστεί τοίχος αντιστήριξης από οπλισμένο σκυρόδεμα μήκους 80μ περίπου

Ακόμα θα εκτελεσθούν και εργασίες σε όλους τους δρόμους που θα γίνουν παρεμβάσεις

α) Τοποθέτησης ρυθμιστικών πινακίδων ένδειξης επικινδύνων θέσεων και διαγράμμιση με ανακλαστική βαφή

β) Τοποθέτηση μεταλλικών στηθαίων ασφαλείας

γ) Διαγράμμιση ασφαλτικού οδοστρώματος, νέα ή αναδιαγράμμιση, οποιουδήποτε σχήματος, μορφής και διαστάσεων (διαμήκης, εγκάρσια ειδικά γράμματα ή σύμβολα), με αντανακλαστικό υλικό υψηλής οπισθανάκλασης, με γυάλινα σφαιρίδια

δ) Διαβάσεις πεζών με λευκούς ή έγχρωμους κυβόλιθους ή με θερμοπλαστικά η ψυχροπλαστικά υλικά

Ο ανάδοχος του έργου έχει την υποχρέωση να λαμβάνονται κατά την εκτέλεση των εργασιών όλα τα απαραίτητα μέτρα ασφαλείας (διευθέτηση κυκλοφορίας, κώννοι, πρόσθετες πληροφοριακές πινακίδες σήμανσης, αναλάμποντα προειδοποιητικά σήματα κλπ) σχετικά με τους πεζούς και τα οχήματα σύμφωνα με την κείμενη νομοθεσία.

Όλες οι παρεμβάσεις θα γίνονται κατόπιν υποδείξεως της επίβλεψης .

Ο προϋπολογισμός των εργασιών ανέρχεται στο ποσό των **2.277.999,99 €** με ΦΠΑ 24%

ΑΠΟΣΠΑΣΜΑΤΑ ΧΑΡΤΗ ΤΩΝ ΠΡΟΣ ΑΣΦΑΛΤΟΣΤΡΩΣΗ ΟΔΩΝ

Τ.Δ. ΜΕΣΣΗΝΗΣ

Α. ΔΡΟΜΟΙ ΑΣΦΑΛΤΟΣΤΡΩΜΕΝΟΙ

ΑΞΟΝΑΣ 1: ΚΟΜΒΟΣ ΕΙΣΟΔΟΥ ΕΩΣ ΜΑΝΤΡΑ ΔΗΜΗΤΡΟΠΟΥΛΟΥ



Θέση	Μεσσήνη οδος Παύλου Πτωχού
Μήκος Ασφαλτόστρωσης	2800 M
Μέσω πλάτος Ασφαλτόστρωσης	13 M
Συντεταγμένες σημείου A	
Συντεταγμένες σημείου B	
Υφιστάμενη κατάσταση	ΑΣΦΑΛΤΟΣΤΡΩΜΕΝΟΣ

ΑΞΟΝΑΣ 2: ΑΠΟ ΜΕΤΑΜΟΡΦΩΣΕΩΣ ΣΩΤΗΡΟΣ ΕΩΣ ΣΥΜΒΟΛΗ ΜΕ ΠΑΥΛΟΥ ΠΤΩΧΟΥ



Θέση	Μεσση Οδός Ναυαρίνου
Μήκος Ασφαλτόστρωσης	420 M
Μέσω πλάτος Ασφαλτόστρωσης	7,50 M
Συντεταγμένες σημείου A	
Συντεταγμένες σημείου B	
Υφιστάμενη κατάσταση	ΑΣΦΑΛΤΟΣΤΡΩΜΕΝΟΣ

ΑΞΟΝΑΣ 3: ΑΠΟ ΚΟΥΜΟΥΝΔΟΥΡΟΥ ΕΩΣ ΣΥΜΒΟΛΗ ΜΕ ΤΣΙΚΛΗΤΗΡΑ



Θέση	Μεσσήνη Οδός Σταδίου
Μήκος Ασφαλτόστρωσης	360 M
Μέσω πλάτος Ασφαλτόστρωσης	6,70 M
Συντεταγμένες σημείου A	
Συντεταγμένες σημείου B	
Υφιστάμενη κατάσταση	ΑΣΦΑΛΤΟΣΤΡΩΜΕΝΟΣ

ΑΞΟΝΑΣ 4 : ΑΠΟ ΣΤΑΔΙΟΥ ΕΩΣ ΣΥΜΒΟΛΗ ΜΕ ΑΡΙΣΤΟΜΕΝΟΥΣ



Θέση	Μεσσήνη Οδός Κορδικτώνος
Μήκος Ασφαλτόστρωσης	140 Μ
Μέσω πλάτος Ασφαλτόστρωσης	6,50
Συντεταγμένες σημείου Α	
Συντεταγμένες σημείου Β	
Υφιστάμενη κατάσταση	ΑΣΦΑΛΤΟΣΤΡΩΜΕΝΟΣ

ΑΞΟΝΑΣ 5 : ΑΠΟ ΛΟΧΑΓΟΥ ΝΙΚΟΛΟΠΟΥΛΟΥ ΕΩΣ ΣΥΜΒΟΛΗ ΜΕ ΓΕΩΡΓΙΟΥ ΠΑΠΑΝΔΡΕΟΥ



Θέση	Μεσσήνη Οδός Αριστομέμους
Μήκος Ασφαλτόστρωσης	320 Μ
Μέσω πλάτος Ασφαλτόστρωσης	7,50 Μ
Συντεταγμένες σημείου Α	
Συντεταγμένες σημείου Β	
Υφιστάμενη κατάσταση	ΑΣΦΑΛΤΟΣΤΡΩΜΕΝΟΣ

ΑΞΟΝΑΣ 6: ΑΠΟ ΠΟΛΥΤΕΧΝΕΙΟΥ ΕΩΣ ΣΥΜΒΟΛΗ ΚΟΜΒΟ ΕΙΣΟΔΟΥ ΜΕΣΣΗΝΗΣ



Θέση	Μεσσήνη Οδός Σταύρου Τσούση
Μήκος Ασφαλτόστρωσης	460 M
Μέσω πλάτος Ασφαλτόστρωσης	6,50 M
Συντεταγμένες σημείου A	
Συντεταγμένες σημείου B	
Υφιστάμενη κατάσταση	ΑΣΦΑΛΤΟΣΤΡΩΜΕΝΟΣ

ΑΞΟΝΑΣ 7: ΑΠΟ ΣΤΑΥΡΟΥ ΤΣΟΥΣΗ ΕΩΣ ΙΕΡΟ ΝΑΟ ΑΓΙΑ ΠΑΡΑΣΚΕΥΗΣ



Θέση	Μεσσήνη Οδός Καπετάν Κρόμπα
Μήκος Ασφαλτόστρωσης	1050 M
Μέσω πλάτος Ασφαλτόστρωσης	7,60 M
Συντεταγμένες σημείου A	
Συντεταγμένες σημείου B	
Υφιστάμενη κατάσταση	ΑΣΦΑΛΤΟΣΤΡΩΜΕΝΟΣ

ΑΞΟΝΑΣ 8: ΑΠΟ ΠΑΠΑΦΛΕΣΑ ΕΩΣ 28^{ΗΣ} ΟΚΤΩΒΡΙΟΥ



Θέση	Πολυτεχνείου
Μήκος Ασφαλτόστρωσης	160 M
Μέσω πλάτος Ασφαλτόστρωσης	12 M
Συντεταγμένες σημείου A	
Συντεταγμένες σημείου B	
Υφιστάμενη κατάσταση	ΑΣΦΑΛΤΟΣΤΡΩΜΕΝΟΣ

Τ.Κ. ΜΕΣΣΗΝΗΣ

Β. ΔΡΟΜΟΙ ΧΩΜΑΤΙΝΟΙ - ΤΣΙΜΕΝΟΔΡΟΜΟΙ

ΑΞΟΝΑΣ 9: ΑΠΟ ΠΑΠΑΣΤΑΘΟΠΟΥΛΟΥ ΕΩΣ ΣΥΜΒΟΛΗ ΜΕ ΑΘΑΝΑΣΙΟΥ ΗΛΙΟΠΟΥΛΟΥ



Θέση	Μεσσήνη Οδός Παπασταθοπούλου
Μήκος Οδοστρωσίας , Ασφαλτόστρωσης και κατασκευής κρασπεδόρειθρων	75 Μ
Μέσω πλάτος Οδοστρωσίας και Ασφαλτόστρωσης	6,50 Μ
Συντεταγμένες σημείου Α	
Συντεταγμένες σημείου Β	
Υφιστάμενη κατάσταση	ΧΩΜΑΤΟΔΡΟΜΟΣ

ΑΞΟΝΑΣ 10: ΑΠΟ ΑΓΙΟΥ ΤΡΥΦΩΝΟΣ ΕΩΣ 20 Μ ΜΕΤΑ ΤΗΝ ΠΑΠΑΣΤΑΘΟΠΟΥΛΟΥ



Θέση	Μεσσήνη Οδός Ύδρας
Μήκος Οδοστρωσίας , Ασφαλτόστρωσης και κατασκευής κρασπεδόρειθρων	70 Μ
Μέσω πλάτος Οδοστρωσίας και Ασφαλτόστρωσης	6,50 Μ
Συντεταγμένες σημείου Α	
Συντεταγμένες σημείου Β	
Υφιστάμενη κατάσταση	ΧΩΜΑΤΟΔΡΟΜΟΣ

ΑΞΟΝΑΣ 11: ΑΠΟ ΑΓΙΟΥ ΤΡΥΦΩΝΟΣ ΕΩΣ 20 Μ ΜΕΤΑ ΤΗΝ ΠΑΠΑΣΤΑΘΟΠΟΥΛΟΥ



Θέση	Μεσσήνη Οδός Αθανασίου Ηλιοπούλου
Μήκος Οδοστρωσίας , Ασφαλτόστρωσης και κατασκευής κρασπεδόρειθρων	60 Μ
Μέσω πλάτος Οδοστρωσίας και Ασφαλτόστρωσης	5,50 Μ
Συντεταγμένες σημείου Α	
Συντεταγμένες σημείου Β	
Υφιστάμενη κατάσταση	ΧΩΜΑΤΟΔΡΟΜΟΣ

ΑΞΟΝΑΣ 12: ΑΠΟ ΓΕΩΡΓΙΟΥ ΠΑΠΑΝΔΡΕΟΥ ΕΩΣ ΣΥΜΒΟΛΗ ΜΕ ΜΑΣΤΡΟΓΙΑΝΝΗ



Θέση	Μεσσηνή Οδός Λοχαγού Πετρούλακη
Μήκος Οδοστρωσίας , Ασφαλτόστρωσης και κατασκευής κρασπεδόρειθρων	75 Μ
Μέσω πλάτος Οδοστρωσίας και Ασφαλτόστρωσης	8 Μ
Συντεταγμένες σημείου Α	
Συντεταγμένες σημείου Β	
Υφιστάμενη κατάσταση	ΧΩΜΑΤΟΔΡΟΜΟΣ

ΑΞΟΝΑΣ 13: ΑΠΟ ΝΕΡΑΙΔΑΣ ΠΗΝΕΙΩΣ ΕΩΣ ΣΥΜΒΟΛΗ ΜΕ ΝΑΠΟΛΕΟΝΤΑ ΖΕΡΒΑ

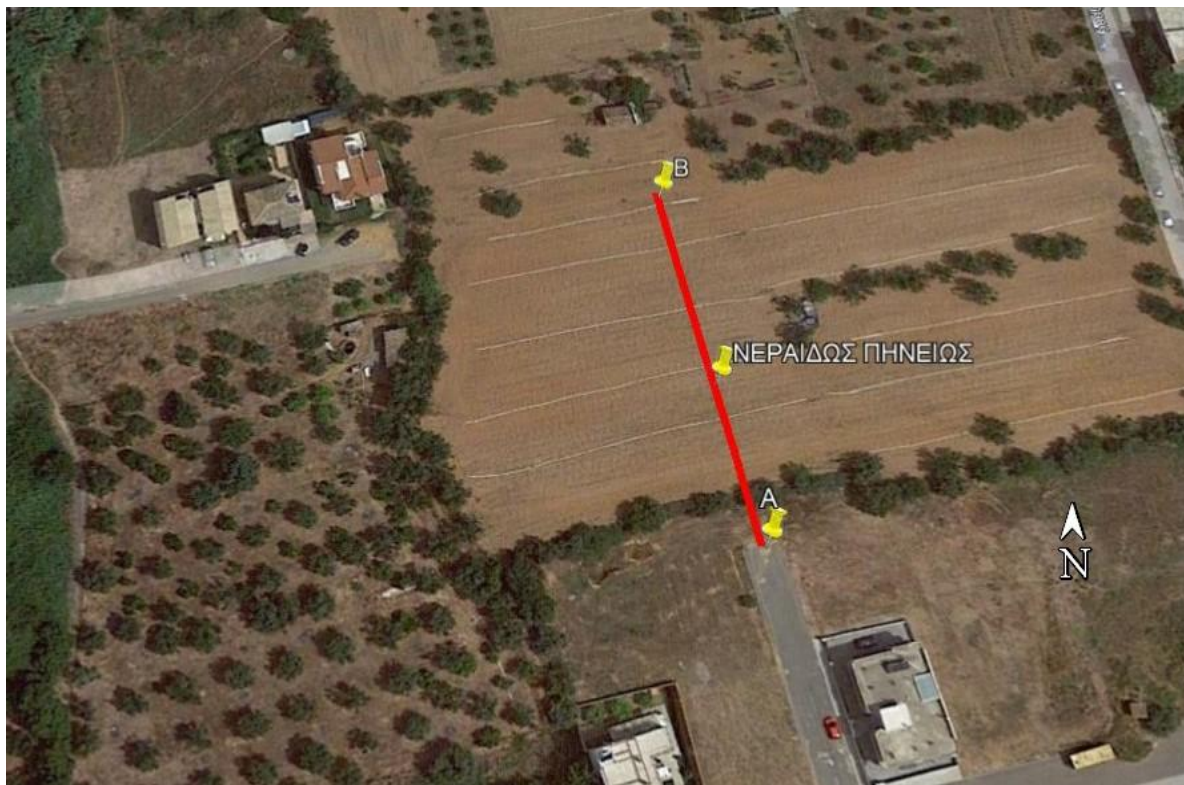

Θέση	Μεσσήνη Οδός Νεράιδως Πηνειώς
Μήκος Οδοστρωσίας , Ασφαλτόστρωσης και κατασκευής κρασπεδόρειθρων	80 Μ
Μέσω πλάτος Οδοστρωσίας και Ασφαλτόστρωσης	7 Μ
Συντεταγμένες σημείου Α Συντεταγμένες σημείου Β	
Υφιστάμενη κατάσταση	ΧΩΜΑΤΟΔΡΟΜΟΣ

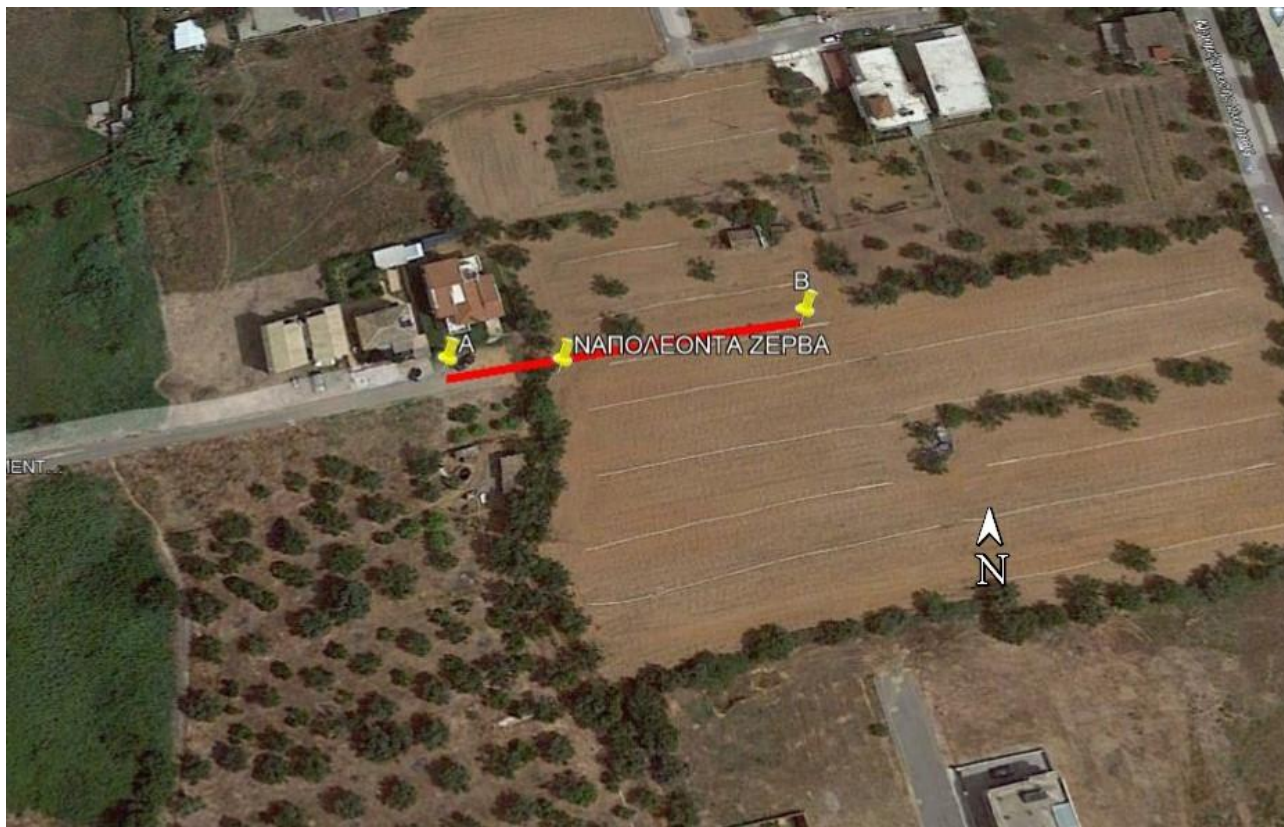
ΑΞΟΝΑΣ 14: ΑΠΟ ΝΑΠΟΛΕΟΝΤΑ ΖΕΡΒΑ ΕΩΣ ΣΥΜΒΟΛΗ ΜΕ ΝΕΡΑΙΔΑΣ ΠΗΝΕΙΩΣ

Θέση	Μεσσήνη Οδός Ναπολέοντα Ζέρβα
Μήκος Οδοστρωσίας , Ασφαλτόστρωσης και κατασκευής κρασπεδόρειθρων	60M
Μέσω πλάτος Οδοστρωσίας και Ασφαλτόστρωσης	7 M
Συντεταγμένες σημείου A Συντεταγμένες σημείου B	
Υφιστάμενη κατάσταση	ΧΩΜΑΤΟΔΡΟΜΟΣ

ΑΞΟΝΑΣ 15: ΑΠΟ ΠΑΥΛΟΥ ΜΠΑΚΟΓΙΑΝΝΗ ΚΑΙ ΓΙΑ 260 Μ ΔΥΤΙΚΑ

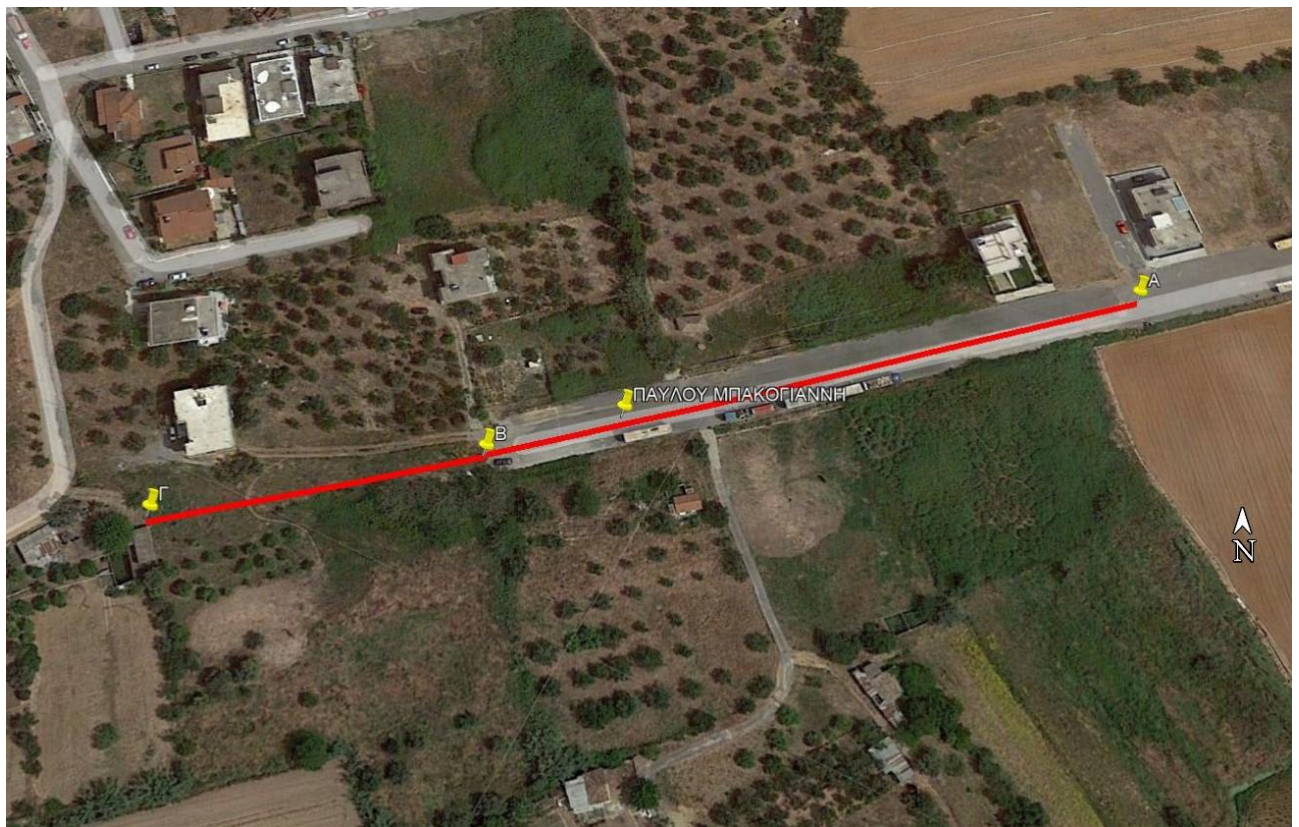

Θέση	Παύλου Μπακογιάννη
Μήκος Οδοστρωσίας , Ασφαλτόστρωσης και κατασκευής κρασπεδόρειθρων	260Μ
Μέσω πλάτος Οδοστρωσίας και Ασφαλτόστρωσης	15 Μ
Συντεταγμένες σημείου Α Συντεταγμένες σημείου Β Συντεταγμένες σημείου Γ	
Υφιστάμενη κατάσταση	ΑΣΦΑΛΤΟΣΤΡΩΜΕΝΟΣ 175 Μ & ΧΩΜΑΤΟΔΡΟΜΟΣ 85Μ

ΜΕΣΣΗΝΗ 26 /07 /2022
Ο ΣΥΝΤΑΚΤΗΣ

ΤΖΑΝΟΣ ΠΡΟΚΟΠΗΣ
ΠΟΛΙΤΙΚΟΣ ΜΗΧΑΝΙΚΟΣ Τ.Ε.

ΜΕΣΣΗΝΗ 26 /07 /2022
ΘΕΩΡΗΘΗΚΕ
Η ΑΝ. Δ/ΝΤΡΙΑ ΤΕΧΝΙΚΩΝ ΥΠΗΡΕΣΙΩΝ
ΔΗΜΟΥ ΜΕΣΣΗΝΗΣ

ΚΑΡΑΣΤΑΘΗ ΓΕΩΡΓΙΑ
ΠΟΛΙΤΙΚΟΣ ΜΗΧΑΝΙΚΟΣ

ΠΡΟΫΠΟΛΟΓΙΣΜΟΥ: 2.277.999,99 €

ΤΙΜΟΛΟΓΙΟ

ΓΕΝΙΚΟΙ ΟΡΟΙ

Αντικείμενο του παρόντος τιμολογίου είναι ο καθορισμός τιμών μονάδος των εργασιών, που είναι απαραίτητες για την έντεχνη ολοκλήρωση του Έργου, όπως προδιαγράφεται στα λοιπά Τεύχη Δημοπράτησης που ορίζονται στη Διακήρυξη.

1. Οι τιμές μονάδας του παρόντος Τιμολογίου αναφέρονται σε μονάδες πλήρως περαιωμένων εργασιών, όπως περιγράφονται αναλυτικά παρακάτω, οι οποίες θα εκτελεστούν στην περιοχή του Έργου. Οι τιμές μονάδος περιλαμβάνουν όλες τις δαπάνες που αναφέρονται στην περιγραφή των εργασιών, καθώς και όσες απαιτούνται για την πλήρη και έντεχνη εκτέλεση των εργασιών, σύμφωνα και με τα λοιπά Τεύχη Δημοπράτησης.

Καμιά αξίωση ή αμφισβήτηση δεν μπορεί να θεμελιωθεί, ως προς το είδος και την απόδοση των μηχανημάτων, τις ειδικότητες και τον αριθμό του εργατοτεχνικού προσωπικού και την δυνατότητα χρησιμοποίησης ή μη μηχανικών μέσων, εκτός αν άλλως ορίζεται στα άρθρα του παρόντος.

Σύμφωνα με τα παραπάνω, με τις τιμές μονάδος του παρόντος Τιμολογίου προκύπτει το προϋπολογιζόμενο άμεσο κόστος του Έργου, δηλαδή το συνολικό κόστος των επί μέρους εργασιών ή λειτουργιών, οι οποίες συνθέτουν το φυσικό αντικείμενο του Έργου. Στις τιμές μονάδος αυτές, ενδεικτικά και όχι περιοριστικά, περιλαμβάνονται τα κάτωθι:

- 1.1 Κάθε είδους επιβάρυνση των ενσωματωμένων υλικών από φόρους, τέλη, δασμούς, έξοδα εκτελωνισμού, ειδικούς φόρους κ.λπ., πλην του Φ.Π.Α. Ο Ανάδοχος δεν απαλλάσσεται από τα τέλη διοδίων των κάθε είδους μεταφορικών του μέσων.
- 1.2 Οι δαπάνες προμηθείας των πάσης φύσεως, ενσωματωμένων και μη, κυρίων και βοηθητικών υλικών, μεταφοράς τους στις θέσεις εκτέλεσης των εργασιών, αποθήκευσης, φύλαξης, επεξεργασίας τους (αν απαιτείται) και προσέγγισής τους, με τις απαιτούμενες φορτοεκφορτώσεις, τις ασφαλίσσεις των μεταφορών, τις σταλίες των μεταφορικών μέσων και τις απαιτούμενες πλάγιες μεταφορές, εκτός των ειδικών περιπτώσεων, που η μεταφορά πληρώνεται ιδιαίτερος με αντίστοιχα άρθρα του Τιμολογίου.

Ομοίως οι δαπάνες για την φορτοεκφόρτωση και μεταφορά (με την σταλία μεταφορικών μέσων) των πλεοναζόντων ή/και ακατάλληλων προϊόντων εκσκαφών και λοιπών υλικών, σε κατάλληλους χώρους απόρριψης, λαμβανομένων υπόψη των ισχυόντων Περιβαλλοντικών Όρων, σύμφωνα με την Ε.Σ.Υ. και τους λοιπούς όρους δημοπράτησης.

Το κόστος υποδοχής σε αποδεκτούς χώρους, των αποβλήτων από εκσκαφές, κατασκευές και κατεδαφίσεις (ΑΕΚΚ), όπως αυτά καθορίζονται στην ΚΥΑ 36259/1757/Ε103/2010 (ΦΕΚ 1312Β/2010) και εξειδικεύονται με την Εγκύκλιο αρ. πρωτ. οικ 4834/25-1-2013 του Υπουργείου Περιβάλλοντος Ενέργειας και Κλιματικής Αλλαγής, δεν περιλαμβάνεται στις αντίστοιχες τιμές του τιμολογίου.

Ως «κόστος υποδοχής σε αποδεκτούς χώρους» νοείται το κόστος χρήσης του συγκεκριμένου χώρου από την παράδοση των υλικών αυτών και την επέκεινα διαχείρισή τους.

- 1.3 Οι δαπάνες μισθών, ημερομισθίων, υπερωριών, υπερεργασιών, ασφαλιστικών εισφορών (στο Ι.Κ.Α., σε ασφαλιστικές εταιρείες, ή σε άλλους ημεδαπούς ή/και αλλοδαπούς ασφαλιστικούς οργανισμούς κ.λπ.), δώρων εορτών, επιδομάτων που καθορίζονται από τις ισχύουσες εκάστοτε Συλλογικές Συμβάσεις Εργασίας (αδείας, οικογενειακού, θέσεως, ανθυγιεινής εργασίας, εξαιρεσίμων αργιών κλπ), νυκτερινής απασχόλησης (πλην των έργων που η εκτέλεσή τους προβλέπεται κατά τις νυκτερινές ώρες και τιμολογούνται ιδιαίτερως) κ.λπ., του πάσης φύσεως προσωπικού (εργατοτεχνικού όλων των ειδικοτήτων οδηγών και χειριστών οχημάτων και μηχανημάτων, τεχνιτών συνεργείων, επιστημονικού προσωπικού και των επιστατών με εξειδικευμένο αντικείμενο, ημεδαπού ή αλλοδαπού που απασχολείται για την κατασκευή του έργου, επί τόπου ή οπουδήποτε αλλού.
- 1.4 Οι κάθε είδους δαπάνες για την εγκατάσταση, εξοπλισμό και λειτουργία εργοταξιακού εργαστηρίου, εάν προβλέπεται, την λήψη και μεταφορά των δοκιμών και την εκτέλεση ελέγχων και δοκιμών, είτε στο εργοταξιακό εργαστήριο ή σε κρατικό ή σε ιδιωτικό της εγκρίσεως της Υπηρεσίας, σύμφωνα με τους όρους δημοπράτησης.
- 1.5 Οι δαπάνες εγκατάστασης και λειτουργίας μονάδων παραγωγής προκατασκευασμένων στοιχείων, εφ' όσον προβλέπονται από τους όρους δημοπράτησης, συγκροτημάτων παραγωγής θραυστών υλικών (σπαστηροτριβείο), σκυροδέματος, ασφαλτομιγμάτων κλπ, στον εργοταξιακό χώρο ή εκτός αυτού.
- Στις δαπάνες αυτές περιλαμβάνονται: η εξασφάλιση του απαιτούμενου χώρου, η κατασκευή των υποδομών, κτιριακών και λοιπών έργων των μονάδων, η εγκατάσταση του απαιτούμενου κατά περίπτωση εξοπλισμού, οι λειτουργικές δαπάνες πάσης φύσεως, οι φορτοεκφορτώσεις και μεταφορές των πρώτων υλών στην μονάδα και των παραγομένων προϊόντων μέχρι τις θέσεις ενσωμάτωσής τους στο Έργο, καθώς και η αποσυναρμολόγηση των εγκαταστάσεων μετά το πέρας των εργασιών, η καθαίρεση των υποδομών τους (βάσεις, τοιχία κ.λπ. κατασκευές από σκυρόδεμα ή οποιοδήποτε άλλο υλικό) και αποκατάσταση του χώρου σε βαθμό αποδεκτό από την Υπηρεσία και σύμφωνα με τους ισχύοντες Περιβαλλοντικούς όρους.
- Οι ως άνω όροι για την αποξήλωση των μονάδων και αποκατάσταση των χώρων έχουν εφαρμογή στις ακόλουθες περιπτώσεις:
- (α) Όταν η εγκατάσταση των μονάδων έχει γίνει σε χώρο που έχει παραχωρηθεί από το Δημόσιο
- (β) Όταν οι μονάδες έχουν ανεγερθεί μεν σε χώρους που έχει εξασφαλίσει ο Ανάδοχος, αλλά έχει δοθεί προσωρινή άδεια εγκατάστασης-λειτουργίας για τις ανάγκες του συγκεκριμένου έργου.
- 1.6 Τα πάσης φύσεως ασφάλιστρα για το προσωπικό του Έργου, τις μεταφορές, τα μεταφορικά μέσα, τα μηχανήματα έργων και τις εγκαταστάσεις,

- 1.7 Οι επιβαρύνσεις από την εκτέλεση των εργασιών υπό ταυτόχρονη διεξαγωγή της κυκλοφορίας και την λήψη των απαιτούμενων προστατευτικών μέτρων, οι δαπάνες των μέτρων προστασίας των όμορων κατασκευών των χώρων εκτέλεσης των εργασιών, της πρόληψης ατυχημάτων εργαζομένων ή τρίτων, της αποφυγής βλαβών σε κινητά ή ακίνητα πράγματα τρίτων, της αποφυγής ρύπανσης ρεμάτων, ποταμών, ακτών κ.λπ., καθώς και οι δαπάνες των μέτρων προστασίας των έργων σε κάθε φάση της κατασκευής τους ανεξαρτήτως της εποχής του έτους (εκσκαφές, θεμελιώσεις, ικριώματα, σκυροδετήσεις κ.λπ.) και μέχρι την οριστική παραλαβή τους.
- 1.8 Οι δαπάνες διεξαγωγής των ελέγχων ποιότητας και οι δαπάνες κατασκευής των πάσης φύσεως “δοκιμαστικών τμημάτων” που προβλέπονται στην Τ.Σ.Υ. και τους λοιπούς όρους δημοπράτησης (μετρήσεις, εργαστηριακοί έλεγχοι και δοκιμές, αξία υλικών, χρήση μηχανημάτων, εργασία κ.λπ.)
- 1.9 Οι δαπάνες διάθεσης, προσκόμισης και λειτουργίας του κυρίου και βοηθητικού μηχανικού εξοπλισμού και μέσων (π.χ. ικριωμάτων, εργαλείων) που απαιτούνται για συγκεκριμένες εργασίες/λειτουργίες του έργου, στο πλαίσιο του εγκεκριμένου χρονοδιαγράμματος, στις οποίες περιλαμβάνονται τα μισθώματα, η μεταφορά επί τόπου, η συναρμολόγηση (όταν απαιτείται), η αποθήκευση, η φύλαξη, η ασφάλιση, οι αποδοχές οδηγών, χειριστών, βοηθών και τεχνιτών, τα καύσιμα, τα λιπαντικά και λοιπά αναλώσιμα, τα ανταλλακτικά, οι επισκευές, οι μετακινήσεις στον χώρο του έργου, οι ημεραργίες για οποιαδήποτε αιτία, οι πάσης φύσεως σταλίες και καθυστερήσεις (που δεν οφείλονται σε υπαιτιότητα του Κυρίου του Έργου), η αποσυναρμολόγησή τους (εάν απαιτείται) και η απομάκρυνσή τους από το Έργο.
- Περιλαμβάνονται επίσης οι πάσης φύσεως δαπάνες του εφεδρικού εξοπλισμού που διατηρείται σε ετοιμότητα για την αντιμετώπιση βλαβών ή για οποιαδήποτε άλλη αιτία.
- 1.10 Οι δαπάνες προμηθείας ή παραγωγής, φορτοεκφόρτωσης και μεταφοράς στη θέση ενσωμάτωσης και τυχόν προσωρινών αποθέσεων και επαναφορτώσεων αδρανών υλικών προέλευσης λατομείων, ορυχείων κλπ. πλην των περιπτώσεων που στα οικεία άρθρα του παρόντος Τιμολογίου αναφέρεται ρητά ότι η μεταφορά πληρώνεται ιδιαίτερα (άρθρα που επισημαίνονται με αστερίσκο [*]).
- Περιλαμβάνονται οι δαπάνες πλύσεως, ανάμιξης ή εμπλουτισμού των υλικών, ώστε να ανταποκρίνονται στις προβλεπόμενες από την Μελέτη του Έργου προδιαγραφές, λαμβανομένων υπόψη των σχετικών περιβαλλοντικών όρων
- 1.11 Οι επιβαρύνσεις από καθυστερήσεις, μειωμένη απόδοση και μετακινήσεις μηχανημάτων και προσωπικού που οφείλονται:
- (α) σε εμπόδια στο χώρο εκτέλεσης των εργασιών (αρχαιολογικά ευρήματα, δίκτυα Ο.Κ.Ω. κ.λπ.),
 - (β) στην μη ολοκλήρωση των διαδικασιών απαλλοτρίωσης τμημάτων του χώρου εκτέλεσης των εργασιών (υπό την προϋπόθεση ότι παρέχεται η δυνατότητα τμηματικής εκτέλεσης των εργασιών),
 - (γ) στις τυχόν ιδιαίτερες απαιτήσεις αντιμετώπισης των εμποδίων από τους αρμόδιους για αυτά φορείς (ΥΠ.ΠΟ, Δ.Ε.Η, ΔΕΥΑχ κ.λπ.),
 - (δ) στην ενδεχόμενη εκτέλεση των εργασιών κατά φάσεις λόγω των ως άνω εμποδίων,
 - (ε) στην διενέργεια των απαιτούμενων μετρήσεων, ελέγχων και ερευνών (τοπογραφικών, εργαστηριακών, γεωτεχνικών κ.α.), καθώς και στις

λοιπές υποχρεώσεις του Αναδόχου που προβλέπονται στα τεύχη δημοπράτησης, είτε τα ως άνω αποζημιώνονται ιδιαίτερα είτε είναι ανηγμένα στο ποσοστό Γ.Ε.& Ο.Ε. ή σε άλλα άρθρα του παρόντος Τιμολογίου

- (στ) στην λήψη μέτρων για την εξασφάλιση της κυκλοφορίας πεζών και οχημάτων,
 - (ζ) σε προσωρινές ή μόνιμες κυκλοφοριακές ρυθμίσεις στην ευρύτερη περιοχή του έργου για οποιαδήποτε αιτία (π.χ. εορτές, εργασίες συντήρησης οδικού δικτύου και υποδομών, βλάβες σε άλλα έργα, εκτέλεση άλλων έργων κ.λπ.).
- 1.12 Οι δαπάνες λήψης μέτρων για την ομαλή και ασφαλή διακίνηση πεζών και οχημάτων στις θέσεις εκτέλεσης των εργασιών, όπως ενδεικτικά:
- (1) Οι δαπάνες προσωρινών γεφυρώσεων ορυγμάτων πλάτους έως 3,0 m, για την αποκατάσταση της κυκλοφορίας πεζών και οχημάτων, όταν τούτο κρίνεται απαραίτητο από την Υπηρεσία ή τις αρμόδιες Αρχές
 - (2) Οι δαπάνες λήψης προστατευτικών μέτρων για την απρόσκοπτη και ασφαλή κυκλοφορία πεζών και οχημάτων στην περίμετρο των χώρων εκτέλεσης των εργασιών, όπου απαιτείται, ήτοι για την περίφραξη των ορυγμάτων και γενικά των χώρων εκτέλεσης εργασιών, την ενημέρωση του κοινού, την σήμανση και φωτεινή σηματοδότηση του εργοταξιακού χώρου (πλην εκείνης που προκύπτει από μελέτη σήμανσης και τιμολογείται ιδιαίτερω), την προσωρινή διευθέτηση και αποκατάσταση της κυκλοφορίας κ.λπ. καθώς και οι δαπάνες για την απομάκρυνση των παραπάνω προσωρινών κατασκευών και σήμανσης μετά την περαίωση των εργασιών και την πλήρη αποκατάσταση της αρχικής σήμανσης.
- 1.13 Οι δαπάνες των τοπογραφικών εργασιών (αποτυπώσεων, πασσαλώσεων, αναπασσαλώσεων, πύκνωσης τριγωνομετρικού και πολυγωνομετρικού δικτύου, εγκατάστασης χωροσταθμικών αφετηριών κ.λπ.) που απαιτούνται για την χάραξη των επιμέρους στοιχείων του έργου, οι δαπάνες σύνταξης μελετών εφαρμογής (όταν απαιτείται για την προσαρμογή των στοιχείων της οριστικής μελέτης στο ακριβές ανάγλυφο του εδάφους ή υφιστάμενες κατασκευές), κατασκευαστικών σχεδίων και σχεδίων λεπτομερειών, οι δαπάνες ανίχνευσης και εντοπισμού εμποδίων στον χώρο εκτέλεσης του έργου και εκπόνησης μελετών αντιμετώπισης αυτών (λ.χ. υπάρχοντα θεμέλια, υψηλός ορίζοντας υπογείων υδάτων, δίκτυα Οργανισμών Κοινής Ωφελείας [ΟΚΩ]),
- 1.14 Οι δαπάνες αποτύπωσης τεχνικών έργων και λοιπών εγκαταστάσεων που απαντώνται στο χώρο του έργου, οι δαπάνες επαλήθευσης των στοιχείων εδάφους με τοπογραφικές μεθόδους καθώς και οι δαπάνες λήψης επιμετρητικών στοιχείων κατ' αντιπαράσταση με εκπρόσωπο της Υπηρεσίας και σύνταξης των πάσης φύσεως επιμετρητικών σχεδίων, πινάκων και υπολογισμών που θα υποβληθούν στην Υπηρεσία προς έλεγχο.
- 1.15 Η δαπάνη σύνταξης των αναπτυγμάτων και πινάκων οπλισμού σκυροδεμάτων (όταν αυτοί δεν περιλαμβάνονται στη μελέτη).
- 1.16 Οι δαπάνες ενημέρωσης των οριζοντιογραφιών της μελέτης με τα στοιχεία των εντοπιζομένων με ερευνητικές τομές ή κατά την εκτέλεση των εργασιών δικτύων Ο.Κ.Ω.
- 1.17 Οι δαπάνες των αντλήσεων (πλην των αντλήσεων κατά την κατασκευή τεχνικών εντός κοίτης ποταμών ή στην περίπτωση που δεν υπάρχει δυνατότητα παροχέτευσης προς φυσικό ή τεχνητό αποδέκτη υδάτων) καθώς και των προσωρινών διευθετήσεων για την αντιμετώπιση των επιφανειακών,

υπογείων και πηγαίων νερών ώστε να προστατεύονται τόσο τα κατασκευαζόμενα όσο και τα υπάρχοντα έργα και το περιβάλλον γενικότερα, εκτός αν προβλέπεται διαφορετικά στα τεύχη δημοπράτησης.

- 1.18 Οι δαπάνες που απορρέουν από δικαιώματα κατοχυρωμένων μεθόδων και ευρεσιτεχνιών που εφαρμόζονται κατά οποιονδήποτε τρόπο για την έντεχνη εκτέλεση των εργασιών.
- 1.19 Οι δαπάνες διαμόρφωσης προσβάσεων, προσπελάσεων και δαπέδων εργασίας στα διάφορα τμήματα του έργου, και γενικά κάθε βοηθητικής κατασκευής που θα απαιτηθεί σε οποιοδήποτε στάδιο των εργασιών, όταν δεν προβλέπεται ιδιαίτερη επιμέτρηση αυτών στα συμβατικά τεύχη, καθώς και οι δαπάνες αποξήλωσης των προσωρινών κατασκευών και περιβαλλοντικής αποκατάστασης των χώρων (προσβάσεων, προσπελάσεων, δαπέδων εργασίας κ.λπ.) εκτός εάν υπάρχει έγγραφη αποδοχή της Υπηρεσίας για την διατήρησή τους.
- 1.20 Οι δαπάνες για την προστασία και την εξασφάλιση της λειτουργίας των δικτύων Ο.Κ.Ω. που διασχίζουν εγκάρσια τα ορύγματα ή επηρεάζονται τοπικά από τις εκτελούμενες εργασίες, Την αποκλειστική ευθύνη για την πρόκληση ζημιών και φθορών στα δίκτυα αυτά θα φέρει, τόσο αστικά όσο και ποινικά και μέχρι περαίωσης των εργασιών, ο Ανάδοχος του Έργου.
- 1.21 Οι δαπάνες πρόληψης και αποκατάστασης κάθε είδους ζημιάς καθώς και οι αποζημιώσεις για κάθε είδους βλάβη ή μη συνήθη φθορά επί υφισταμένων κατασκευών κατά την εκτέλεση των εργασιών ή την διακίνηση βαρέως εξοπλισμού του Αναδόχου (π.χ. μεταφορικών μέσων μεγάλης χωρητικότητας, ερπυστριοφόρων μηχανημάτων κ.λπ.) που οφείλονται σε μη τήρηση των συμβατικών όρων, των υποδείξεων της Υπηρεσίας, των ισχυουσών διατάξεων και γενικότερα σε υπαιτιότητα του Αναδόχου.
- 1.22 Εφ' όσον δεν προβλέπεται ιδιαίτερη πληρωμή στα συμβατικά τεύχη: Οι πάσης φύσεως δαπάνες για τις εργοταξιακές οδούς που προκύπτουν από τη μεθοδολογία κατασκευής του Αναδόχου και απαιτούνται για την ασφαλή διακίνηση εξοπλισμού και υλικών κατασκευής του Έργου (μίσθωση ή εξασφάλιση δικαιωμάτων διέλευσης από ιδιωτική έκταση, κατασκευή των οδών ή βελτίωση υπαρχουσών, σήμανση, συντήρηση), καθώς και οι δαπάνες εξασφάλισης των αναγκαίων χώρων απόθεσης των πλεοναζόντων ή ακαταλλήλων προϊόντων εκσκαφών (καταβολή τιμήματος προς ιδιοκτήτες, αν απαιτείται, εξασφάλιση σχετικών αδειών, κατασκευή οδών προσπέλασης ή επέκταση ή βελτίωση υπαρχουσών) και η τελική διαμόρφωση των χώρων μετά την περαίωση των εργασιών, σύμφωνα με τους εγκεκριμένους περιβαλλοντικούς όρους.
- 1.23 Οι δαπάνες των προεργασιών στις παλιές ή νέες επιφάνειες οδοστρωμάτων για την εφαρμογή ασφαλικών επιστρώσεων επ' αυτών, όπως π.χ. σκούπισμα, καθαρισμός, δημιουργία οπών αγκύρωσης (πικούνισμα), καθώς και οι δαπάνες μεταφοράς και απόθεσης των προϊόντων που παράγονται ως αποτέλεσμα των παραπάνω εργασιών.
- 1.24 Οι δαπάνες διάνοιξης τομών ή οπών στα τοιχώματα υφισταμένων αγωγών, φρεατίων, τεχνικών έργων κ.λπ., με οποιαδήποτε μέσα, για τη σύνδεση νέων συμβαλλόντων αγωγών, εκτός αν προβλέπεται ιδιαίτερη πληρωμή προς τούτο στα τεύχη δημοπράτησης.
- 1.25 Οι δαπάνες των ειδικών μελετών, που προβλέπεται στα τεύχη δημοπράτησης να εκπονηθούν από τον Ανάδοχο χωρίς ιδιαίτερη αμοιβή, όπως μελέτες σύνθεσης σκυροδεμάτων και ασφαλομιγμάτων, μελέτες ικριωμάτων κ.λπ.

- 1.26 Οι δαπάνες έκδοσης των απαιτούμενων αδειών εκτέλεσης εργασιών από τις αρμόδιες Αρχές, την Πολεοδομία και τους Οργανισμούς Κοινής Ωφελείας, εκτός αν προβλέπεται ιδιαίτερη πληρωμή προς τούτο στα τεύχη δημοπράτησης.
- 1.27 Οι δαπάνες λήψης μέτρων για την εξασφάλιση της συνεχούς και απρόσκοπτης λειτουργίας των υπαρχόντων στην περιοχή του Έργου δικτύων (δίκτυα ύδρευσης, άρδευσης, αποχέτευσης και αποστράγγισης, τάφροι, διώρυγες, υδατορέματα κ.λπ.), τα οποία επηρεάζονται από την εκτέλεση των εργασιών, και ιδιαίτερα όταν:
- (1) τα δίκτυα είναι σχετικά ανεπαρκή και ευαίσθητα σε δυσμενή μεταχείριση,
 - (2) θα επιβαρυνθεί υπέρμετρα η λειτουργικότητα των δικτύων αν ο Ανάδοχος δεν λάβει μέτρα για να αποτρέψει την είσοδο φερτών υλών από τις χωματοουργικές, κυρίως, ή άλλες εργασίες.

Οι τιμές μονάδας του παρόντος Τιμολογίου προσαυξάνονται κατά το ποσοστό Γενικών Εξόδων (Γ.Ε.) και Οφέλους του Αναδόχου (Ο.Ε.), στο οποίο περιλαμβάνονται οι πάσης φύσεως δαπάνες οι οποίες δεν μπορούν να κατανεμηθούν σε συγκεκριμένες εργασίες αλλά αφορούν συνολικά το κόστος του έργου όπως, κρατήσεις ή υποχρεώσεις αυτού, όπως δαπάνες διοίκησης και επίβλεψης του Έργου, σήμανσης εργοταξίων, φόροι, δασμοί, ασφάλιστρα, τόκοι κεφαλαίων κίνησης, προμήθειες εγγυητικών επιστολών, έξοδα λειτουργίας γραφείων κ.λπ., τα επισφαλή έξοδα πάσης φύσεως καθώς και το προσδοκώμενο κέρδος από την εκτέλεση των εργασιών.

Το ως άνω ποσοστό Γ.Ε. & Ο.Ε., ανέρχεται σε δέκα οκτώ τοις εκατό (18%) του προϋπολογισμού των εργασιών, όπως αυτός προκύπτει βάσει των τιμών του Τιμολογίου Προσφοράς του αναδόχου, σύμφωνα με τις κείμενες διατάξεις, και διακρίνεται σε:

- (α) Σταθερά έξοδα, δηλαδή άπαξ αναλαμβανόμενα κατά τη διάρκεια της σύμβασης, τα οποία περιλαμβάνουν τις δαπάνες:
- (1) Εξασφάλισης και διαρρύθμισης εργοταξιακών χώρων, για την ανέγερση κύριων και βοηθητικών εργοταξιακών εγκαταστάσεων π.χ. γραφείων, εργαστηρίων και λοιπών εγκαταστάσεων του Αναδόχου ή άλλων, εφόσον προβλέπεται στα έγγραφα της σύμβασης.
 - (2) Ανέγερσης κύριων και βοηθητικών εργοταξιακών εγκαταστάσεων του Αναδόχου ή άλλων, εφόσον προβλέπεται στα έγγραφα της σύμβασης.
 - (3) Περιφράξης ή/και διατάξεων επιτήρησης εργοταξιακών εγκαταστάσεων και χώρων εκτέλεσης εργασιών εφόσον προβλέπεται στα έγγραφα της σύμβασης.
 - (4) Εξοπλισμού κύριων και βοηθητικών εργοταξιακών εγκαταστάσεων για τη διασφάλιση λειτουργικής ετοιμότητας, εξασφάλισης ύδρευσης, ηλεκτρικού ρεύματος, τηλεφωνικής σύνδεσης και αποχέτευσης, καθώς και λοιπών απαιτούμενων ευκολιών, σύμφωνα με τους όρους δημοπράτησης.
 - (5) Απομάκρυνσης κύριων και βοηθητικών εργοταξιακών εγκαταστάσεων μετά την περαίωση του έργου, καθώς και οι δαπάνες αποκατάστασης των χώρων κατά τρόπο αποδεκτό και σύμφωνα με τους συγκεκριμένους Περιβαλλοντικούς Όρους.
 - (6) Κινητοποίησης (εισκόμισης στο εργοτάξιο) του απαιτούμενου εξοπλισμού γενικής χρήσης (π.χ. γερανοί, οχήματα μεταφοράς προσωπικού), όπως προβλέπεται στο χρονοδιάγραμμα του έργου και

αποκινητοποίησης με το πέρας του προβλεπόμενου χρόνου απασχόλησης.

- (7) Οι δαπάνες επισκόπησης των μελετών του έργου και τυχόν συμπληρώσεις τροποποιήσεις, εφόσον δεν περιλαμβάνονται στο άμεσο κόστος.
 - (8) Οι δαπάνες συμπλήρωσης των ΣΑΥ/ΦΑΥ (Σχέδιο Ασφάλειας και Υγείας/Φάκελος Ασφάλειας και Υγείας), σύμφωνα με τις κείμενες διατάξεις.
 - (9) Για φόρους.
 - (10) Για εγγυητικές.
 - (11) Ασφάλισης του έργου.
 - (12) Προσυμβατικού σταδίου.
 - (13) Διάθεσης μέσων ατομικής προστασίας.
 - (14) Για επισφαλή έξοδα πάσης φύσεως (π.χ. εξεύρεσης χώρων γραφείων και λοιπών εγκαταστάσεων, χρηματοοικονομικών εξόδων, απαιτήσεως για μελέτες που μπορεί να προκύψουν κατά την πορεία των εργασιών, εκτεταμένες διαφωνίες και απαίτηση ισχυρής νομικής υποστήριξης, απαιτήσεις για μέτρα προστασίας από μη ληφθείσες υπόψη ακραίες επιτόπου συνθήκες, κλοπές μη καλυπτόμενες από ασφάλιση).
- (β) Χρονικώς συντηρημένα έξοδα, δηλαδή εξαρτώμενα από τη χρονική διάρκεια της σύμβασης, τα οποία περιλαμβάνουν τις δαπάνες:
- (1) Χρήσεως - λειτουργίας των εργοταξιακών εγκαταστάσεων και ευκολιών (περιλαμβάνει τη χρήση των εγκαταστάσεων και χώρων καθαρών σύμφωνα με τις προβλέψεις των εγκεκριμένων Περιβαλλοντικών Όρων)
 - (2) Προσωπικού γενικής επιστάσεως και διοίκησης του Αναδόχου και υπό την προϋπόθεση μόνιμης και αποκλειστικής απασχόλησης στο έργο (σε περίπτωση μη μόνιμης και αποκλειστικής απασχόλησης θα λαμβάνεται υπόψη ο χρόνος απασχόλησης και η διαθεσιμότητα στο έργο). Ανηγγόμενες περιλαμβάνονται και οι δαπάνες για προβλεπόμενες νόμιμες αποζημιώσεις. Το επιστημονικό προσωπικό και οι επιστάτες, με εξειδικευμένο αντικείμενο (π.χ. χωματοργικά, τεχνικά, ασφαλικά) δεν περιλαμβάνονται.
 - (3) Νομικής υποστήριξης
 - (4) Εξωτερικών τεχνικών συμβούλων με ad hoc μετάκληση
 - (5) Για την εκτέλεση των καθηκόντων της παραπάνω κατηγορίας προσωπικού π.χ. χρήση αυτοκινήτων
 - (6) Λειτουργίας μηχανημάτων γενικής χρήσης π.χ. γερανοί, οχήματα μεταφοράς προσωπικού
 - (7) Μετρήσεων γενικών δεικτών και παραμέτρων που προβλέπονται στους εγκεκριμένους περιβαλλοντικούς όρους και λήψη μέτρων για συμμόρφωση προς αυτούς
 - (8) Συντήρησης του έργου για τον προβλεπόμενο χρόνο
 - (9) Τόκοι κεφαλαίων κίνησης και γενικότερα χρηματοοικονομικό κόστος
 - (10) Το αναλογούν, σε σχέση με τη συμμετοχή του στον κύκλο εργασιών της επιχείρησης, κόστος έδρας επιχείρησης ή/και λειτουργίας κοινοπραξίας

Ο Φόρος Προστιθέμενης Αξίας (Φ.Π.Α) επί των λογαριασμών του Αναδόχου βαρύνει τον Κύριο του Έργου.

Εάν προκύψει ανάγκη εκτέλεσης εργασιών που παρουσιάζουν διαφορετικά χαρακτηριστικά έναντι παρεμφερών προς αυτές εργασιών που περιλαμβάνονται στο παρόν Τιμολόγιο, αποδεκτά όμως σύμφωνα με τους όρους δημοπράτησης, ή εργασιών που επιμετρώνται διαφορετικά, οι εργασίες αυτές είναι δυνατόν να αναχθούν σε άρθρα του παρόντος Τιμολογίου με αναγωγή των μεγεθών τους σύμφωνα με το ακόλουθο παράδειγμα:

- (1) Διάτρητοι σωλήνες στραγγιστηρίων, αγωγοί αποχέτευσης ομβρίων και ακαθάρτων από σκυρόδεμα, PVC κ.λπ.

Για ονομαστική διάμετρο D_N χρησιμοποιούμενου σωλήνα διαφορετική από τις αναφερόμενες στα υποάρθρα των αντιστοιχών άρθρων του παρόντος Τιμολογίου και για αντίστοιχο υλικό κατασκευής, κατηγορία αντοχής και μέθοδο προστασίας, θα γίνεται αναγωγή του μήκους του χρησιμοποιούμενου σωλήνα σε μήκος σωλήνα της αμέσως μικρότερης στο παρόν Τιμολόγιο ονομαστικής διαμέτρου, με βάση το λόγο:

$$D_N / D_M$$

όπου D_N : Ονομαστική διάμετρος του χρησιμοποιούμενου σωλήνα

D_M : Η αμέσως μικρότερη διάμετρος σωλήνα που περιλαμβάνεται στο παρόν Τιμολόγιο.

Αν δεν υπάρχει μικρότερη διάμετρος ως D_M θα χρησιμοποιείται η αμέσως μεγαλύτερη υπάρχουσα διάμετρος.

- (2) Μόρφωση αρμών με προκατασκευασμένες πλάκες τύπου FLEXCELL ή αναλόγου

Για πάχος D_N χρησιμοποιούμενης πλάκας μεγαλύτερο από το πάχος της συμβατικής πλάκας του παρόντος τιμολογίου (12 mm), θα γίνεται αναγωγή της επιφάνειας της χρησιμοποιούμενης πλάκας σε επιφάνεια συμβατικής πλάκας πάχους 12 mm, με βάση το λόγο:

$$D_N / 12$$

όπου D_N : Το πάχος της χρησιμοποιούμενης πλάκας σε mm.

- (3) Στεγάνωση αρμών με ταινίες τύπου HYDROFOIL PVC

Για πλάτος B_N χρησιμοποιούμενης ταινίας μεγαλύτερο από το πλάτος της συμβατικής ταινίας του παρόντος Τιμολογίου (240 mm), θα γίνεται αναγωγή του μήκους της χρησιμοποιούμενης ταινίας σε μήκος συμβατική ταινίας πλάτους 240 mm, με βάση το λόγο:

$$B_N / 240$$

όπου B_N : Το πλάτος της χρησιμοποιούμενης ταινίας σε mm

Παρεμφερής πρακτική μπορεί να έχει εφαρμογή και σε άλλες περιπτώσεις άρθρων του παρόντος Τιμολογίου.

Όπου στα επιμέρους άρθρα υπάρχει αναφορά σε ΕΤΕΠ των οποίων έχει αρθεί με απόφαση η υποχρεωτική εφαρμογή, η σχετική αναφορά μπορεί να αντιστοιχίζεται με αναφορά σε ΠΕΤΕΠ ή άλλο πρότυπο που θα περιλαμβάνεται σε σχετικό πίνακα στους γενικούς όρους του παρόντος.

Οι τιμές μονάδος του παρόντος Τιμολογίου που φέρουν την σήμανση [*] παραπλεύρως της αναγραφόμενης τιμής σε ΕΥΡΩ δεν συμπεριλαμβάνουν την δαπάνη της καθαρής μεταφοράς των, κατά περίπτωση, υλικών ή προϊόντων.

Η Δημοπρατούσα Αρχή θα προσθέτει στις τιμές αυτές την δαπάνη του μεταφορικού έργου, με βάση τα στοιχεία της μελέτης και τις συνθήκες εκτέλεσης του έργου.

Για τον προσδιορισμό της ως άνω δαπάνης του μεταφορικού έργου καθορίζονται οι ακόλουθες τιμές μονάδας σε €/m³.km

Σε αστικές περιοχές	
- απόσταση < 5 km	0,28
- απόσταση ≥ 5 km	0,21
Εκτός πόλεως	
· οδοί καλής βατότητας	
- απόσταση < 5 km	0,20
- απόσταση ≥ 5 km	0,19
· οδοί κακής βατότητας	
- απόσταση < 5 km	0,25
- απόσταση ≥ 5 km	0,21
· εργοταξιακές οδοί	
- απόσταση < 3 km	0,22
- απόσταση ≥ 3 km	0,20
Πρόσθετη τιμή για παρατεταμένη αναμονή φορτοεκφόρτωσης (ασφαλτικά, εκσκαφές θεμελίων και χανδάκων, μικρής κλίμακας εκσκαφές)	0,03

Οι τιμές αυτές έχουν εφαρμογή στον προσδιορισμό της τιμής του αστερίσκου [*] των άρθρων του παρόντος τιμολογίου των οποίων οι εργασίες επιμετρώνται σε κυβικά μέτρα (m³), κατά τον τρόπο που καθορίζεται σε έκαστο άρθρο.

Σε καμμία περίπτωση δεν εφαρμόζεται συντελεστής επιπλήσματος ή οποιαδήποτε άλλη προσαύξηση και ο υπολογισμός γίνεται με βάση τα επιμετρούμενα m³ κάθε εργασίας, όπως καθορίζεται στο αντίστοιχο άρθρο.

Η δαπάνη του μεταφορικού έργου, όπως προσδιορίζεται στο παρόν τιμολόγιο (NET ΟΔΟ), προστίθεται στην τιμή βάσεως των άρθρων που επισημαίνονται με [*], και αναθεωρείται με βάση τον εκάστοτε καθοριζόμενο κωδικό αναθεώρησης (δεν προβλέπεται άλλη, ιδιαίτερη αναθεώρηση του μεταφορικού έργου).

ΧΩΜΑΤΟΥΡΓΙΚΑ- ΚΑΘΑΡΙΣΜΟΙ

Άρθρο Α-1

ΟΔΟ Α-2 ΓΕΝΙΚΕΣ ΕΚΣΚΑΦΕΣ ΣΕ ΕΔΑΦΟΣ ΓΑΙΩΔΕΣ-ΗΜΙΒΡΑΧΩΔΕΣ

(Αναθεωρείται με το άρθρο ΟΔΟ-1123Α)

Γενικές εκσκαφές, με την μεταφορά σε οποιαδήποτε απόσταση, εδαφών γαιωδών και ημιβραχωδών οποιασδήποτε συστάσεως, ανεξαρτήτως βάθους, πλάτους και κλίσεως πρανών, σε νέο έργο ή για επέκταση ή συμπλήρωση ή διαπλάτυνση υπάρχοντος, ανεξαρτήτως της θέσης εργασίας και των δυσχερειών που προκαλεί (κοντά ή μακριά, χαμηλά ή υψηλά σχετικά με το υπάρχον έργο), για οποιοδήποτε σκοπό και με οποιοδήποτε εκσκαπτικό μέσο, εν ξηρώ ή με παρουσία νερών, σύμφωνα με την ΕΤΕΠ 02-02-01-00.

Με το άρθρο αυτό τιμολογούνται επίσης οι ακόλουθες εκσκαφές σε εδάφη ανάλογης σκληρότητας:

- ανοιχτών τάφρων για το τμήμα τους πλάτους μεγαλύτερου των 5,00 m μετά της μόρφωσης των πρανών και του πυθμένα τους,
- για τη δημιουργία αναβαθμών προς αγκύρωση των επιχωμάτων,
- τριγωνικών τάφρων μετά της μόρφωσης των πρανών, όταν αυτές κατασκευάζονται στη συνέχεια των γενικών εκσκαφών της οδού,
- για τον καθαρισμό οχετών ύψους και πλάτους μεγαλύτερου των 5,00 m,
- τεχνικών Cut and Cover μετά των μέτρων προσωρινής και μόνιμης αντιστήριξης των πρανών των εκσκαφών εφόσον δεν αποζημιώνονται με άλλο άρθρο αυτού του τιμολογίου
- για τη δημιουργία στομιών σηράγγων και Cut and Cover

Στην τιμή μονάδας περιλαμβάνονται:

- η προσέγγιση μηχανημάτων και μεταφορικών μέσων, η εκσκαφή με οποιοδήποτε μέσο και υπό οποιοσδήποτε συνθήκες,
- η αποστράγγιση των υδάτων, η μόρφωση των παρειών, των πρανών και του πυθμένα της σκάφης και ο σχηματισμός των αναβαθμών
- η διαλογή, φύλαξη, φορτοεκφόρτωση σε οποιοδήποτε μεταφορικό μέσο και η μεταφορά των προϊόντων σε οποιαδήποτε απόσταση για τη χρησιμοποίηση των κατάλληλων στο έργο (π.χ. κατασκευή επιχωμάτων) ή για απόρριψη των ακατάλληλων ή πλεοναζόντων σε επιτρεπόμενες τελικές ή προσωρινές θέσεις
- η εναπόθεση σε τελικές ή ενδιάμεσες θέσεις, η επαναφόρτωση από τις θέσεις των προσωρινών αποθέσεων και η εκφόρτωση σε τελικές θέσεις, καθώς και η διάστρωση και διαμόρφωση των χώρων απόθεσης σύμφωνα με τους περιβαλλοντικούς όρους
- η αντιστήριξη των πρανών εκσκαφή όπου τυχόν αυτή απαιτείται, καθώς και η εκθάμνωση κοπή, εκρίζωση και απομάκρυνση δένδρων, ανεξαρτήτως περιμέτρου κορμού, σε οποιαδήποτε απόσταση.
- η αντιμετώπιση πάσης φύσεως δυσχερειών που προκύπτουν από τη σύγχρονη κυκλοφορία, όπως περιορισμένα μέτωπα και όγκοι εκσκαφών κλπ.
- η συμπύκνωση της σκάφης των ορυγμάτων κάτω από τη "στρώση έδρασης οδοστρώματος" μέχρι του βάθους που λαμβάνεται υπόψη στον καθορισμό της Φέρουσας Ικανότητας Έδρασης (Φ.Ι.Ε), όπως αυτή ορίζεται στην μελέτη, σε βαθμό συμπύκνωσης που να αντιστοιχεί σε ξηρά φαινόμενη πυκνότητα ίση κατ' ελάχιστο

με το 90% της πυκνότητας που επιτυγχάνεται εργαστηριακά κατά την τροποποιημένη δοκιμή Proctor (Proctor Modified κατά ΕΛΟΤ EN 13286-2).

- οι πάσης φύσεως σταλίες του μηχανικού εξοπλισμού και των μεταφορικών μέσων
- η επανεπίχωση (με προϊόντα εκσκαφών) των θεμελίων και τάφρων εκτός του σώματος της οδού, που οι εκσκαφές τους αποζημιώνονται με το άρθρο αυτό, όταν δεν υπάρχει απαίτηση συμπύκνωσης

Επισημαίνεται ότι η τιμή είναι γενικής εφαρμογής ανεξάρτητα από την εκτέλεση της εργασίας σε μια ή περισσότερες φάσεις που υπαγορεύονται από το πρόγραμμα εκτέλεσης του έργου ή άλλους τοπικούς περιορισμούς.

Η αποξήλωση ασφαλτοταπήτων, στρώσεων οδοστρωσίας σταθεροποιημένων με τσιμέντο, πλακοστρώσεων, δαπέδων από σκυρόδεμα, κρασπεδορειθρών και στερεών έδρασης και εγκιβωτισμού τους, καθώς και πάσης φύσεως κατασκευών που βρίσκονται εντός του όγκου των γενικών εκσκαφών, επιμετρώνται και τιμολογούνται ιδιαίτερα με βάση τα οικεία άρθρα του παρόντος τιμολογίου.

Επιμέτρηση με λήψη αρχικών και τελικών διατομών και μέχρι τα όρια εκσκαφής των εγκεκριμένων συμβατικών σχεδίων και σύμφωνα με το πρωτόκολλο χαρακτηρισμού. Διευκρινίζεται ότι ουδεμία αποζημίωση καταβάλλεται στον Ανάδοχο για τις επί πλέον των προβλεπόμενων από τη μελέτη εκσκαφές εκτός εάν έχει δοθεί ειδική εντολή από την Υπηρεσία.

Τιμή ανά κυβικό μέτρο.

ΕΥΡΩ Ολογράφως: ΔΥΟ ΚΑΙ ΔΕΚΑ ΕΠΤΑ ΛΕΠΤΑ
Αριθμητικά: $0,65+(0,19€/m^3km * 8km)= 2,17€$

Άρθρο A-2

ΟΔΟ A-2.1 ΑΠΟΞΗΛΩΣΗ ΑΣΦΑΛΤΟΤΑΠΗΤΩΝ ΚΑΙ ΣΤΡΩΣΕΩΝ ΟΔΟΣΤΡΩΣΙΑΣ ΣΤΑΘΕΡΟΠΟΙΗΜΕΝΩΝ ΜΕ ΤΣΙΜΕΝΤΟ ΕΝΤΟΣ ΤΟΥ ΟΡΙΟΥ ΤΩΝ ΓΕΝΙΚΩΝ ΕΚΣΚΑΦΩΝ (Αναθεωρείται με το άρθρο ΟΔΟ 1123Α)

Αποξήλωση ασφαλτοταπήτων και στρώσεων οδοστρωσίας σταθεροποιημένων με συμπύκνωση ή με τσιμέντο, εντός του ορίου των γενικών εκσκαφών, με χρήση προωθητή γαιών, φορτωτή ή εκσκαφέα, με την φόρτωση επί αυτοκινήτου και την μεταφορά προς ανακύκλωση ή οριστική απόθεση σε χώρους καθοριζόμενους από τους περιβαλλοντικούς όρους του έργου και την μεταφορά τους σε οποιαδήποτε απόσταση.

Επισημαίνεται ότι τα προϊόντα των αποξηλώσεων αυτών είναι ακατάλληλα για την κατασκευή επιχωμάτων, ενώ σύμφωνα με τις κείμενες διατάξεις επιβάλλεται η ανακύκλωσή τους.

Η επιμέτρηση θα γίνεται με λήψη αρχικών και τελικών διατομών.

Τιμή ανά κυβικό μέτρο

ΕΥΡΩ Ολογράφως: ΔΥΟ ΚΑΙ ΕΝΕΝΗΝΤΑ ΕΠΤΑ ΛΕΠΤΑ
Αριθμητικά: $1,45+(0,19€/m^3km * 8km)= 2,97€$

ΥΔΡ 3.10 ΕΚΣΚΑΦΗ ΟΡΥΓΜΑΤΩΝ ΥΠΟΓΕΙΩΝ ΔΙΚΤΥΩΝ ΣΕ ΕΔΑΦΟΣ ΓΑΙΩΔΕΣ Η ΗΜΙΒΡΑΧΩΔΕΣ

Εκσκαφή ορυγμάτων υπογείων δικτύων σε έδαφος γαιώδες ή ημιβραχώδες περιλαμβανομένων και των εκσκαφών τυχόν υπαρχουσών ασφαλικών στρώσεων, σε κατοικημένη περιοχή ή στο εύρος κατάληψης οδικού άξονα υπό κυκλοφορία, με οποιονδήποτε τρόπο (μηχανικά μέσα με ή χωρίς χειρονακτική υποβοήθηση) εν ξηρώ ή με υπόγεια νερά (με στάθμη ηρεμούσα ή υποβιβασζόμενη με άντληση), σύμφωνα με την μελέτη και την ΕΤΕΠ 08-01-03-01 "Εκσκαφές ορυγμάτων υπογείων δικτύων".

Η κοπή των ασφαλικών στρώσεων ή των υπαρχουσών στρώσεων από σκυρόδεμα θα γίνεται υποχρεωτικά με ασφαλτοκόφτη και η σχετική εργασία περιλαμβάνεται στην τιμή μονάδας του άρθρου.

Η χρήση αντλιών δεν πληρώνεται ιδιαίτερα, τόσο κατά τη διάρκεια της εκσκαφής, όσο και κατά τη διάρκεια εκτέλεσης των εργασιών εντός του ορύγματος και μέχρι της αποπεράτωσης αυτών, εκτός αν προβλέπεται άλλως στην μελέτη.

Στην τιμή περιλαμβάνονται οι σποραδικές αντιστηρίξεις των παρειών του ορύγματος (αν απαιτούνται), η μόρφωση των παρειών και του πυθμένα του ορύγματος στις απαιτούμενες διατομές σε τρόπο που να είναι δυνατή η χρήση τύπων για τη διάστρωση σκυροδέματος, η αναπέταση, ανάλογα με τον τρόπο και τα μέσα εκσκαφής, καθώς και τα τυχόν απαραίτητα δάπεδα εργασίας. Τέλος στην τιμή περιλαμβάνονται οι κάθε είδους πλάγιες μεταφορές (οριζόντιες ή κατακόρυφες).

Ως σποραδικές θεωρούνται οι αντιστηρίξεις των παρειών που το μήκος τους δεν υπερβαίνει τα 2,00 m συνολικά, ανά 20,0 m αξονικού μήκους ορύγματος. Οι ειδικές αντιστηρίξεις επιμετρώνται ιδιαίτερα, σε ολόκληρη την επιφάνεια εφαρμογής τους, σύμφωνα με τα καθοριζόμενα στη μελέτη.

Οι εκσκαφές επιμετρώνται ανά ζώνη βάθους (έως 4,00 m, από 4,01 έως 6,00 m κ.ο.κ.) και για κάθε ζώνη εφαρμόζεται η τιμή που καθορίζεται στο παρόν άρθρο, αναλόγως του πλάτους του ορύγματος και της διαχείρισης των προϊόντων.

Επισημαίνεται ότι οι καθαιρέσεις στοιχείων από άοπλο ή οπλισμένο σκυρόδεμα στο εύρος του ορύγματος επιμετρώνται ιδιαίτερα με βάση τα οικεία άρθρα του τιμολογίου

Τιμή ανά κυβικό μέτρο (m³) ορύγματος, με βάση τις γραμμές πληρωμής που καθορίζονται από την μελέτη, ανάλογα με το πλάτος του πυθμένα, το βάθος του ορύγματος και την διαχείριση των προϊόντων εκσκαφών.

3.10.02 Με πλάτος πυθμένα έως 3,00 m, με την φόρτωση των προϊόντων εκσκαφής επί αυτοκινήτου, την σταλία του αυτοκινήτου και την μεταφορά σε οποιαδήποτε απόσταση.

3.10.02.01 Για βάθος ορύγματος έως 4,00 m

Κωδικός Αναθεώρησης ΥΔΡ 6081.1

ΕΥΡΩ Ολογράφως **ΟΚΤΩ ΚΑΙ ΟΓΔΟΝΤΑ ΔΥΟ ΛΕΠΤΑ**
Αριθμητικά: **7,30+(0,19€/m³km *8km)= 8,82€**

Άρθρο A-4

ΥΔΡ 4.13 ΚΑΘΑΙΡΕΣΗ ΚΑΤΑΣΚΕΥΩΝ ΑΠΟ ΑΟΠΛΟ ΣΚΥΡΟΔΕΜΑ

Κωδικός Αναθεώρησης ΥΔΡ 6082.1

Καθαίρεση κατασκευών από άοπλο σκυρόδεμα, σε οποιαδήποτε θέση του έργου και στάθμη από το έδαφος ή το δάπεδο εργασίας, συμπεριλαμβανομένων των κάθε είδους απαιτούμενων ικριωμάτων και αντιστηρίξεων για την εξασφάλιση παρακειμένων κατασκευών, με την φόρτωση των προϊόντων καθαίρεσης και την μεταφορά τους σε οποιαδήποτε απόσταση.

Τιμή ανά κυβικό μέτρο (m³) πραγματικού όγκου καθαιρουμένης κατασκευής, με βάση αναλυτική επιμέτρηση.

ΕΥΡΩ Ολογράφως: ΕΙΚΟΣΙ ΤΕΣΣΕΡΑ ΚΑΙ ΔΥΟ ΛΕΠΤΑ
Αριθμητικά: 20,00+(0,,19€/m³km *08km)= 21,52€

Άρθρο A-5

ΟΔΟ A-12 ΚΑΘΑΙΡΕΣΗ ΟΠΛΙΣΜΕΝΩΝ ΣΚΥΡΟΔΕΜΑΤΩΝ (Αναθεωρείται με το άρθρο ΟΙΚ-2227)

Καθαίρεση φορέων, δοκών, πλακών, βάθρων, πτερυγοτοιχών, τεχνικών έργων και τοίχων από οπλισμένο σκυρόδεμα, με ή χωρίς χρήση μηχανικών μέσων, με την μεταφορά των προϊόντων σε οποιαδήποτε απόσταση.

Περιλαμβάνεται η καθαίρεση των στοιχείων από οπλισμένο σκυρόδεμα, η συγκέντρωση, αποκομιδή και απόθεση όλων των προϊόντων που θα προκύψουν αρχικά σε προσωρινές θέσεις και μετά σε χώρους επιτρεπόμενους από τις αρμόδιες Αρχές σε οποιαδήποτε απόσταση. Η καθαίρεση θα γίνει με ιδιαίτερη προσοχή ώστε, εφόσον προβλέπεται από την μελέτη, να είναι δυνατή η ένταξη του διατηρούμενου τμήματος της κατασκευής στην προγραμματιζόμενη νέα.

Στην τιμή μονάδος περιλαμβάνονται:

- η δαπάνη τυχόν προσωρινής εναπόθεσης των προϊόντων καθαίρεσης,
- η σταλία του μηχανικού εξοπλισμού
- ο πλήρης καθαρισμός του χώρου από τα προϊόντα καθαίρεσης.

Επισημαίνεται ότι η τιμή είναι ανεξάρτητη από την θέση και στάθμη που γίνονται οι εργασίες σε σχέση με την οδό, και ότι ο Ανάδοχος οφείλει να λάβει τα αναγκαία μέτρα για να αποφευχθεί η απόφραξη τυχόν υπαρχόντων τεχνικών και τάφρων της οδού στην περιοχή εκτέλεσης των εργασιών. Κατά τα λοιπά οι εργασίες θα εκτελούνται σύμφωνα με τα οριζόμενα στην ΕΤΕΠ 15-02-01-01.

Τιμή ανά κυβικό μέτρο καθαίρεσης οπλισμένων σκυροδεμάτων που μετράται σε όγκο πριν από την καθαίρεση.

ΕΥΡΩ Ολογράφως: ΕΙΚΟΣΙ ΠΕΝΤΕ ΚΑΙ ΕΒΔΟΜΗΝΤΑ ΔΥΟ ΛΕΠΤΑ
Αριθμητικά: 24,20+(0,,19€/m³km *8km)= 25,72€

Άρθρο Α-6

ΥΔΡ 3.12 ΠΡΟΣΑΥΞΗΣΗ ΤΙΜΩΝ ΕΚΣΚΑΦΩΝ ΟΡΥΓΜΑΤΩΝ ΥΠΟΓΕΙΩΝ ΔΙΚΤΥΩΝ ΓΙΑ ΤΗΝ ΑΝΤΙΜΕΤΩΠΙΣΗ ΠΡΟΣΘΕΤΩΝ ΔΥΣΧΕΡΕΙΩΝ ΑΠΟ ΔΙΕΡΧΟΜΕΝΑ ΚΑΤΑ ΜΗΚΟΣ ΔΙΚΤΥΑ ΟΚΩ.

Κωδικός Αναθεώρησης ΥΔΡ 6087

Πρόσθετη τιμή καταβαλλόμενη λόγω δυσχερούς εκσκαφής, σε οποιοδήποτε έδαφος, κάτω από δίκτυα Εταιρειών/Οργανισμών Κοινής Ωφέλειας τοπικού χαρακτήρα, υποστηριζόμενα / αντιστηριζόμενα ή μη, ανά μέτρο μήκους συναντώμενου αγωγού κατά μήκος του σκάμματος.

Νοείται δε αγωγός μέσα στο σκάμμα και ο παραμένων μέσα σ' αυτό κατά το μεγαλύτερο μέρος της διατομής του (πάνω από 50%). Περισσότεροι του ενός αγωγοί περιλαμβανόμενοι σε ιδεατό κύλινδρο με άξονα τον άξονα του μεγαλύτερου αγωγού και διαμέτρου 1,00 m θεωρούνται ως ένας αγωγός. Εφόσον υπάρχουν έξω από τον παραπάνω κύλινδρο άλλοι αγωγοί καταβάλλεται ακόμη μία φορά η τιμή αυτή.

Στο παρόν άρθρο δεν περιλαμβάνονται οι τυχόν απαιτούμενες εργασίες υποστήριξης, αντιστήριξης ή υποθεμελίωσης του δικτύου. Οι εργασίες αυτές θα εκτελούνται, κατά περίπτωση, σύμφωνα με την εγκεκριμένη μελέτη ή/και τις οδηγίες των αρμοδίων ΟΚΩ και θα επιμετρώνται σύμφωνα με τα οικεία άρθρα του Τιμολογίου.

Τιμή ανά τρέχον μέτρο (μμ) συναντώμενου αγωγού που προκαλεί δυσχέρεια εκσκαφής

ΕΥΡΩ Ολογράφως: ΔΕΚΑ ΠΕΝΤΕ
Αριθμητικά: 15,00 €

Άρθρο Α-7

ΟΔΟ Β-2 ΠΡΟΣΘΕΤΗ ΤΙΜΗ ΕΚΣΚΑΦΩΝ ΛΟΓΩ ΔΥΣΧΕΡΕΙΩΝ ΑΠΟ ΔΙΕΡΧΟΜΕΝΑ ΥΠΟΓΕΙΑ ΔΙΚΤΥΑ Ο.Κ.Ω.

(Αναθεωρείται με το άρθρο ΥΔΡ-6087)

Πρόσθετη τιμή καταβαλλόμενη λόγω δυσχερούς εκσκαφής, σε οποιοδήποτε έδαφος, κάτω από αγωγούς Εταιρειών/Οργανισμών Κοινής Ωφέλειας, υποστηριζόμενους, αντιστηριζόμενους ή μή, μέσα στο όρυγμα, σε οποιαδήποτε διεύθυνση, σύμφωνα με τα καθοριζόμενα στην ΕΤΕΠ 02-08-00-00 "Αντιμετώπιση δικτύων ΟΚΩ συναντωμένων κατά τις εκσκαφές".

Στην τιμή μονάδος περιλαμβάνονται:

- η δαπάνη των μικροϋλικών,
- η φθορά της ξυλείας,
- οι εργασίες υποστήριξης ή αντιστήριξης των αγωγών,

- η μειωμένη απόδοση του μηχανικού εξοπλισμού και η ανάγκη χειρωνακτικής υποβοήθησης λόγω της εν γένει δυσχέρειας της εκσκαφής.

Η πρόσθετη αυτή τιμή εφαρμόζεται και κατά την εκτέλεση ερευνητικών τομών για τον εντοπισμό δικτύων ΟΚΩ καθώς και σε εκσκαφές για την κατασκευή εγκάρσιων προς την οδό αγωγών και οχετών υπό κυκλοφορία (όχι εργοταξιακή).

Η πρόσθετη αυτή τιμή δεν έχει εφαρμογή στην περίπτωση εναερίων δικτύων ΟΚΩ (π.χ. καλώδια ΔΕΗ) ανεξάρτητα από τις οποιεσδήποτε δυσχέρειες που μπορεί να ανακύψουν εκ του λόγου αυτού στην εκτέλεση των εργασιών.

Επιμέτρηση σε πραγματικό όγκο δυσχερών κατά τα ανωτέρω εκσκαφών.

Πρόσθετη τιμή ανά κυβικό μέτρο εκσκαφής σε κάθε είδους έδαφος

ΕΥΡΩ Ολογράφως: ΔΥΟ ΚΑΙ ΠΕΝΗΝΤΑ ΛΕΠΤΑ
Αριθμητικά: 2,50 €

Αρθρο Α-8

ΥΔΡ 5.05 ΕΠΙΧΩΣΕΙΣ ΟΡΥΓΜΑΤΩΝ ΥΠΟΓΕΙΩΝ ΔΙΚΤΥΩΝ ΜΕ ΔΙΑΒΑΘΜΙΣΜΕΝΟ ΘΡΑΥΣΤΟ ΑΜΜΟΧΑΛΙΚΟ ΛΑΤΟΜΕΙΟΥ

Κωδικός Αναθεώρησης ΥΔΡ 6068

Επίχωση ορυγμάτων υπογείων δικτύων σε κατοικημένες περιοχές ή στην ζώνη διέλευσης οδικών αξόνων, σε στρώσεις πάχους έως 30 cm, με διαβαθμισμένο θραυστό αμμοχάλικο λατομείου, σύμφωνα με τις τυπικές διατομές της μελέτης και την ΕΤΕΠ 08-01-03-02 "Επανεπίχωση ορυγμάτων υπογείων δικτύων"

Στην τιμή μονάδας περιλαμβάνονται η προμήθεια και μεταφορά επί τόπου διαβαθμισμένου θραυστού υλικού λατομείου, οι πλάγιες μεταφορές, η έκριψη στο όρυγμα με μηχανικά μέσα και χειρωνακτικά (όπου απαιτείται), η διάστρωση σε στρώσεις πάχους έως 30 cm, η διαβροχή (με την προμήθεια και μεταφορά επί τόπου του νερού) και η συμπύκνωση με δονητικούς συμπυκνωτές διαστάσεων αναλόγων του πλάτους του ορύγματος, ούτως ώστε να επιτευχθεί βαθμός συμπύκνωσης που αντιστοιχεί σε ξηρά φαινόμενη πυκνότητα ίση κατ' ελάχιστο με το 95% της πυκνότητας που επιτυγχάνεται εργαστηριακά κατά την τροποποιημένη δοκιμή Proctor (Proctor Modified κατά ΕΛΟΤ EN 13286-2).

Τιμή ανά κυβικό μέτρο (m³) συμπυκνωμένου όγκου επίχωσης, βάσει των γραμμών πληρωμής του ορύγματος που καθορίζονται στην μελέτη.

5.05.02 Για συνολικό πάχος επίχωσης άνω των 50 cm

ΕΥΡΩ Ολογράφως: ΔΕΚΑ ΟΚΤΩ ΚΑΙ ΕΞΗΝΤΑ ΛΕΠΤΑ
Αριθμητικά: 11,00+(0,,19€/m³km *40km)= 18,60€

Άρθρο Α-9

ΥΔΡ 5.09 ΕΞΥΓΙΑΝΤΙΚΕΣ ΣΤΡΩΣΕΙΣ ΜΕ ΑΜΜΟΧΑΛΙΚΩΔΗ ΥΛΙΚΑ

Κωδικός Αναθεώρησης ΥΔΡ 6067

Εξυγιάνσεις εδάφους θεμελίωσης διαφόρων κατασκευών σε οποιαδήποτε θέση του έργου (περιλαμβανομένων εξυγιάνσεων πυθμένα χανδάκων σωληνώσεων) με αμμοχαλικώδη υλικά κατά στρώσεις, πάχους, κοκκομετρικής διαβάθμισης και βαθμού συμπίκνωσης σύμφωνα με την μελέτη του έργου.

Στην τιμή μονάδας περιλαμβάνεται η πρόμήθεια και μεταφορά επί τόπου, από οποιαδήποτε απόσταση, των αμμοχαλικωδών υλικών, η διάστρωση και η συμπίκνωσή τους με χρήση καταλλήλου μηχανικού εξοπλισμού.

Τιμή ανά κυβικό μέτρο (m³). Επιμέτρηση με λήψη αρχικών και τελικών διατομών.

5.09.02 Εξυγιαντικές στρώσεις με θραυστά υλικά λατομείου

ΕΥΡΩ Ολογράφως: **ΔΕΚΑ ΕΠΤΑ ΚΑΙ ΕΞΗΝΤΑ ΛΕΠΤΑ**
Αριθμητικά: **10,00+(0,,19€/m³km *40km)= 17,60€**

ΟΜΑΔΑ Β: ΤΕΧΝΙΚΑ ΕΡΓΑ

Άρθρο Β-1

ΟΔΟ Β-1 ΕΚΣΚΑΦΗ ΘΕΜΕΛΙΩΝ ΤΕΧΝΙΚΩΝ ΕΡΓΩΝ & ΤΑΦΡΩΝ ΠΛΑΤΟΥΣ έως 5,00 m

(Αναθεωρείται με το άρθρο ΟΔΟ-2151)

Εκσκαφή ορυγμάτων πλάτους έως 5,0 m, οποιουδήποτε βάθους, για την θεμελίωση τεχνικών έργων (τοιχών, βάθρων, φρεατίων κλπ), και την κατασκευή αγωγών και οχετών (αποχέτευσης, αποστράγγισης, Ο.Κ.Ω., κλπ.), σε κάθε είδους έδαφος (γαιοημιβραχώδες ή βραχώδες, περιλαμβανομένων και των γρανιτικών και κροκαλοπαγών πετρωμάτων), με οποιονδήποτε εξοπλισμο, με ή χωρίς χρήση εκρηκτικών υλών, σύμφωνα με τα καθοριζόμενα στην ΕΤΕΠ 02-04-00-00 "Εκσκαφές θεμελίων τεχνικών έργων".

Στην τιμή μονάδος περιλαμβάνονται:

- Οι απαιτούμενες αντλήσεις και τα μέτρα αντιμετώπισης των επιφανειακών και υπόγειων νερών, εκτός αν ρητά καθορίζεται στην μελέτη η ιδιαίτερη επιμέτρηση και πληρωμή αυτών
- Οι κάθε είδους απαιτούμενες αντιστηρίξεις παρειών (με οριζόντιες ξυλοζεύξεις ή κατακόρυφες αντιστηρίξεις με μεταλλικά πετάσματα κλπ), εκτός αν ρητά καθορίζεται στην μελέτη η ιδιαίτερη επιμέτρηση και πληρωμή αυτών

- Η κοπή, εκρίζωση και απομάκρυνση δένδρων οποιασδήποτε περιμέτρου στην θέση του ορύγματος
- Η μόρφωση του πυθμένα και τμήματος των παρειών του ορύγματος ώστε να είναι δυνατή η διάστρωση σκυροδέματος χωρίς τη χρήση πλευρικών ξυλοτύπων (π.χ. θεμέλια τεχνικών έργων, περιβλήματα αγωγών κλπ)
- Η συμπύκνωση του πυθμένα του ορύγματος
- Η διαμόρφωση των απαιτούμενων δαπέδων εργασίας για την εκσκαφή ή αποκομιδή των προϊόντων εκσκαφών
- Η διαλογή, η φορτοεκφόρτωση και η μεταφορά των πλεοναζόντων προϊόντων εκσκαφών σε οποιαδήποτε απόσταση
- Η απόθεση παρά το σκάμμα, εκτός του σώματος της οδού, των καταλλήλων από τα προϊόντα εκσκαφής για την επανεπίχωση του απομένοντος όγκου του σκάμματος μετά την κατασκευή του τεχνικού έργου, οχετού ή αγωγού
- Η επανόρθωση τυχόν ζημιών σε γειτονικές κατασκευές ή οδοστρώματα λόγω καταπτώσεων των παρειών του ορύγματος.
- Η αποξήλωση οδοστρώματος, κρασπεδορείθρων, πλακοστρώσεων και αόπλων τσιμεντοστρώσεων στην θέση του ορύγματος
- Οι απαιτούμενες γεφυρώσεις του ορύγματος για την διέλευση πεζών και οχημάτων και την εξυπηρέτηση των παρόδιων ιδιοκτησιών (λαμαρίνες κατάλληλου πάχους ή άλλες διατάξεις γεφύρωσης)
- Η επανεπίχωση του απομένοντος όγκου σκάμματος με κατάλληλα προϊόντα εκσκαφών.

Η κοπή υπάρχοντος ασφαλικού τάπητα με ασφαλτοκόφτη και η καθαίρεση τυχόν υπαρχουσών κατασκευών από οπλισμένο σκυρόδεμα στην ζώνη του ορύγματος πληρώνεται ιδιαίτερα με βάση τα οικεία άρθρα του Τιμολογίου.

Το παρόν άρθρο εκσκαφών θεμελίων τεχνικών έργων και τάφρων εφαρμόζεται σε ορύγματα επιφανείας έως 100 m², ή σε επιμήκη ορύγματα πλάτους έως 5,00 m ανεξάρτητα από την επιφάνεια κάτοψης. Οι μεγαλύτερες εκσκαφές θεμελίων και τάφρων κατατάσσονται στο σύνολό τους στις γενικές εκσκαφές και πληρώνονται με βάση τα οικεία άρθρα του Τιμολογίου.

Για την επιμέτρηση των εκσκαφών θεμελίων ως αφετηρία μέτρησης του βάθους λαμβάνεται η στάθμη των γενικών εκσκαφών (όταν προβλέπονται) και οι θεωρητικές γραμμές που καθορίζονται στην μελέτη (πλάτος πυθμένα, κλίσεις παρειών, βαθμίδες καθ' ύψος)/

Τιμή ανά κυβικό μέτρο.

ΕΥΡΩ **Ολογράφως: ΠΕΝΤΕ ΚΑΙ ΕΙΚΟΣΙ ΔΥΟ ΛΕΠΤΑ**
Αριθμητικά: 3,70+[(0,19€/m³km)*8km]= 5,22€

ΟΔΟ Β-29: ΚΑΤΑΣΚΕΥΕΣ ΑΠΟ ΣΚΥΡΟΔΕΜΑ

Κατασκευές τεχνικών έργων κάθε είδους και οποιοδήποτε ανοίγματος και ύψους από σκυρόδεμα που παρασκευάζεται σε μόνιμο ή εργοταξιακό συγκρότημα παραγωγής, με θραυστά αδρανή λατομείου κατάλληλης κοκκομέτρησης και διαστάσεων μέγιστου κόκκου, τσιμέντο κατάλληλης κατηγορίας, αντοχής και ποσότητας, ως και τα τυχόν αναγκαία ρευστοποιητικά, υπερρευστοποιητικά, αερακτικά, σταθεροποιητικά κλπ. πρόσμικτα.

Στις τιμές μονάδας των κατασκευών από σκυρόδεμα περιλαμβάνονται:

- η προμήθεια και μεταφορά από οποιαδήποτε απόσταση, των πάσης φύσεως υλικών παρασκευής εργοταξιακού σκυροδέματος, η προμήθεια και μεταφορά στην εκάστοτε θέση σκυροδέτησης ετοιμού σκυροδέματος,
- η προσκόμιση, τοποθέτηση, χρήση και απομάκρυνση μετά το τέλος των εργασιών των πάσης φύσεως απαιτούμενων ικριωμάτων, ξυλοτύπων ή σιδηροτύπων (επιπέδων, καμπύλων ή στρεβλών επιφανειών), καθώς και ειδικών συστημάτων και εξοπλισμού που απαιτούνται κατά περίπτωση (συστήματα προκατασκευής, προώθησης, προβολο-δόμησης, αναρριχόμενοι σιδηρότυποι κλπ),
- τα πάσης φύσεως μηχανήματα και εξοπλισμός και μέσα για την παραγωγή, μεταφορά, άντληση, ανύψωση, καταβίβαση, ανάμειξη, δόνηση κλπ. το σκυροδέματος
- η διαμόρφωση των ικριωμάτων, των ξυλοτύπων, των φορέων για προώθηση και προβολοδόμηση καθώς
- η μερική ή ολική απώλεια των σωμάτων διαμόρφωσης κιβωτιομόρφων, κυλινδρικών ή άλλης μορφής κενών,
- η επεξεργασία των κατασκευαστικών αρμών.
- η συντήρηση του σκυροδέματος με οποιοδήποτε μέσο (λινάτσες, χημικά υγρά κ.λ.π.) μέχρι τη σκλήρυνσή του,

Επίσης περιλαμβάνονται, ανηγμένες στις τιμές μονάδας:

- οι δαπάνες των αναγκαίων μελετών σύνθεσης σκυροδέματος,
- οι δαπάνες των μελετών της κατασκευαστικής μεθόδου, των βοηθητικών εγκαταστάσεων και των πάσης φύσεως ικριωμάτων (πλην των μελετών που αφορούν στις μεθόδους προβολοδόμησης, προώθησης και προωθούμενων αυτοφερομένων δοκών),
- η δαπάνη δειγματοληψιών, ελέγχων, δοκιμών και μετρήσεων,
- οι δαπάνες δημιουργίας ανοιγμάτων στα ικριώματα κατά τη σκυροδέτηση φορέα γεφυρών διαστάσεων 4,50 x 10,00 m ανά κλάδο για τη διέλευση της κυκλοφορίας
- η πρόσδοση στο χρησιμοποιούμενο σκυρόδεμα, εκτός από τη θλιπτική αντοχή, χαρακτηριστικών που εξασφαλίζουν τον προβλεπόμενο από την μελέτη τύπο του επιφανειακού τελειώματος, βάσει του οποίου θα γίνεται η αποδοχή ή η απόρριψη της κατασκευής, που εκτελέστηκε (προσαρμογή κοκκομετρικής διαβάθμισης αδρανών, προσθήκη καταλλήλων προσμίκτων κλπ).

Η επιμέτρηση του σκυροδέματος θα γίνεται για κάθε κατηγορία κατασκευών σε πραγματικούς όγκους, σύμφωνα με τη μελέτη, μη αφαιρουμένων των οπλισμών, των

σωλήνων προεντάσεως (σε περίπτωση προεντεταμένου σκυροδέματος) ή των κενών διέλευσης αγωγών, των γραμμικών σκοτιών διατομής μέχρι 10 cm² και των επιφανειακών εσοχών βάθους μέχρι 5 cm, αφαιρουμένων όμως των κενών που διαμορφώνονται με σκοπό τη μείωση του όγκου του σκυροδέματος.

Η επιμέτρηση του σκυροδέματος που διαστρώνεται χωρίς τη χρήση ξυλοτύπων, θα γίνεται με βάση τις διαστάσεις των σχεδίων της μελέτης, χωρίς να επιμετράται ο τυχόν επιπλέον όγκος που διαστρώθηκε λόγω έλλειψης ξυλοτύπων.

Όπου στα άρθρα του σκυροδέματος αναφέρεται το ύψος από το έδαφος, νοείται το ύψος του κάτω πέλματος του φορέα από τη φυσική επιφάνεια του εδάφους και όχι την τυχόν διαμορφούμενη μετά από εκσκαφή.

Οι τιμές των κατασκευών από σκυρόδεμα του παρόντος Τιμολογίου είναι γενικής εφαρμογής και δεν εξαρτώνται από το μέγεθος αυτών, την ολοκλήρωσή τους σε μία ή περισσότερες φάσεις (τμηματική εκτέλεση) ή τυχόν τοπικούς περιορισμούς και δυσχέρειες (εξασφάλιση της κυκλοφορίας κατά την διάρκεια της κατασκευής, στενότητα χώρου, προστασία γειτονικών κατασκευών, δυσχέρειες προσέγγισης του σκυροδέματος, σκυροδέτηση υπό ακραίες καιρικές συνθήκες κλπ).

Οι εργασίες θα εκτελούνται σύμφωνα με τις ακόλουθες ΕΤΕΠ, στο μέτρο που εκάστη αφορά τον κάθε τύπο κατασκευής:

- 01-01-01-00: Παραγωγή και μεταφορά σκυροδέματος
- 01-01-02-00: Διάστρωση και συμπύκνωση σκυροδέματος
- 01-01-03-00: Συντήρηση σκυροδέματος
- 01-01-04-00: Εργοταξιακά συγκροτήματα παραγωγής σκυροδέματος
- 01-01-05-00: Δονητική συμπύκνωση σκυροδέματος
- 01-01-07-00: Σκυροδετήσεις ογκωδών κατασκευών
- 01-03-00-00: Ικριώματα
- 01-04-00-00: Καλούπια κατασκευών από σκυρόδεμα (τύποι)
- 01-05-00-00: Διαμόρφωση τελικών επιφανειών σε έγχυτο σκυρόδεμα χωρίς χρήση επιχρισμάτων

Τιμή ανά κυβικό μέτρο έτοιμης κατασκευής από σκυρόδεμα

B-29.2.2 Κοιτοστρώσεις, περιβλήματα αγωγών, εξομαλυντικές στρώσεις κλπ από σκυρόδεμα C12/15

(Αναθεωρείται με το άρθρο ΟΔΟ-2531)

Κοιτοστρώσεις τεχνικών έργων, εξομαλυντικές στρώσεις, στρώσεις μόρφωσης κλίσεων, περιβλήματα και βάσεις έδρασης σωληνωτών οχετών και αγωγών (τσιμεντοσωλήνων αποχέτευσης, ινοτσιμεντοσωλήνων, σιδηροσωλήνων κάθε είδους κλπ), στρώσεις φθοράς στο εσωτερικό οχετών, επένδυση κοίτης ρεμάτων κλπ. με χρήση σκυροδέματος C12/15

ΕΥΡΩ Ολογράφως: ΟΓΔΟΝΤΑ ΔΥΟ
Αριθμητικά: (82,00 €)

ΟΔΟ Β-29: ΚΑΤΑΣΚΕΥΕΣ ΑΠΟ ΣΚΥΡΟΔΕΜΑ

Κατασκευές τεχνικών έργων κάθε είδους και οποιοδήποτε ανοίγματος και ύψους από σκυρόδεμα που παρασκευάζεται σε μόνιμο ή εργοταξιακό συγκρότημα παραγωγής, με θραυστά αδρανή λατομείου κατάλληλης κοκκομέτρησης και διαστάσεων μέγιστου κόκκου, τσιμέντο κατάλληλης κατηγορίας, αντοχής και ποσότητας, ως και τα τυχόν αναγκαία ρευστοποιητικά, υπερρευστοποιητικά, αερακτικά, σταθεροποιητικά κλπ. πρόσμικτα.

Στις τιμές μονάδας των κατασκευών από σκυρόδεμα περιλαμβάνονται:

- η προμήθεια και μεταφορά από οποιαδήποτε απόσταση, των πάσης φύσεως υλικών παρασκευής εργοταξιακού σκυροδέματος, η προμήθεια και μεταφορά στην εκάστοτε θέση σκυροδέτησης ετοιμού σκυροδέματος,
- η προσκόμιση, τοποθέτηση, χρήση και απομάκρυνση μετά το τέλος των εργασιών των πάσης φύσεως απαιτούμενων ικριωμάτων, ξυλοτύπων ή σιδηροτύπων (επιπέδων, καμπύλων ή στρεβλών επιφανειών), καθώς και ειδικών συστημάτων και εξοπλισμού που απαιτούνται κατά περίπτωση (συστήματα προκατασκευής, προώθησης, προβολο-δόμησης, αναρριχόμενοι σιδηρότυποι κλπ),
- τα πάσης φύσεως μηχανήματα και εξοπλισμός και μέσα για την παραγωγή, μεταφορά, άντληση, ανύψωση, καταβίβαση, ανάμειξη, δόνηση κλπ. το σκυροδέματος
- η διαμόρφωση των ικριωμάτων, των ξυλοτύπων, των φορέων για προώθηση και προβολοδόμηση καθώς
- η μερική ή ολική απώλεια των σωμάτων διαμόρφωσης κιβωτιομόρφων, κυλινδρικών ή άλλης μορφής κενών,
- η επεξεργασία των κατασκευαστικών αρμών.
- η συντήρηση του σκυροδέματος με οποιοδήποτε μέσο (λινάτσες, χημικά υγρά κ.λ.π.) μέχρι τη σκλήρυνσή του,

Επίσης περιλαμβάνονται, ανηγμένες στις τιμές μονάδας:

- οι δαπάνες των αναγκαίων μελετών σύνθεσης σκυροδέματος,
- οι δαπάνες των μελετών της κατασκευαστικής μεθόδου, των βοηθητικών εγκαταστάσεων και των πάσης φύσεως ικριωμάτων (πλην των μελετών που αφορούν στις μεθόδους προβολοδόμησης, προώθησης και προωθούμενων αυτοφερομένων δοκών),
- η δαπάνη δειγματοληψιών, ελέγχων, δοκιμών και μετρήσεων,
- οι δαπάνες δημιουργίας ανοιγμάτων στα ικριώματα κατά τη σκυροδέτηση φορέα γεφυρών διαστάσεων 4,50 x 10,00 m ανά κλάδο για τη διέλευση της κυκλοφορίας
- η πρόσδοση στο χρησιμοποιούμενο σκυρόδεμα, εκτός από τη θλιπτική αντοχή, χαρακτηριστικών που εξασφαλίζουν τον προβλεπόμενο από την μελέτη τύπο του επιφανειακού τελειώματος, βάσει του οποίου θα γίνεται η αποδοχή ή η απόρριψη της κατασκευής, που εκτελέστηκε (προσαρμογή κοκκομετρικής διαβάθμισης αδρανών, προσθήκη καταλλήλων προσμίκτων κλπ).

Η επιμέτρηση του σκυροδέματος θα γίνεται για κάθε κατηγορία κατασκευών σε πραγματικούς όγκους, σύμφωνα με τη μελέτη, μη αφαιρουμένων των σπλισμών, των σωλήνων προεντάσεως (σε περίπτωση προεντεταμένου σκυροδέματος) ή των κενών

διέλευσης αγωγών, των γραμμικών σκοτιών διατομής μέχρι 10 cm² και των επιφανειακών εσοχών βάθους μέχρι 5 cm, αφαιρουμένων όμως των κενών που διαμορφώνονται με σκοπό τη μείωση του όγκου του σκυροδέματος.

Η επιμέτρηση του σκυροδέματος που διαστρώνεται χωρίς τη χρήση ξυλοτύπων, θα γίνεται με βάση τις διαστάσεις των σχεδίων της μελέτης, χωρίς να επιμετρώνται ο τυχόν επιπλέον όγκος που διαστρώθηκε λόγω έλλειψης ξυλοτύπων.

Όπου στα άρθρα του σκυροδέματος αναφέρεται το ύψος από το έδαφος, νοείται το ύψος του κάτω πέλματος του φορέα από τη φυσική επιφάνεια του εδάφους και όχι την τυχόν διαμορφούμενη μετά από εκσκαφή.

Οι τιμές των κατασκευών από σκυρόδεμα του παρόντος Τιμολογίου είναι γενικής εφαρμογής και δεν εξαρτώνται από το μέγεθος αυτών, την ολοκλήρωσή τους σε μία ή περισσότερες φάσεις (τμηματική εκτέλεση) ή τυχόν τοπικούς περιορισμούς και δυσχέρειες (εξασφάλιση της κυκλοφορίας κατά την διάρκεια της κατασκευής, στενότητα χώρου, προστασία γειτονικών κατασκευών, δυσχέρειες προσέγγισης του σκυροδέματος, σκυροδέτηση υπό ακραίες καιρικές συνθήκες κλπ).

Οι εργασίες θα εκτελούνται σύμφωνα με τις ακόλουθες ΕΤΕΠ, στο μέτρο που εκάστη αφορά τον κάθε τύπο κατασκευής:

- 01-01-01-00: Παραγωγή και μεταφορά σκυροδέματος
- 01-01-02-00: Διάστρωση και συμπύκνωση σκυροδέματος
- 01-01-03-00: Συντήρηση σκυροδέματος
- 01-01-04-00: Εργοταξιακά συγκροτήματα παραγωγής σκυροδέματος
- 01-01-05-00: Δονητική συμπύκνωση σκυροδέματος
- 01-01-07-00: Σκυροδετήσεις ογκωδών κατασκευών
- 01-03-00-00: Ικριώματα
- 01-04-00-00: Καλούπια κατασκευών από σκυρόδεμα (τύποι)
- 01-05-00-00: Διαμόρφωση τελικών επιφανειών σε έγχυτο σκυρόδεμα χωρίς χρήση επιχρισμάτων

Τιμή ανά κυβικό μέτρο έτοιμης κατασκευής από σκυρόδεμα

B-29.4.5 Κατασκευή βάθρων, πλακών πρόσβασης, τοίχων, θωρακίων κλπ με σκυρόδεμα C20/25

(Αναθεωρείται με το άρθρο ΟΔΟ-2551)

Στο παρόν άρθρο εντάσσονται οι ακόλουθες κατασκευές από οπλισμένο σκυρόδεμα κατηγορίας C20/25:

- βάθρων (θεμελίων και ανωδομής), πτερυγίων συνδεομένων με τα βάθρα και πλακών θεμελίωσης τεχνικών κιβωτιοειδούς μορφής, οποιουδήποτε ύψους
- τοίχων (θεμελίων και ανωδομής) οποιουδήποτε ύψους περιλαμβανομένων και των λεπτοτοίχων
- κατακορύφων υποστυλωμάτων γεφυρών
- θωρακίων, προσκεφαλαίων και δοκών έδρασης γεφυρών
- κεφαλοδέσμων και επένδυσης πασσαλοστοιχιών

- πλακών πρόσβασης, πεζοδρομίων γεφυρών καθώς και "πλακών τριβής" για τη στήριξη στηθαίων τύπου ΣΤΕ-1

ΕΥΡΩ Ολογράφως: ΕΚΑΤΟΝ ΕΙΚΟΣΙ ΕΝΑ
Αριθμητικά: (121,00 €)

Άρθρο Β-4

ΟΔΟ Β-29: ΚΑΤΑΣΚΕΥΕΣ ΑΠΟ ΣΚΥΡΟΔΕΜΑ

Κατασκευές τεχνικών έργων κάθε είδους και οποιουδήποτε ανοίγματος και ύψους από σκυρόδεμα που παρασκευάζεται σε μόνιμο ή εργοταξιακό συγκρότημα παραγωγής, με θραυστά αδρανή λατομείου κατάλληλης κοκκομέτρησης και διαστάσεων μέγιστου κόκκου, τσιμέντο κατάλληλης κατηγορίας, αντοχής και ποσότητας, ως και τα τυχόν αναγκαία ρευστοποιητικά, υπερρευστοποιητικά, αερακτικά, σταθεροποιητικά κλπ. πρόσμικτα.

Στις τιμές μονάδας των κατασκευών από σκυρόδεμα περιλαμβάνονται:

- η προμήθεια και μεταφορά από οποιαδήποτε απόσταση, των πάσης φύσεως υλικών παρασκευής εργοταξιακού σκυροδέματος, η προμήθεια και μεταφορά στην εκάστοτε θέση σκυροδέτησης ετοιμού σκυροδέματος,
- η προσκόμιση, τοποθέτηση, χρήση και απομάκρυνση μετά το τέλος των εργασιών των πάσης φύσεως απαιτούμενων ικριωμάτων, ξυλοτύπων ή σιδηροτύπων (επιπέδων, καμπύλων ή στρεβλών επιφανειών), καθώς και ειδικών συστημάτων και εξοπλισμού που απαιτούνται κατά περίπτωση (συστήματα προκατασκευής, προώθησης, προβολο-δόμησης, αναρριχόμενοι σιδηρότυποι κλπ),
- τα πάσης φύσεως μηχανήματα και εξοπλισμός και μέσα για την παραγωγή, μεταφορά, άντληση, ανύψωση, καταβίβαση, ανάμειξη, δόνηση κλπ. τοθ σκυροδέματος
- η διαμόρφωση των ικριωμάτων, των ξυλοτύπων, των φορέων για προώθηση και προβολοδόμηση καθώς
- η μερική ή ολική απώλεια των σωμάτων διαμόρφωσης κιβωτιομόρφων, κυλινδρικών ή άλλης μορφής κενών,
- η επεξεργασία των κατασκευαστικών αρμών.
- η συντήρηση του σκυροδέματος με οποιοδήποτε μέσο (λινάτσες, χημικά υγρά κ.λ.π.) μέχρι τη σκλήρυνσή του,

Επίσης περιλαμβάνονται, ανηγμένες στις τιμές μονάδας:

- οι δαπάνες των αναγκαίων μελετών σύνθεσης σκυροδέματος,
- οι δαπάνες των μελετών της κατασκευαστικής μεθόδου, των βοηθητικών εγκαταστάσεων και των πάσης φύσεως ικριωμάτων (πλην των μελετών που αφορούν στις μεθόδους προβολοδόμησης, προώθησης και προωθούμενων αυτοφερομένων δοκών),
- η δαπάνη δειγματοληψιών, ελέγχων, δοκιμών και μετρήσεων,
- οι δαπάνες δημιουργίας ανοιγμάτων στα ικριώματα κατά τη σκυροδέτηση φορέα γεφυρών διαστάσεων 4,50 x 10,00 m ανά κλάδο για τη διέλευση της κυκλοφορίας
- η πρόσδοση στο χρησιμοποιούμενο σκυρόδεμα, εκτός από τη θλιπτική αντοχή, χαρακτηριστικών που εξασφαλίζουν τον προβλεπόμενο από την μελέτη τύπο του επιφανειακού τελειώματος, βάσει του οποίου θα γίνεται η αποδοχή ή η απόρριψη

της κατασκευής, που εκτελέσθηκε (προσαρμογή κοκκομετρικής διαβάθμισης αδρανών, προσθήκη καταλλήλων προσμίκτων κλπ).

Η επιμέτρηση του σκυροδέματος θα γίνεται για κάθε κατηγορία κατασκευών σε πραγματικούς όγκους, σύμφωνα με τη μελέτη, μη αφαιρουμένων των σπλισμών, των σωλήνων προεντάσεως (σε περίπτωση προεντεταμένου σκυροδέματος) ή των κενών διέλευσης αγωγών, των γραμμικών σκοτιών διατομής μέχρι 10 cm² και των επιφανειακών εσοχών βάθους μέχρι 5 cm, αφαιρουμένων όμως των κενών που διαμορφώνονται με σκοπό τη μείωση του όγκου του σκυροδέματος.

Η επιμέτρηση του σκυροδέματος που διαστρώνεται χωρίς τη χρήση ξυλοτύπων, θα γίνεται με βάση τις διαστάσεις των σχεδίων της μελέτης, χωρίς να επιμετράται ο τυχόν επιπλέον όγκος που διαστρώθηκε λόγω έλλειψης ξυλοτύπων.

Όπου στα άρθρα του σκυροδέματος αναφέρεται το ύψος από το έδαφος, νοείται το ύψος του κάτω πέλματος του φορέα από τη φυσική επιφάνεια του εδάφους και όχι την τυχόν διαμορφούμενη μετά από εκσκαφή.

Οι τιμές των κατασκευών από σκυρόδεμα του παρόντος Τιμολογίου είναι γενικής εφαρμογής και δεν εξαρτώνται από το μέγεθος αυτών, την ολοκλήρωσή τους σε μία ή περισσότερες φάσεις (τμηματική εκτέλεση) ή τυχόν τοπικούς περιορισμούς και δυσχέρειες (εξασφάλιση της κυκλοφορίας κατά την διάρκεια της κατασκευής, στενότητα χώρου, προστασία γειτονικών κατασκευών, δυσχέρειες προσέγγισης του σκυροδέματος, σκυροδέτηση υπό ακραίες καιρικές συνθήκες κλπ).

Οι εργασίες θα εκτελούνται σύμφωνα με τις ακόλουθες ΕΤΕΠ, στο μέτρο που εκάστη αφορά τον κάθε τύπο κατασκευής:

- 01-01-01-00: Παραγωγή και μεταφορά σκυροδέματος
- 01-01-02-00: Διάστρωση και συμπύκνωση σκυροδέματος
- 01-01-03-00: Συντήρηση σκυροδέματος
- 01-01-04-00: Εργοταξιακά συγκροτήματα παραγωγής σκυροδέματος
- 01-01-05-00: Δονητική συμπύκνωση σκυροδέματος
- 01-01-07-00: Σκυροδετήσεις ογκωδών κατασκευών
- 01-03-00-00: Ικριώματα
- 01-04-00-00: Καλούπια κατασκευών από σκυρόδεμα (τύποι)
- 01-05-00-00: Διαμόρφωση τελικών επιφανειών σε έγχυτο σκυρόδεμα χωρίς χρήση επιχρισμάτων

Τιμή ανά κυβικό μέτρο έτοιμης κατασκευής από σκυρόδεμα

B-29.4.1 Κατασκευή ρείθρων, επενδεδυμένων τάφρων, διαμορφώσεις πυθμένα κλπ. με σκυρόδεμα C20/25

(Αναθεωρείται με το άρθρο ΟΔΟ-2522)

Κατασκευή κρασπέδων, ρείθρων και στερεών εγκιβωτισμού, επενδύσεις τριγωνικών και τραπεζοειδών τάφρων και κοίτης ρεμάτων, διαμορφώσεις πυθμένα φρεατίων προς εξασφάλιση ομαλής ροής, στρώσεις φθοράς μέσα σε οχετούς, διαμορφώσεις ρύσεων και στρώσεις προστασίας στεγάνωσης γεφυρών με σκυρόδεμα C20/25.

Στο άρθρο αυτό υπάγονται και οι τάφροι, κράσπεδα, ρείθρα, κρασπεδόρειθρα κλπ, που κατασκευάζονται με χρήση μηχανημάτων συνεχούς διάστρωσης σκυροδέματος (slip-form pavers τύπου GOMACO ή αναλόγου)

ΕΥΡΩ Ολογράφως: ΕΝΕΝΗΝΤΑ ΠΕΝΤΕ
Αριθμητικά: (95,00 €)

Άρθρο Β-5

ΟΔΟ Β-29: ΚΑΤΑΣΚΕΥΕΣ ΑΠΟ ΣΚΥΡΟΔΕΜΑ

Κατασκευές τεχνικών έργων κάθε είδους και οποιουδήποτε ανοίγματος και ύψους από σκυρόδεμα που παρασκευάζεται σε μόνιμο ή εργοταξιακό συγκρότημα παραγωγής, με θραυστά αδρανή λατομείου κατάλληλης κοκκομέτρησης και διαστάσεων μέγιστου κόκκου, τσιμέντο κατάλληλης κατηγορίας, αντοχής και ποσότητας, ως και τα τυχόν αναγκαία ρευστοποιητικά, υπερρευστοποιητικά, αερακτικά, σταθεροποιητικά κλπ. πρόσμικτα.

Στις τιμές μονάδας των κατασκευών από σκυρόδεμα περιλαμβάνονται:

- η προμήθεια και μεταφορά από οποιαδήποτε απόσταση, των πάσης φύσεως υλικών παρασκευής εργοταξιακού σκυροδέματος, η προμήθεια και μεταφορά στην εκάστοτε θέση σκυροδέτησης ετοιμού σκυροδέματος,
- η προσκόμιση, τοποθέτηση, χρήση και απομάκρυνση μετά το τέλος των εργασιών των πάσης φύσεως απαιτούμενων ικριωμάτων, ξυλοτύπων ή σιδηροτύπων (επιπέδων, καμπύλων ή στρεβλών επιφανειών), καθώς και ειδικών συστημάτων και εξοπλισμού που απαιτούνται κατά περίπτωση (συστήματα προκατασκευής, προώθησης, προβολο-δόμησης, αναρριχόμενοι σιδηρότυποι κλπ),
- τα πάσης φύσεως μηχανήματα και εξοπλισμός και μέσα για την παραγωγή, μεταφορά, άντληση, ανύψωση, καταβίβαση, ανάμειξη, δόνηση κλπ. το σκυροδέματος
- η διαμόρφωση των ικριωμάτων, των ξυλοτύπων, των φορέων για προώθηση και προβολοδόμηση καθώς
- η μερική ή ολική απώλεια των σωμάτων διαμόρφωσης κιβωτιομόρφων, κυλινδρικών ή άλλης μορφής κενών,
- η επεξεργασία των κατασκευαστικών αρμών.
- η συντήρηση του σκυροδέματος με οποιοδήποτε μέσο (λινάτσες, χημικά υγρά κ.λ.π.) μέχρι τη σκλήρυνσή του,

Επίσης περιλαμβάνονται, ανηγμένες στις τιμές μονάδας:

- οι δαπάνες των αναγκαίων μελετών σύνθεσης σκυροδέματος,
- οι δαπάνες των μελετών της κατασκευαστικής μεθόδου, των βοηθητικών εγκαταστάσεων και των πάσης φύσεως ικριωμάτων (πλην των μελετών που αφορούν στις μεθόδους προβολοδόμησης, προώθησης και προωθούμενων αυτοφερομένων δοκών),
- η δαπάνη δειγματοληψιών, ελέγχων, δοκιμών και μετρήσεων,
- οι δαπάνες δημιουργίας ανοιγμάτων στα ικριώματα κατά τη σκυροδέτηση φορέα γεφυρών διαστάσεων 4,50 x 10,00 m ανά κλάδο για τη διέλευση της κυκλοφορίας
- η πρόσδοση στο χρησιμοποιούμενο σκυρόδεμα, εκτός από τη θλιπτική αντοχή, χαρακτηριστικών που εξασφαλίζουν τον προβλεπόμενο από την μελέτη τύπο του

επιφανειακού τελειώματος, βάσει του οποίου θα γίνεται η αποδοχή ή η απόρριψη της κατασκευής, που εκτελέσθηκε (προσαρμογή κοκκομετρικής διαβάθμισης αδρανών, προσθήκη καταλλήλων προσμίκτων κλπ).

Η επιμέτρηση του σκυροδέματος θα γίνεται για κάθε κατηγορία κατασκευών σε πραγματικούς όγκους, σύμφωνα με τη μελέτη, μη αφαιρουμένων των οπλισμών, των σωλήνων προεντάσεως (σε περίπτωση προεντεταμένου σκυροδέματος) ή των κενών διέλευσης αγωγών, των γραμμικών σκοτιών διατομής μέχρι 10 cm² και των επιφανειακών εσοχών βάθους μέχρι 5 cm, αφαιρουμένων όμως των κενών που διαμορφώνονται με σκοπό τη μείωση του όγκου του σκυροδέματος.

Η επιμέτρηση του σκυροδέματος που διαστρώνεται χωρίς τη χρήση ξυλοτύπων, θα γίνεται με βάση τις διαστάσεις των σχεδίων της μελέτης, χωρίς να επιμετράται ο τυχόν επιπλέον όγκος που διαστρώθηκε λόγω έλλειψης ξυλοτύπων.

Όπου στα άρθρα του σκυροδέματος αναφέρεται το ύψος από το έδαφος, νοείται το ύψος του κάτω πέλματος του φορέα από τη φυσική επιφάνεια του εδάφους και όχι την τυχόν διαμορφούμενη μετά από εκσκαφή.

Οι τιμές των κατασκευών από σκυρόδεμα του παρόντος Τιμολογίου είναι γενικής εφαρμογής και δεν εξαρτώνται από το μέγεθος αυτών, την ολοκλήρωσή τους σε μία ή περισσότερες φάσεις (τμηματική εκτέλεση) ή τυχόν τοπικούς περιορισμούς και δυσχέρειες (εξασφάλιση της κυκλοφορίας κατά την διάρκεια της κατασκευής, στενότητα χώρου, προστασία γειτονικών κατασκευών, δυσχέρειες προσέγγισης του σκυροδέματος, σκυροδέτηση υπό ακραίες καιρικές συνθήκες κλπ).

Οι εργασίες θα εκτελούνται σύμφωνα με τις ακόλουθες ΕΤΕΠ, στο μέτρο που εκάστη αφορά τον κάθε τύπο κατασκευής:

- 01-01-01-00: Παραγωγή και μεταφορά σκυροδέματος
- 01-01-02-00: Διάστρωση και συμπύκνωση σκυροδέματος
- 01-01-03-00: Συντήρηση σκυροδέματος
- 01-01-04-00: Εργοταξιακά συγκροτήματα παραγωγής σκυροδέματος
- 01-01-05-00: Δονητική συμπύκνωση σκυροδέματος
- 01-01-07-00: Σκυροδετήσεις ογκωδών κατασκευών
- 01-03-00-00: Ικρίσματα
- 01-04-00-00: Καλούπια κατασκευών από σκυρόδεμα (τύποι)
- 01-05-00-00: Διαμόρφωση τελικών επιφανειών σε έγχυτο σκυρόδεμα χωρίς χρήση επιχρισμάτων

Τιμή ανά κυβικό μέτρο έτοιμης κατασκευής από σκυρόδεμα

Άρθρο Β-29.4.4 Μικροκατασκευές με σκυρόδεμα C20/25

(Αναθεωρείται με το άρθρο ΟΔΟ-2551)

Κατασκευή καλυμμάτων, πυθμένα και τοιχωμάτων φρεατίων, καναλιών αποστράγγισης και ορθογωνικών τάφρων με σκυρόδεμα C20/25 άοπλο ή και οπλισμένο

ΕΥΡΩ Ολογράφως: ΕΚΑΤΟΝ ΤΡΙΑΝΤΑ ΕΝΑ
Αριθμητικά: (131,00 €)

ΟΔΟ Β-29: ΚΑΤΑΣΚΕΥΕΣ ΑΠΟ ΣΚΥΡΟΔΕΜΑ

Κατασκευές τεχνικών έργων κάθε είδους και οποιουδήποτε ανοίγματος και ύψους από σκυρόδεμα που παρασκευάζεται σε μόνιμο ή εργοταξιακό συγκρότημα παραγωγής, με θραυστά αδρανή λατομείου κατάλληλης κοκκομέτρησης και διαστάσεων μέγιστου κόκκου, τσιμέντο κατάλληλης κατηγορίας, αντοχής και ποσότητας, ως και τα τυχόν αναγκαία ρευστοποιητικά, υπερρευστοποιητικά, αερακτικά, σταθεροποιητικά κλπ. πρόσμικτα.

Στις τιμές μονάδας των κατασκευών από σκυρόδεμα περιλαμβάνονται:

- η προμήθεια και μεταφορά από οποιαδήποτε απόσταση, των πάσης φύσεως υλικών παρασκευής εργοταξιακού σκυροδέματος, η προμήθεια και μεταφορά στην εκάστοτε θέση σκυροδέτησης ετοιμού σκυροδέματος,
- η προσκόμιση, τοποθέτηση, χρήση και απομάκρυνση μετά το τέλος των εργασιών των πάσης φύσεως απαιτούμενων ικριωμάτων, ξυλοτύπων ή σιδηροτύπων (επιπέδων, καμπύλων ή στρεβλών επιφανειών), καθώς και ειδικών συστημάτων και εξοπλισμού που απαιτούνται κατά περίπτωση (συστήματα προκατασκευής, προώθησης, προβολο-δόμησης, αναρριχόμενοι σιδηρότυποι κλπ),
- τα πάσης φύσεως μηχανήματα και εξοπλισμός και μέσα για την παραγωγή, μεταφορά, άντληση, ανύψωση, καταβίβαση, ανάμειξη, δόνηση κλπ. το σκυροδέματος
- η διαμόρφωση των ικριωμάτων, των ξυλοτύπων, των φορέων για προώθηση και προβολοδόμηση καθώς
- η μερική ή ολική απώλεια των σωμάτων διαμόρφωσης κιβωτιομόρφων, κυλινδρικών ή άλλης μορφής κενών,
- η επεξεργασία των κατασκευαστικών αρμών.
- η συντήρηση του σκυροδέματος με οποιοδήποτε μέσο (λινάτσες, χημικά υγρά κ.λ.π.) μέχρι τη σκλήρυνσή του,

Επίσης περιλαμβάνονται, ανηγμένες στις τιμές μονάδας:

- οι δαπάνες των αναγκαίων μελετών σύνθεσης σκυροδέματος,
- οι δαπάνες των μελετών της κατασκευαστικής μεθόδου, των βοηθητικών εγκαταστάσεων και των πάσης φύσεως ικριωμάτων (πλην των μελετών που αφορούν στις μεθόδους προβολοδόμησης, προώθησης και προωθούμενων αυτοφερομένων δοκών),
- η δαπάνη δειγματοληψιών, ελέγχων, δοκιμών και μετρήσεων,
- οι δαπάνες δημιουργίας ανοιγμάτων στα ικριώματα κατά τη σκυροδέτηση φορέα γεφυρών διαστάσεων 4,50 x 10,00 m ανά κλάδο για τη διέλευση της κυκλοφορίας
- η πρόσδοση στο χρησιμοποιούμενο σκυρόδεμα, εκτός από τη θλιπτική αντοχή, χαρακτηριστικών που εξασφαλίζουν τον προβλεπόμενο από την μελέτη τύπο του επιφανειακού τελειώματος, βάσει του οποίου θα γίνεται η αποδοχή ή η απόρριψη της κατασκευής, που εκτελέσθηκε (προσαρμογή κοκκομετρικής διαβάθμισης αδρανών, προσθήκη καταλλήλων προσμίκτων κλπ).

Η επιμέτρηση του σκυροδέματος θα γίνεται για κάθε κατηγορία κατασκευών σε πραγματικούς όγκους, σύμφωνα με τη μελέτη, μη αφαιρουμένων των σπλισμών, των

σωλήνων προεντάσεως (σε περίπτωση προεντεταμένου σκυροδέματος) ή των κενών διέλευσης αγωγών, των γραμμικών σκοτιών διατομής μέχρι 10 cm² και των επιφανειακών εσοχών βάθους μέχρι 5 cm, αφαιρουμένων όμως των κενών που διαμορφώνονται με σκοπό τη μείωση του όγκου του σκυροδέματος.

Η επιμέτρηση του σκυροδέματος που διαστρώνεται χωρίς τη χρήση ξυλοτύπων, θα γίνεται με βάση τις διαστάσεις των σχεδίων της μελέτης, χωρίς να επιμετράται ο τυχόν επιπλέον όγκος που διαστρώθηκε λόγω έλλειψης ξυλοτύπων.

Όπου στα άρθρα του σκυροδέματος αναφέρεται το ύψος από το έδαφος, νοείται το ύψος του κάτω πέλματος του φορέα από τη φυσική επιφάνεια του εδάφους και όχι την τυχόν διαμορφούμενη μετά από εκσκαφή.

Οι τιμές των κατασκευών από σκυρόδεμα του παρόντος Τιμολογίου είναι γενικής εφαρμογής και δεν εξαρτώνται από το μέγεθος αυτών, την ολοκλήρωσή τους σε μία ή περισσότερες φάσεις (τμηματική εκτέλεση) ή τυχόν τοπικούς περιορισμούς και δυσχέρειες (εξασφάλιση της κυκλοφορίας κατά την διάρκεια της κατασκευής, στενότητα χώρου, προστασία γειτονικών κατασκευών, δυσχέρειες προσέγγισης του σκυροδέματος, σκυροδέτηση υπό ακραίες καιρικές συνθήκες κλπ).

Οι εργασίες θα εκτελούνται σύμφωνα με τις ακόλουθες ΕΤΕΠ, στο μέτρο που εκάστη αφορά τον κάθε τύπο κατασκευής:

- 01-01-01-00: Παραγωγή και μεταφορά σκυροδέματος
- 01-01-02-00: Διάστρωση και συμπύκνωση σκυροδέματος
- 01-01-03-00: Συντήρηση σκυροδέματος
- 01-01-04-00: Εργοταξιακά συγκροτήματα παραγωγής σκυροδέματος
- 01-01-05-00: Δονητική συμπύκνωση σκυροδέματος
- 01-01-07-00: Σκυροδετήσεις ογκωδών κατασκευών
- 01-03-00-00: Ικριώματα
- 01-04-00-00: Καλούπια κατασκευών από σκυρόδεμα (τύποι)
- 01-05-00-00: Διαμόρφωση τελικών επιφανειών σε έγχυτο σκυρόδεμα χωρίς χρήση επιχρισμάτων

Τιμή ανά κυβικό μέτρο έτοιμης κατασκευής από σκυρόδεμα

32.25 Προσαύξηση τιμής σκυροδέματος οποιασδήποτε κατηγορίας, όταν το σύνολο της χρησιμοποιούμενης ποσότητας δεν υπερβαίνει τα 30,00m³

Προσαύξηση τιμής σκυροδέματος, οποιασδήποτε κατηγορίας ή ποιότητας, όταν η συνολική ποσότητα για όλες τις κατηγορίες ή ποιότητες που προβλέπονται στο έργο δεν υπερβαίνει τα 30,00 m³, λόγω υποαπασχόλησης μηχανημάτων και εργατοτεχνικού προσωπικού.

Η τιμή αυτή εφαρμόζεται για μεμονωμένες κατασκευές που ο όγκος τους δεν υπερβαίνει τα 30.00 m³ στην συνολική προμέτρηση του έργου ή αποτελεί μεμονωμένο επίπεδο ή στοιχείο κατασκευής (πχ δώμα κλπ) που δεν μπορεί να κατασκευαστεί μαζί με άλλα.

Επιμέτρηση ανά κυβικό μέτρο κατασκευασθέντος στοιχείου από σκυρόδεμα, σύμφωνα με τις προβλεπόμενες από την μελέτη διαστάσεις.

Τιμή ανά κυβικό μέτρο (m^3).

32.25.04 Για κατασκευές από σκυρόδεμα κατηγορίας C20/25

Κωδικός Αναθεώρησης ΟΙΚ 3223.Α.6

ΕΥΡΩ : ολογράφως: **ΕΙΚΟΣΙ ΔΥΟ ΚΑΙ ΠΕΝΗΝΤΑ ΛΕΠΤΑ**
Αριθμητικά: **(22,50€)**

Άρθρο Β-7

ΟΔΟ Β-51 ΠΡΟΧΥΤΑ ΚΡΑΣΠΕΔΑ ΑΠΟ ΣΚΥΡΟΔΕΜΑ

(Αναθεωρείται με το άρθρο ΟΔΟ-2921)

Τοποθέτηση προκατασκευασμένων κρασπέδων από σκυρόδεμα κατηγορίας C20/25, διατομής πλάτους 0,15 m και ύψους 0,25 έως 0,30 m, σύμφωνα με τα σχέδια λεπτομερειών της μελέτης, με απότμηση, ευθυγράμμων ή καμπύλων, κατά ΕΛΟΤ EN 1340, προς κατασκευή νησίδων ασφαλείας, πεζοδρομίων, κόμβων κ.λ.π., τα οποία θα παρασκευάζονται σε βιομηχανική εγκατάσταση με δόνηση και συμπίεση, αποκλεισμένης της παρασκευής τους επί τόπου του έργου με αυτοσχέδιους ξυλότυπους.

Εκτέλεση εργασιών σύμφωνα με την ΕΤΕΠ 05-02-01-00 "Κράσπεδα, ρείθρα και τάφροι ομβρίων καταστρώματος οδών επενδεδυμένες με σκυρόδεμα".

Στην τιμή μονάδας περιλαμβάνονται:

- η προμήθεια και μεταφορά των κρασπέδων και όλων των απαιτούμενων υλικών πλην του σκυροδέματος της βάσης έδρασης,
- η τοποθέτησή τους σε ευθυγραμμία ή καμπύλη στις προβλεπόμενες θέσεις από τα σχέδια οριζοντιογραφικά και υψομετρικά, με χρήση τεμαχίων μήκους όχι μικρότερου των 0,50 m, με λεία επιφάνεια, η στερέωση των κρασπέδων με κατασκευή πίσω από αυτά συνεχούς πρίσματος διατομής 0,10x0,20 m από σκυρόδεμα κατηγορίας C8/10, ο εγκιβωτισμός τους και η αρμολόγησή τους με τσιμεντοκονία αναλογίας 650 kg τσιμέντου ανά m^3 άμμου.

Τιμή ανά μέτρο μήκους πλήρως τοποθετημένου κρασπέδου χωρίς την βάση έδρασής του, η οποία επιμετράται ιδιαιτέρως.

ΕΥΡΩ : ολογράφως: **ΟΚΤΩ ΚΑΙ ΟΓΔΟΝΤΑ ΛΕΠΤΑ**
Αριθμητικά: **(8,80€)**

Άρθρο Β-8**ΟΔΟ Β-30****ΧΑΛΥΒΔΙΝΟΣ ΟΠΛΙΣΜΟΣ ΣΚΥΡΟΔΕΜΑΤΩΝ**

Προμήθεια και μεταφορά επί τόπου του έργου χάλυβα οπλισμού σκυροδέματος πάσης φύσεως κατασκευών, μορφής διατομών και κατηγορίας σύμφωνα με την μελέτη, διαμόρφωσή του σύμφωνα με την μελέτη, προσέγγιση στην θέση ενσωμάτωσης με οποιοδήποτε μέσον και τοποθέτησή του σύμφωνα με τα σχέδια οπλισμού. Εκτέλεση εργασιών σύμφωνα με την ΕΤΕΠ 01-02-01-00 "Χαλύβδινος οπλισμός σκυροδεμάτων"

Η τοποθέτηση του σιδηροοπλισμού θα γίνεται μόνον μετά την παραλαβή του ξυλοτύπου ή της επιφανείας έδρασης του σκυροδέματος (π.χ. υπόστρωμα οπλισμένων δαπέδων κλπ).

Ο χάλυβας οπλισμού σκυροδεμάτων επιμετράται σε χιλιόγραμμα, ανά κατηγορία οπλισμού (χάλυβας Β500Α, Β500C και δομικά πλέγματα) βάσει αναλυτικών Πινάκων Οπλισμού.

Εάν οι πίνακες αυτοί δεν συμπεριλαμβάνονται στην εγκεκριμένη μελέτη του έργου θα συντάσσονται με μέριμνα του Αναδόχου και θα υποβάλλονται στην Υπηρεσία προς έλεγχο και θεώρηση πριν από την έναρξη της τοποθέτησης του οπλισμού.

Οι Πίνακες θα συντασσονται βάσει των σχεδίων της μελέτης και θα περιλαμβάνουν λεπτομερώς τις διαστάσεις των ράβδων (αναπτύγματα), τις διαμέτρους, τις θέσεις τοποθέτησης και τα μήκη υπερκάλυψης, τα βάρη ανά τρέχον μέτρο κατά διάμετρο, τα επί μέρους και τα ολικά μήκη των ράβδων, τα μερικά βάρη ανά διάμετρο και το ολικό βάρος. Οι ως άνω Πίνακες Οπλισμού, μετά την παραλαβή των οπλισμών, θα υπογράφονται από τον Ανάδοχο και την Υπηρεσία και θα αποτελούν την επιμέτρηση των οπλισμών.

Το ανά τρέχον μέτρο βάρος των ράβδων οπλισμού θα υπολογίζεται με βάση τον πίνακα 3-1 του ΚΤΧ-2008, ο οποίος παρατίθεται στην συνέχεια. Σε καμία περίπτωση δεν γίνεται αποδεκτός ο προσδιορισμός του μοναδιαίου βάρους των ράβδων βάσει ζυγολογίου.

Ονομ. διάμετρος (mm)	Πεδίο εφαρμογής					Ονομ. διατομή (mm ²)	Ονομ. μάζα/ μέτρο (kg/m)
	Ράβδοι	Κουλούρες και ευθυγραμμισμένα προϊόντα		Ηλεκτρο-συγκολλημένα πλέγματα και δικτυώματα			
		B500C	B500A	B500C	B500A		
5,0		√		√		19,6	0,154
5,5		√		√		23,8	0,187
6,0	√	√	√	√	√	28,3	0,222
6,5		√		√		33,2	0,260
7,0		√		√		38,5	0,302
7,5		√		√		44,2	0,347
8,0	√	√	√	√	√	50,3	0,395
10,0	√		√		√	78,5	0,617
12,0	√		√		√	113	0,888
14,0	√		√		√	154	1,21
16,0	√		√		√	201	1,58
18,0	√					254	2,00
20,0	√					314	2,47
22,0	√					380	2,98
25,0	√					491	3,85

Όνομ. διάμετρος (mm)	Πεδίο εφαρμογής					Όνομ. διατομή (mm ²)	Όνομ. μάζα/ μέτρο (kg/m)
	Ράβδοι	Κουλούρες και ευθυγραμμισμένα προϊόντα		Ηλεκτρο-συγκολλημένα πλέγματα και δικτυώματα			
		B500C	B500A	B500C	B500A		
28,0	√					616	4,83
32,0	√					804	6,31
40,0	√					1257	9,86

Στις επιμετρούμενες μονάδες, πέραν της προμήθειας, μεταφοράς επί τόπου, διαμόρφωσης και τοποθέτησης του οπλισμού, περιλαμβάνονται ανηγμένα τα ακόλουθα:

- Η σύνδεση των ράβδων κατά τρόπο στερεό, σε όλες ανεξάρτητα τις διασταυρώσεις και όχι εναλλάξ, με σύρμα πάχους ανάλογα με τη διάμετρο και τη θέση του οπλισμού ή με ηλεκτροσυγκόλληση στην περίπτωση εγχύτων πασσάλων.
- Η προμήθεια του σύρματος πρόσδεσης.
- Η προμήθεια και τοποθέτηση αποστατήρων (spacers) για την εξασφάλιση του προβλεπόμενου από την μελέτη πάχους επικάλυψης του οπλισμού, καθώς και αρμοκλειδών (κατά ISO 15835-2),.
- Οι πλάγιες μεταφορές και η διακίνηση του οπλισμού σε οποιοδήποτε ύψος από το δάπεδο εργασίας.
- Η τοποθέτηση υποστηριγμάτων (καβίλιες, αναβολείς) και ειδικών τεμαχίων ανάρτησης που τυχόν θα απαιτηθούν (εργασία και υλικά).
- Η απομείωση και φθορά του οπλισμού κατά την κοπή και κατεργασία .

Τιμή ανά χιλιόγραμμο σιδηρού οπλισμού τοποθετημένου σύμφωνα με την μελέτη.

B-30.2 Χάλυβας οπλισμού σκυροδέματος B500C

(Αναθεωρείται με το άρθρο ΟΔΟ-2612)

ΕΥΡΩ Ολογράφως: ΕΝΑ ΚΑΙ ΠΕΝΤΕ ΛΕΠΤΑ
Αριθμητικά: (1,05)

Άρθρο Β-9

ΟΔΟ Β-30

ΧΑΛΥΒΔΙΝΟΣ ΟΠΛΙΣΜΟΣ ΣΚΥΡΟΔΕΜΑΤΩΝ

Προμήθεια και μεταφορά επί τόπου του έργου χάλυβα οπλισμού σκυροδέματος πάσης φύσεως κατασκευών, μορφής διατομών και κατηγορίας σύμφωνα με την μελέτη, διαμόρφωσή του σύμφωνα με την μελέτη, προσέγγιση στην θέση ενσωμάτωσης με οποιοδήποτε μέσον και τοποθέτησή του σύμφωνα με τα σχέδια οπλισμού. Εκτέλεση εργασιών σύμφωνα με την ΕΤΕΠ 01-02-01-00 "Χαλύβδινος οπλισμός σκυροδεμάτων"

Η τοποθέτηση του σιδηροοπλισμού θα γίνεται μόνον μετά την παραλαβή του ξυλοτύπου ή της επιφανείας έδρασης του σκυροδέματος (π.χ. υπόστρωμα οπλισμένων δαπέδων κλπ).

Ο χάλυβας οπλισμού σκυροδεμάτων επιμετράται σε χιλιόγραμμα, ανά κατηγορία οπλισμού (χάλυβας B500A, B500C και δομικά πλέγματα) βάσει αναλυτικών Πινάκων Οπλισμού.

Εάν οι πίνακες αυτοί δεν συμπεριλαμβάνονται στην εγκεκριμένη μελέτη του έργου θα συντάσσονται με μέριμνα του Αναδόχου και θα υποβάλλονται στην Υπηρεσία προς έλεγχο και θεώρηση πριν από την έναρξη της τοποθέτησης του οπλισμού.

Οι Πίνακες θα συντασσονται βάσει των σχεδίων της μελέτης και θα περιλαμβάνουν λεπτομερώς τις διαστάσεις των ράβδων (αναπτύγματα), τις διαμέτρους, τις θέσεις τοποθέτησης και τα μήκη υπερκάλυψης, τα βάρη ανά τρέχον μέτρο κατά διάμετρο, τα επί μέρους και τα ολικά μήκη των ράβδων, τα μερικά βάρη ανά διάμετρο και το ολικό βάρος. Οι ως άνω Πίνακες Οπλισμού, μετά την παραλαβή των οπλισμών, θα υπογράφονται από τον Ανάδοχο και την Υπηρεσία και θα αποτελούν την επιμέτρηση των οπλισμών.

Το ανά τρέχον μέτρο βάρος των ράβδων οπλισμού θα υπολογίζεται με βάση τον πίνακα 3-1 του ΚΤΧ-2008, ο οποίος παρατίθεται στην συνέχεια. Σε καμία περίπτωση δεν γίνεται αποδεκτός ο προσδιορισμός του μοναδιαίου βάρους των ράβδων βάσει ζυγολογίου.

Όνομ. διάμετρος (mm)	Πεδίο εφαρμογής					Όνομ. διατομή (mm ²)	Όνομ. μάζα/ μέτρο (kg/m)
	Ράβδοι	Κουλούρες και ευθυγραμμισμένα προϊόντα		Ηλεκτρο-συγκολλημένα πλέγματα και δικτυώματα			
		B500C	B500A	B500C	B500A		
5,0		√		√		19,6	0,154
5,5		√		√		23,8	0,187
6,0	√	√	√	√	√	28,3	0,222
6,5		√		√		33,2	0,260
7,0		√		√		38,5	0,302
7,5		√		√		44,2	0,347
8,0	√	√	√	√	√	50,3	0,395
10,0	√		√		√	78,5	0,617
12,0	√		√		√	113	0,888
14,0	√		√		√	154	1,21
16,0	√		√		√	201	1,58
18,0	√					254	2,00
20,0	√					314	2,47
22,0	√					380	2,98
25,0	√					491	3,85
28,0	√					616	4,83
32,0	√					804	6,31
40,0	√					1257	9,86

Στις επιμετρούμενες μονάδες, πέραν της προμήθειας, μεταφοράς επί τόπου, διαμόρφωσης και τοποθέτησης του οπλισμού, περιλαμβάνονται ανηγμένα τα ακόλουθα:

- Η σύνδεση των ράβδων κατά τρόπο στερεό, σε όλες ανεξάρτητα τις διασταυρώσεις και όχι εναλλάξ, με σύρμα πάχους ανάλογα με τη διάμετρο και τη θέση του οπλισμού ή με ηλεκτροσυγκόλληση στην περίπτωση εγχύτων πασσάλων.
- Η προμήθεια του σύρματος πρόσδεσης.

- Η προμήθεια και τοποθέτηση αποστατήρων (spacers) για την εξασφάλιση του προβλεπόμενου από την μελέτη πάχους επικάλυψης του οπλισμού, καθώς και αρμοκλειδών (κατά ISO 15835-2),.
- Οι πλάγιες μεταφορές και η διακίνηση του οπλισμού σε οποιοδήποτε ύψος από το δάπεδο εργασίας.
- Η τοποθέτηση υποστηριγμάτων (καβίλιες, αναβολείς) και ειδικών τεμαχίων ανάρτησης που τυχόν θα απαιτηθούν (εργασία και υλικά).
- Η απομείωση και φθορά του οπλισμού κατά την κοπή και κατεργασία .

Τιμή ανά χιλιόγραμμο σιδηρού οπλισμού τοποθετημένου σύμφωνα με την μελέτη.

B-30.3 Χαλύβδινο δομικό πλέγμα B500C

(Αναθεωρείται με το άρθρο ΥΔΡ-7018)

ΕΥΡΩ Ολογράφως: ΕΝΑ ΠΕΝΤΕ ΛΕΠΤΑ
Αριθμητικά: (1,05)

Άρθρο B-10

ΟΔΟ B-66 ΤΥΠΟΠΟΙΗΜΕΝΑ ΦΡΕΑΤΙΑ ΑΠΟΣΤΡΑΓΓΙΣΗΣ ΚΑΙ ΑΠΟΧΕΤΕΥΣΗΣ ΟΜΒΡΙΩΝ (ΠΚΕ)

Φρεάτια υδροσυλλογής και επίσκεψης δικτύων αποχέτευσης ομβρίων ή στραγγιστηρίων, πλήρως ή εν μέρει προκατασκευασμένα ή με επί τόπου έγχυση, σύμφωνα την μελέτη και τα εγκεκριμένα Πρότυπα Κατασκευής Εργων (ΠΚΕ), συνδεδεμένα με τους αγωγούς εισροής ή εκροής και έτοιμα για λειτουργία.

Στη τιμή μονάδας περιλαμβάνονται:

- η προμήθεια και μεταφορά επί τόπου του έργου των απαιτούμενων υλικών, προκατασκευασμένων στοιχείων και εξαρτημάτων για την πλήρη διαμόρφωση των φρεατίων σύμφωνα με τα ΠΚΕ
- το προσωπικό, ο εξοπλισμός και τα μέσα για την πλήρη κατασκευή των φρεατίων και τον χειρισμό των προκατασκευασμένων στοιχείων (υποχρεωτική η χρήση κατάλληλου γερανού)
- η εκσκαφή του ορύγματος θεμελίωσης σε κάθε είδους έδαφος
- η τοποθέτηση και στερέωση των προκατασκευασμένων στοιχείων ή/και η τοποθέτηση οπλισμού, η κατασκευή ξυλοτύπων και η έγχυση του σκυροδέματος
- η διαμόρφωση ή η διάνοιξη οπών σύνδεσης των σωλήνων
- η σύνδεση των σωλήνων και η σφράγιση του διακένου μεταξύ οπών και σωλήνων με μη συρρικνούμενο τσιμεντοκονίαμα
- η προμήθεια και πάκτωση των βαθμίδων επίσκεψης,
- η προμήθεια και τοποθέτηση σχαρών, καλυμμάτων και πλαισίων
- η επαναπλήρωση του ορύγματος με θραυστό υλικό λατομείου
- η επί τόπου σκυροδέτηση τμήματος των φρεατίων υδροσυλλογής για προσαρμογή της στέψης τους στην κλίση ή επίκλιση της οδού

Στη τιμή μονάδας δεν περιλαμβάνονται:

- η τοποθέτηση σιδηροοπλισμού στα φρεάτια υδροσυλλογής τύπου Φ1Ν

- η επί τόπου σκυροδέτηση τμήματος των φρεατίων υδροσυλλογής για αύξηση του εσωτερικού ύψους τους πέραν των 1200 mm
- η κατασκευής λαιμού ύψους $h \geq 1,00$ m σε φρεάτια επίσκεψης υπονόμων ή στραγγιστηρίων

Τιμή ανά τεμάχιο πλήρως κατασκευασμένου φρεατίου

Άρθρο Β-66.1: Φρεάτιο υδροσυλλογής τύπου Φ1Ν (ΠΚΕ)
(Αναθεωρείται με το άρθρο ΟΔΟ-2548)

ΕΥΡΩ Ολογράφως: ΤΕΤΡΑΚΟΣΙΑ
Αριθμητικά: (400,00 €)

Άρθρο Β-11

ΟΔΟ Β-66 ΣΧΕΤ ΤΥΠΟΠΟΙΗΜΕΝΑ ΦΡΕΑΤΙΑ ΑΠΟΣΤΡΑΓΓΙΣΗΣ ΚΑΙ ΑΠΟΧΕΤΕΥΣΗΣ ΟΜΒΡΙΩΝ (ΠΚΕ)

Φρεάτια υδροσυλλογής και επίσκεψης δικτύων αποχέτευσης ομβρίων ή στραγγιστηρίων, πλήρως ή εν μέρει προκατασκευασμένα ή με επί τόπου έγχυση, σύμφωνα την μελέτη και τα εγκεκριμένα Πρότυπα Κατασκευής Εργων (ΠΚΕ), συνδεδεμένα με τους αγωγούς εισροής ή εκροής και έτοιμα για λειτουργία.

Στη τιμή μονάδας περιλαμβάνονται:

- η προμήθεια και μεταφορά επί τόπου του έργου των απαιτούμενων υλικών, προκατασκευασμένων στοιχείων και εξαρτημάτων για την πλήρη διαμόρφωση των φρεατίων σύμφωνα με τα ΠΚΕ
- το προσωπικό, ο εξοπλισμός και τα μέσα για την πλήρη κατασκευή των φρεατίων και τον χειρισμό των προκατασκευασμένων στοιχείων (υποχρεωτική η χρήση κατάλληλου γερανού)
- η εκσκαφή του ορύγματος θεμελίωσης σε κάθε είδους έδαφος
- η τοποθέτηση και στερέωση των προκατασκευασμένων στοιχείων ή/και η τοποθέτηση οπλισμού, η κατασκευή ξυλοτύπων και η έγχυση του σκυροδέματος
- η διαμόρφωση ή η διάνοιξη οπών σύνδεσης των σωλήνων
- η σύνδεση των σωλήνων και η σφράγισης του διακένου μεταξύ οπών και σωλήνων με μη συρρικνούμενο τσιμεντοκονίαμα
- η προμήθεια και πάκτωση των βαθμίδων επίσκεψης,
- η προμήθεια και τοποθέτηση σχαρών, καλυμμάτων και πλαισίων
- η επαναπλήρωση του ορύγματος με θραυστό υλικό λατομείου
- η επί τόπου σκυροδέτηση τμήματος των φρεατίων υδροσυλλογής για προσαρμογή της στέψης τους στην κλίση ή επίκλιση της οδού

Στη τιμή μονάδας δεν περιλαμβάνονται:

- η τοποθέτηση σιδηροπλισμού στα φρεάτια υδροσυλλογής τύπου Φ1Ν

- η επί τόπου σκυροδέτηση τμήματος των φρεατίων υδροσυλλογής για αύξηση του εσωτερικού ύψους τους πέραν των 1400 mm
- η κατασκευής λαιμού ύψους $h \geq 1,00$ m σε φρεάτια επίσκεψης υπονόμων ή στραγγιστηρίων

Τιμή ανά τεμάχιο πλήρως κατασκευασμένου φρεατίου

B-66.6 ΣΧΕΤ: Φρεάτιο επίσκεψης υπονόμου τύπου Φ12 (D=1,40 m) (ΠΚΕ)

(Αναθεωρείται με το άρθρο ΟΔΟ-2548)

ΕΥΡΩ Ολογράφως: ΔΥΟ ΟΚΤΑΚΟΣΙΑ ΕΞΗΝΤΑ
Αριθμητικά: (2.860,00 €)

Άρθρο B-12

ΥΔΡ 12.30 **ΔΙΚΤΥΑ ΑΠΟΧΕΤΕΥΣΗΣ ΟΜΒΡΙΩΝ ΚΑΙ ΑΚΑΘΑΡΤΩΝ ΑΠΟ ΠΛΑΣΤΙΚΟΥΣ ΣΩΛΗΝΕΣ ΔΟΜΗΜΕΝΟΥ ΤΟΙΧΩΜΑΤΟΣ, ΜΕ ΛΕΙΑ ΕΣΩΤΕΡΙΚΗ ΚΑΙ ΑΥΛΑΚΩΤΗ (CORRUGATED) ΕΞΩΤΕΡΙΚΗ ΕΠΙΦΑΝΕΙΑ ΚΑΤΑ ΕΛΟΤ EN 13476-3**

Κατασκευή δικτύου αποχέτευσης ομβρίων και ακαθάρτων από σωλήνες δομημένου τοιχώματος, με λεία εσωτερική και αυλακωτή (corrugated) εξωτερική επιφάνεια κατά ΕΛΟΤ EN 13476-3, δακτυλιοειδούς ακαμψίας SN κατά ΕΛΟΤ EN ISO 9969.

Οι σωλήνες προσδιορίζονται αφ' ενός μεν με βάση την δακτυλιοειδή ακαμψία (ring stiffness), κατά ΕΛΟΤ EN ISO 9969, η οποία μετράται σε kN/m² διατομής τοιχώματος αγωγού (χαρακτηριστικό μέγεθος SN = ring stiffness class = κατηγορία δακτυλιοειδούς ακαμψίας) και αφ' ετέρου με βάση την ονομαστική διάμετρο DN. Σύμφωνα με το πρότυπο ΕΛΟΤ EN 13746-1, ως ονομαστική διάμετρος λαμβάνεται είτε η εξωτερική (DN/OD, outer diameter) ή η εσωτερική (DN/ID, internal diameter).

Στην τιμή μονάδος περιλαμβάνεται η προμήθεια των σωλήνων και των αντιστοίχων δακτυλίων στεγάνωσης και μουφών, η μεταφορά τους επί τόπου, ο καταβιβασμός στο όρυγμα, η ευθυγράμμιση, η σύνδεση και η εκτέλεση των προβλεπόμενων δοκιμών στεγανότητας.

Η εκσκαφή του ορύγματος τοποθέτησης, ο εγκιβωτισμός των σωλήνων, η επανεπίχωση και τα πάσης φύσεως απαιτούμενα ειδικά τεμάχια επιμετρώνται ιδιαίτερως με βάση τα οικεία άρθρα του τιμολογίου.

Τιμή ανά αξονικό μέτρο (m) πλήρως κατασκευασμένης σωλήνωσης κατά τα ανωτέρω..

12.30.01 Τυποποίηση ονομαστικής διαμέτρου σωλήνων (DN) κατά την εσωτερική διάμετρο [DN/ID]

12.30.01.22 Δίκτυα με σωλήνες SN8, DN/ID 400 mm

Κωδικός αναθεώρησης ΥΔΡ 6711.6

ΕΥΡΩ : ολογράφως: **ΤΡΙΑΝΤΑ ΔΥΟ**
Αριθμητικά: (32,00€)

Άρθρο Β-13

ΥΔΡ 12.30 ΔΙΚΤΥΑ ΑΠΟΧΕΤΕΥΣΗΣ ΟΜΒΡΙΩΝ ΚΑΙ ΑΚΑΘΑΡΤΩΝ ΑΠΟ ΠΛΑΣΤΙΚΟΥΣ ΣΩΛΗΝΕΣ ΔΟΜΗΜΕΝΟΥ ΤΟΙΧΩΜΑΤΟΣ, ΜΕ ΛΕΙΑ ΕΣΩΤΕΡΙΚΗ ΚΑΙ ΑΥΛΑΚΩΤΗ (CORRUGATED) ΕΞΩΤΕΡΙΚΗ ΕΠΙΦΑΝΕΙΑ ΚΑΤΑ ΕΛΟΤ EN 13476-3

Κατασκευή δικτύου αποχέτευσης ομβρίων και ακαθάρτων από σωλήνες δομημένου τοιχώματος, με λεία εσωτερική και αυλακωτή (corrugated) εξωτερική επιφάνεια κατά ΕΛΟΤ EN 13476-3, δακτυλιοειδούς ακαμψίας SN κατά ΕΛΟΤ EN ISO 9969.

Οι σωλήνες προσδιορίζονται αφ' ενός μεν με βάση την δακτυλιοειδή ακαμψία (ring stiffness), κατά ΕΛΟΤ EN ISO 9969, η οποία μετράται σε kN/m² διατομής τοιχώματος αγωγού (χαρακτηριστικό μέγεθος SN = ring stiffness class = κατηγορία δακτυλιοειδούς ακαμψίας) και αφ' ετέρου με βάση την ονομαστική διάμετρο DN. Σύμφωνα με το πρότυπο ΕΛΟΤ EN 13746-1, ως ονομαστική διάμετρος λαμβάνεται είτε η εξωτερική (DN/OD, outer diameter) ή η εσωτερική (DN/ID, internal diameter).

Στην τιμή μονάδος περιλαμβάνεται η προμήθεια των σωλήνων και των αντιστοίχων δακτυλίων στεγάνωσης και μουφών, η μεταφορά τους επί τόπου, ο καταβιβασμός στο όρυγμα, η ευθυγράμμιση, η σύνδεση και η εκτέλεση των προβλεπόμενων δοκιμών στεγανότητας.

Η εκσκαφή του ορύγματος τοποθέτησης, ο εγκιβωτισμός των σωλήνων, η επανεπίχωση και τα πάσης φύσεως απαιτούμενα ειδικά τεμάχια επιμετρώνται ιδιαιτέρως με βάση τα οικεία άρθρα του τιμολογίου.

Τιμή ανά αξονικό μέτρο (m) πλήρως κατασκευασμένης σωλήνωσης κατά τα ανωτέρω..

12.30.01 Τυποποίηση ονομαστικής διαμέτρου σωλήνων (DN) κατά την εσωτερική διάμετρο [DN/ID]

12.30.01.24 Δίκτυα με σωλήνες SN8, DN/ID 600 mm

Κωδικός αναθεώρησης ΥΔΡ 6711.7

ΕΥΡΩ : ολογράφως: **ΕΒΔΟΜΗΝΤΑ ΤΕΣΣΕΡΑ**
Αριθμητικά: **(74,00€)**

Άρθρο Β-14

ΥΔΡ 12.01 ΠΡΟΜΗΘΕΙΑ, ΜΕΤΑΦΟΡΑ ΣΤΗ ΘΕΣΗ ΕΓΚΑΤΑΣΤΑΣΗΣ, ΚΑΙ ΤΟΠΟΘΕΤΗΣΗ ΠΡΟΚΑΤΑΣΚΕΥΑΣΜΕΝΩΝ ΤΣΙΜΕΝΤΟΣΩΛΗΝΩΝ ΚΑΤΑ ΕΛΟΤ EN 1916.

Προμήθεια, μεταφορά στη θέση εγκατάστασης, πλάγιες μεταφορές, καταβιβασμός στο όρυγμα, τοποθέτηση και σύνδεση τσιμεντοσωλήνων, κατά ΕΛΟΤ EN 1916, από σκυρόδεμα ελάχιστης χαρακτηριστικής αντοχής 40 MPa με σήμανση CE, με ελαστικό δακτύλιο στεγάνωσης κατά ΕΛΟΤ EN 681-1.

Οι τσιμεντοσωλήνες διακρίνονται ως εξής:

[α] Ως προς την ονομαστική διάμετρο (DN) που είναι η εσωτερική διάμετρος σε mm

- [β] Ως προς το υλικό κατασκευής: άοπλοι, οπλισμένοι, ινοπλισμένοι
- [γ] Ως προς την συνδεσμολογία: τύπου τórμου-εντορμίας (O-gee pipes), τύπου "καμπάνας" (bell-sochet pipes)
- [δ] Ως προς την εφαρμογή: σωλήνες ομβρίων ή ακαθάρτων, διάτρητοι σωλήνες στραγγιστηρίων, σωλήνες υδραυλικής προώθησης (pipe-jacking).
- [ε] Ως προς την κλάση αντοχής (σειρά, strength class), η οποία ορίζεται ως το ελάχιστο φορτίο θραύσεως σε kN/m, διαιρούμενο με το 1/1000 της ονομαστικής διαμέτρου (DN), σύμφωνα με τα καθοριζόμενα στο Πρότυπο ΕΛΟΤ EN 1916

Επισημαίνεται ότι από την κλάση αντοχής και τις συνθήκες έδρασης/εγκιβωτισμού (bedding factor), προκύπτει, σύμφωνα με το Πρότυπο ΕΛΟΤ EN 1295-1, το επιτρεπόμενο βάθος τοποθέτησης για τα εκάστοτε εφαρμοζόμενα κινητά φορτία. Ως εκ τούτου με μια μόνον κλάση αντοχής τσιμεντοσωλήνων και επιλογή, κατά περίπτωση, του τύπου έδρασης/εγκιβωτισμού της σωληνογραμμής καλύπτονται όλες οι συνθήκες που απαντώνται στα δίκτυα αποχέτευσης (υπό οδούς βαρειάς ή ελαφράς κυκλοφορίας, εκτός καταστρώματος οδού).

Η επίτευξη της κλάσεως αντοχής είναι συνάρτηση του πάχους του τοιχώματος, της κατηγορίας του σκυροδέματος και του οπλισμού (πλέγματα ή/και μεταλλικές ίνες).

Ως εκ τούτου το παρόν άρθρο αναφέρεται σε τσιμεντοσωλήνες κλάσεως αντοχής 120, χωρίς διάκριση ως προς το είδος συνδεσμολογίας (τύπου τórμου-εντορμίας ή καμπάνας) και την διάταξη ή μή οπλισμού.

Η διάταξη του οπλισμού, όσον αφορά το πάχος επικάλυψης θα πληροί τις απαιτήσεις του Προτύπου ΕΛΟΤ EN 206-1 ανάλογα με τις συνθήκες έκθεσης του αγωγού.

Οι δακτύλιοι στεγάνωσης θα πληρούν τις απαιτήσεις του Προτύπου ΕΛΟΤ EN 681-1 και μπορεί να είναι ενσωματωμένοι στους σωλήνες κατά την κατασκευή τους ή να παραδίδονται προς τοποθέτηση κατά την συναρμολόγηση της σωληνογραμμής.

Όταν προβλέπεται η ενσωμάτωση στο σκυρόδεμα κατασκευής των σωλήνων τσιμέντου ανθεκτικού στα θειικά/θειώδη (τσιμέντο SR: Sulfate Resistant) εφαρμόζεται, συμβατικά, προσαύξηση της αντίστοιχης τιμής μονάδας κατά 10 %.

Όταν προβλέπεται εσωτερική επίστρωση πρόσθετης προστασίας, με υλικό εποξειδικής βάσεως ή λοιπά υλικά, εφαρμόζεται, συμβατικά, προσαύξηση της αντίστοιχης τιμής μονάδας κατά 10 %.

Στην τιμή μονάδας περιλαμβάνονται η προμήθεια και μεταφορά επί τόπου του έργου τσιμεντοσωλήνων κλάσεως αντοχής (σειρας) 120 με σήμανση CE κατά ΕΛΟΤ EN 1916, με τους αντίστοιχους ελαστικούς δακτυλίους στεγάνωσης, οι απαιτούμενες πλάγιες μεταφορές, ο καταβιβασμός στο όρυγμα με μηχανικά μέσα, η τοποθέτηση, η εφαρμογή του δακτυλίου στεγάνωσης και η ευθυγράμμιση και προσωρινή στήριξη των σωλήνων μέχρι τον εγκιβωτισμό τους, για την εξασφάλιση της προβλεπόμενης από την μελέτη μηκοτομικής κλίσης.

Οι εργασίες εκσκαφής του ορύγματος, εγκιβωτισμού των σωλήνων και επανενεπίχωσης του υπολοίπου τμήματος του ορύγματος, τιμολογούνται ιδιαίτερα με βάση τα αντίστοιχα άρθρα του Τιμολογίου.

Η τιμολόγηση σωλήνων ενδιάμεσων διαμέτρων, πέραν αυτών που περιλαμβάνονται στο παρόν άρθρο, θα γίνεται με γραμμική παρεμβολή των εκατέρωθεν τιμών μονάδας.

Τιμή ανά τρέχον αξονικό μέτρο (μμ) σωληνογραμμής (προσμετράται και το εντός των φρεατίων τμήμα των σωλήνων) κατά ονομαστική διάμετρο και τύπο τσιμεντοσωλήνων, ανεξαρτήτως του μήκους εκάστου σωλήνα, ως εξής:

12.01.01 Τσιμεντοσωλήνες αποχέτευσης κλάσεως αντοχής 120 κατά ΕΛΟΤ EN 1916

12.01.01.09 Ονομαστικής διαμέτρου D1400 mm
Κωδικός αναθεώρησης ΥΔΡ 6551.7

ΕΥΡΩ : ολογράφως: **ΔΙΑΚΟΣΙΑ ΕΙΚΟΣΙ**
Αριθμητικά: **(220,00€)**

Άρθρο Β-15

ΥΔΡ 16.07 ΠΡΟΣΑΡΜΟΓΗ ΕΣΧΑΡΩΝ ΦΡΕΑΤΙΩΝ ΥΔΡΟΣΥΛΛΟΓΗΣ ΜΕ ΤΗΝ ΣΤΑΘΜΗ ΚΑΙ ΕΠΙΚΛΙΣΗ ΤΟΥ ΚΑΤΑΣΤΡΩΜΑΤΟΣ ΤΗΣ ΟΔΟΥ.

Κωδικός Αναθεώρησης 50% x ΥΔΡ 6327 + 50% x ΥΔΡ 6301

Προσαρμογή εσχάρων φρεατίων υδροσυλλογής, που έχουν υποστεί βύθιση λόγω καθίζησης του φρεατίου υδροσυλλογής, με την στάθμη και επίκλιση του καταστρώματος της οδού.

Στην τιμή μονάδας περιλαμβάνονται:

- Η αφαίρεση της εσχάρας και η αποξήλωση του πλαισίου έδρασής της
- Η αποξήλωση σαθρών ή θραυσμένων σκυροδεμάτων του τοιχώματος του φρεατίου υπό το πλαίσιο έδρασης
- Η κατασκευή ξυλοτύπου για την σκυροδέτηση της απαιτούμενης προσθήκης επί των τοιχίων του φρεατίου για την εξασφάλιση της προσαρμογής με την στάθμη της οδού.
- Η επάλειψη της τελικής επιφανείας του παλαιού σκυροδέματος με εποξειδική συγκολλητική ρητίνη για την εξασφάλιση ισχυρής πρόσφυσης με το νέο σκυρόδεμα.
- Η προσωρινή στερέωση του πλαισίου έδρασης στην προβλεπόμενη στάθμη με χρήση ανθεκτικών υποθεμάτων και η διάστρωση και συμπύκνωση του νέου σκυροδέματος κατηγορίας C16/20 η εργασία και τα υλικά για την καθαίρεση του σκυροδέματος έδρασης της εσχάρας, ο καθαρισμός και η προετοιμασία της νέας επιφάνειας έδρασης με εποξειδικές ρητίνες, το καλούπτωμα και η έγχυση νέου σκυροδέματος κατηγορίας C16/20
- Η αφαίρεση του ξυλοτύπου και η συγκλενωση και αποκομισή των προϊόντων αποξήλωσης και τυχόν αχρήστων υλικών.

Η αντικατάσταση των εσχάρων (λόγω φθοράς ή θράσεως) τιμολογείται ιδιαίτερα με βάση τα οικεία άρθρα του τιμολογίου.

Τιμή ανά εσχάρα φρεατίου που αποκαθίσταται, ως εξής:

16.07.01 Για το πρώτο άνοιγμα του φρεατίου.

ΕΥΡΩ : ολογράφως: **ΟΓΔΟΝΤΑ**
Αριθμητικά: **(80,00€)**

Άρθρο Β-16

ΥΔΡ 16.07 ΣΧΕΤ ΠΡΟΣΑΡΜΟΓΗ ΚΑΛΥΜΜΑΤΩΝ ΦΡΕΑΤΙΩΝ ΚΥΚΛΙΚΗΣ ΔΙΑΤΟΜΗΣ ΟΜΒΡΙΩΝ Η ΑΚΑΘΑΡΤΩΝ ΜΕ ΤΗΝ ΣΤΑΘΜΗ ΚΑΙ ΕΠΙΚΛΙΣΗ ΤΟΥ ΚΑΤΑΣΤΡΩΜΑΤΟΣ ΤΗΣ ΟΔΟΥ. ΓΙΑ ΤΟ ΠΡΩΤΟ ΑΝΟΙΓΜΑ ΤΟΥ ΦΡΕΑΤΙΟΥ.

Κωδικός Αναθεώρησης 50% x ΥΔΡ 6327 + 50% x ΥΔΡ 6301

Προσαρμογή καλυμμάτων φρεατίων κυκλικής διατομής, ομβρίων ή ακαθάρτων που έχουν υποστεί βύθιση ή ανύψωση, με την στάθμη και επίκλιση του καταστρώματος της οδού.

Στην τιμή μονάδας περιλαμβάνονται:

- Η αφαίρεση του καλύμματος και η αποξήλωση του πλαισίου έδρασης του
- Η αποξήλωση σαθρών ή θραυσμένων σκυροδεμάτων του τοιχώματος του φρεατίου υπό το πλαίσιο έδρασης
- Η κατασκευή ξυλοτύπου για την σκυροδέτηση της απαιτούμενης προσθήκης επί των τοιχίων του φρεατίου για την εξασφάλιση της προσαρμογής με την στάθμη της οδού.
- Η επάλειψη της τελικής επιφανείας του παλαιού σκυροδέματος με εποξειδική συγκολλητική ρητίνη για την εξασφάλιση ισχυρής πρόσφυσης με το νέο σκυρόδεμα.
- Η προσωρινή στερέωση του πλαισίου έδρασης στην προβλεπόμενη στάθμη με χρήση ανθεκτικών υποθεμάτων και η διάστρωση και συμπύκνωση του νέου σκυροδέματος κατηγορίας C16/20 η εργασία και τα υλικά για την καθαίρεση του σκυροδέματος έδρασης του καλύμματος, ο καθαρισμός και η προετοιμασία της νέας επιφάνειας έδρασης με εποξειδικές ρητίνες, το καλούπωμα και η έγχυση νέου σκυροδέματος κατηγορίας C16/20
- Η αφαίρεση του ξυλοτύπου και η συγκλεντωση και αποκομισή των προϊόντων αποξήλωσης και τυχόν αχρήστων υλικών.

Η αντικατάσταση των καλυμμάτων (λόγω φθοράς ή θράσεως) τιμολογείται ιδιαίτερα με βάση τα οικεία άρθρα του τιμολογίου.

Τιμή ανά εσχάρα φρεατίου που αποκαθίσταται, ως εξής:

16.07.01 Για το πρώτο άνοιγμα του φρεατίου.

ΕΥΡΩ : ολογράφως: **ΕΝΕΝΗΝΤΑ ΠΕΝΤΕ**
Αριθμητικά: **(95,00€)**

**ΟΙΚ 79.81 ΒΕΛΤΙΩΣΗ ΘΕΡΜΙΚΩΝ ΕΠΙΔΟΣΕΩΝ ΕΞΩΤΕΡΙΚΩΝ ΧΩΡΩΝ
ΜΕ ΕΠΙΣΤΡΩΣΗ ΕΓΧΡΩΜΩΝ ΚΥΒΟΛΙΘΩΝ ΠΟΥ ΠΕΡΙΕΧΟΥΝ ΨΥΧΡΑ
ΥΛΙΚΑ (COOL MATERIALS)**

Κωδικός Αναθεώρησης ΟΙΚ 7744

Επιστρώσεις εξωτερικών δαπέδων, πεζοδρομιών και πλατειών με λευκούς ή έγχρωμους κυβόλιθους περιέχοντες ψυχρά υλικά (cool materials), οποιοδήποτε σχήματος, σε οποιαδήποτε υποδομή.

Η απαιτούμενη υψηλή ανακλαστικότητα των κυβολίθων της συγκεκριμένης κατηγορίας θα προσδίδεται με ενσωμάτωση ψυχρών υλικών στην επιφανειακή τους στοιβάδα τους, και όχι με επίστρωση, επίταση ή επάλειψη ψυχρών υλικών σε συμβατικής κατασκευής κυβολίθους.

Οι επιδόσεις των ψυχρών κυβολίθων εξαρτώνται από την ανακλαστικότητα της επιφανείας τους στην ηλιακή ακτινοβολία (Solar Reflectance, SR), και εάν δεν καθορίζεται διαφορετικά στη μελέτη, οι καινούργιοι κυβόλιθοι θα πληρούν τις ελάχιστες απαιτήσεις του ακόλουθου πίνακα:

Ελάχιστες επιδόσεις λευκών και εγχρωμών κυβολίθων με ψυχρά υλικά			
Κατηγοριοποίηση προϊόντων	Αρχικός συντελεστής ανακλαστικότητας στην ηλιακή ακτινοβολία (SR)	Αρχικός συντελεστής ανακλαστικότητας στο εγγύς υπέρυθρο φάσμα (SR_{NR})	Αρχικός συντελεστής εκπομπής στο υπέρυθρο (Infrared Emittance)
ΟΜΑΔΑ 1 ΑΠΟΧΡΩΣΕΙΣ ΚΙΤΡΙΝΟΥ, ΩΧΡΑΣ, ΠΟΡΤΟΚΑΛΙ	≥ 0, 50	≥ 0,50	≥ 0,85
ΟΜΑΔΑ 2 ΑΠΟΧΡΩΣΕΙΣ ΚΑΦΕ, ΚΕΡΑΜΙΔΙ, ΜΠΛΕ, ΠΡΑΣΙΝΟ, ΓΚΡΙ	≥ 0, 40	≥ 0,50	≥ 0,85

Οι περιέχοντες ψυχρά υλικά κυβόλιθοι, όσον αφορά τα φυσικά και μηχανικά χαρακτηριστικά και τις ανοχές διαστάσεων θα πληρούν τις απαιτήσεις του Προτύπου ΕΛΟΤ EN 1338.

Θα συνοδεύονται επίσης από εκθέσεις εργαστηριακών δοκιμών μέτρησης της ανακλαστικότητας στην ηλιακή ακτινοβολία (Solar Reflectance, SR) (με βάση τα Πρότυπα ASTM E 903/ASTM G159) και του συντελεστή εκπομπής στο υπέρυθρο, με βάση τα Πρότυπα ASTM E408/ASTM C1371.

Για ένα τετραγωνικό μέτρο πλήρως περαιωμένης επίστρωσης σύμφωνα με την Μελέτη, με τα υλικά και μικροϋλικά επί τόπου και την εργασία,

ΕΥΡΩ : ολογράφως: **ΤΡΙΑΝΤΑ ΕΝΝΕΑ ΚΑΙ ΣΑΡΑΝΤΑ ΛΕΠΤΑ**
Αριθμητικά: **(39,40€)**

Άρθρο Β-18

ΟΔΟ Β-36 ΜΟΝΩΣΗ ΜΕ ΔΙΠΛΗ ΑΣΦΑΛΤΙΚΗ ΕΠΑΛΕΙΨΗ

(Αναθεωρείται με το άρθρο ΟΔΟ-2411)

Προστατευτική επάλειψη επιφανειών σκυροδέματος ή τσιμεντοκονιάματος, σε οποιαδήποτε στάθμη από το δάπεδο εργασίας, με ασφαλικό γαλάκτωμα υδατικής διασποράς (black bitumen paint) με χρήση ρολού, βούρτσας ή πιστολέττου.

Στην τιμή μονάδας περιλαμβάνονται:

- ο επιμελής καθαρισμός της επιφάνειας από χαλαρά υλικά και ρύπους με χρήση συρματόβουρτσας ή πεπιεσμένου αέρα,
- η εφαρμογή υποστρώματος (primer) με αραίωση του γαλακτώματος με νερό σε αναλογία 1:1 ή με χρήση του υλικού που συνιστά ο προμηθευτής και ανάλωση 0,10 -0,15 lt/m²,
- η χρήση των απαιτούμενων ικριωμάτων
- η εφαρμογή του ασφαλικού γαλακτώματος σε δύο στρώσεις με ανάλωση ανά στρώση τουλάχιστον 0,15 lt/m²

Τιμή ανά τετραγωνικό μέτρο

ΕΥΡΩ : ολογράφως: **ΕΝΑ ΚΑΙ ΕΞΗΝΤΑ ΛΕΠΤΑ**
Αριθμητικά: **(1,60€)**

ΟΜΑΔΑ Γ: ΟΔΟΣΤΡΩΣΙΑ -ΑΣΦΑΛΤΙΚΑ

Άρθρο Γ-1

ΟΔΟ Δ-1 ΤΟΜΗ ΟΔΟΣΤΡΩΜΑΤΟΣ ΜΕ ΑΣΦΑΛΤΟΚΟΠΤΗ

(Αναθεωρείται με το άρθρο ΟΙΚ-2269(α))

Τομή οδοστρώματος από ασφαλτοσκυρόδεμα ή άοπλο σκυρόδεμα άοπλο, οποιουδήποτε πάχους, με χρήση ασφαλτοκόπτη, ώστε να αποκλείονται αποξηλώσεις έξω από τα προβλεπόμενα όρια της κοπής και να προφυλάσσεται το παραμένον οδόστρωμα από φθορές κατά τη διάρκεια των εργασιών.

Η αποξήλωση του αποκοπτομένου τμήματος και η απομάκρυνση των προϊόντων καθαίρεσης, τιμολογούνται ως "Εκσκαφή σε έδαφος γαιώδες-ημιβραχώδες"

Τιμή ανά τρέχον μέτρο τομής οδοστρώματος με ασφαλτοκόπτη.

ΕΥΡΩ Ολογράφως: **ΕΝΕΝΗΝΤΑ ΛΕΠΤΑ**
Αριθμητικά: **0,90 €**

Άρθρο Γ-2**ΟΔΟ Γ-1.1 ΥΠΟΒΑΣΗ ΟΔΟΣΤΡΩΣΙΑΣ ΜΕΤΑΒΛΗΤΟΥ ΠΑΧΟΥΣ**

(Αναθεωρείται με το άρθρο ΟΔΟ-3121.Β)

Κατασκευή υπόβασης οδοστρωσίας μεταβλητού πάχους από θραυστά αδρανή υλικά σταθεροποιούμενου τύπου σύμφωνα με την ΕΤΕΠ 05-03-03-00 "Στρώσεις οδοστρωμάτων από ασύνδετα αδρανή υλικά", με συμπύκνωση κατά στρώσεις μεγίστου συμπυκνωμένου πάχους κάθε στρώσης 0,10 m, ανεξάρτητα από τη μορφή και την έκταση της επιφάνειας κατασκευής, σε υπαίθρια ή υπόγεια έργα.

Στην τιμή μονάδας περιλαμβάνονται:

- η προμήθεια των αδρανών και του νερού διαβροχής,
- η μεταφορά τους επί τόπου του έργου από οποιαδήποτε απόσταση,
- η διάστρωση, διαβροχή και πλήρης συμπύκνωση, ώστε να προκύψει η προβλεπόμενη από την μελέτη γεωμετρική επιφάνεια.

Η επιμέτρηση θα γίνεται με γεωμετρική χωροστάθμιση κατά διατομές πριν και μετά την κατασκευή της στρώσεως, σύμφωνα με την μελέτη.

Τιμή ανά κυβικό μέτρο συμπυκνωμένης υπόβασης μεταβλητού πάχους

ΕΥΡΩ Ολογράφως: ΔΕΚΑ ΟΚΤΩ ΚΑΙ ΔΕΚΑ ΛΕΠΤΑ
Αριθμητικά: $10,50+(0.19€/m^3km*40km)=18,10€$

Άρθρο Γ-3**ΟΔΟ Γ-2.2 ΒΑΣΗ ΠΑΧΟΥΣ 0,10 Μ (ΠΤΠ Ο-155)**

(Αναθεωρείται με το άρθρο ΟΔΟ-3211.Β)

Κατασκευή στρώσης βάσης οδοστρωσίας συμπυκνωμένου πάχους 0,10 m από θραυστά αδρανή υλικά σταθεροποιούμενου τύπου σύμφωνα με την ΕΤΕΠ 05-03-03-00 "Στρώσεις οδοστρωμάτων από ασύνδετα αδρανή υλικά", ανεξάρτητα από τη μορφή και την έκταση της επιφάνειας κατασκευής, σε υπαίθρια ή υπόγεια έργα.

Στην τιμή μονάδας περιλαμβάνονται:

- η προμήθεια των αδρανών και του νερού διαβροχής,
- η μεταφορά τους επί τόπου του έργου από οποιαδήποτε απόσταση,
- η διάστρωση, διαβροχή και πλήρης συμπύκνωση, ώστε να προκύψει η προβλεπόμενη από την μελέτη γεωμετρική επιφάνεια.

Τιμή ανά τετραγωνικό μέτρο στρώσης βάσης συμπυκνωμένου πάχους 0.10 m

ΕΥΡΩ Ολογράφως: ΕΝΑ ΚΑΙ ΟΓΔΟΝΤΑ ΕΞΙ ΛΕΠΤΑ
Αριθμητικά: $1,10+(0,019€/m^3km*40km)=1,86€$

Άρθρο Γ-4

ΟΔΟ Δ-2Α ΑΠΟΞΕΣΗ ΑΣΦΑΛΤΙΚΟΥ ΤΑΠΗΤΑ ΑΣΤΙΚΗΣ ΟΔΟΥ ΜΕ ΧΡΗΣΗ ΦΡΕΖΑΣ

Αναθεωρείται με το άρθρο ΟΔΟ-1132

Απόξεση υπάρχοντος φθαρμένου ασφαλτικού τάπητα αστικής οδού με χρήση φρέζας (φρεζάρισμα), σύμφωνα με την ΕΤΕΠ 05-03-14-00 "Απόξεση (φρεζάρισμα) ασφαλτικού οδοστρώματος". Εκτέλεση της εργασίας με ελάχιστη όχληση της κυκλοφορίας ή κατά τις ώρες περιορισμένης κυκλοφορίας (συμπεριλαμβανομένων των νυκτερινών ωρών).

Στην τιμή μονάδας περιλαμβάνονται:

- η προσκόμιση και αποκόμιση του αποξεστικού εξοπλισμού στις θέσεις εκτέλεσης του φρεζαρίσματος, με χρήση πλατφόρμας εάν απαιτείται.
- Η μετακίνηση του εξοπλισμού από θέση σε θέση απόξεσης
- Η τοποθέτηση ευανάγνωστων εντύπων σημειωμάτων αναγγελίας της ημέρας και ώρας εκτέλεσης των εργασιών κατά μήκος των οδών ώστε να απομακρυνθούν τα σταθμεύοντα οχήματα.
- Η μετακίνηση τυχόν παραμενόντων, παρά την ειδοποίηση, οχημάτων που δυσχεραίνουν την εκτέλεση των εργασιών.
- Η προσκόμιση και τοποθέτηση εργοταξιακής σήμανσης και μέσων καθοδήγησης της κυκλοφορίας στην ζώνη εκτέλεσης των εργασιών (περιλαμβανομένης φωτεινής σήμανσης εάν οι εργασίες εκτελούνται την νύκτα).
- Η απόξεση του υφισταμένου τάπητα σε βάθος έως 50 mm.
- Η φόρτωση των προϊόντων απόξεσης επί αυτοκινήτου και η μεταφορά τους προς οριστική απόθεση σε οποιαδήποτε απόσταση και υπό οποιοσδήποτε συνθήκες κυκλοφορίας.

Τιμή ανά τετραγωνικό μέτρο (m²) απόξεσης ασφαλτικού τάπητα.

ΕΥΡΩ : ολογράφως: **ΤΡΙΑ ΚΑΙ ΔΕΚΑΠΕΝΤΕ ΛΕΠΤΑ**
Αριθμητικά: **(3,15€)**

Άρθρο Γ-5

ΟΔΟ Δ-3 ΑΣΦΑΛΤΙΚΗ ΠΡΟΕΠΑΛΕΙΨΗ

(Αναθεωρείται με το άρθρο ΟΔΟ-4110)

Προεπάλειψη ανασφάλτωσης επιφάνειας με ασφαλτικό διάλυμα τύπου ME-0 ή με όξινο ασφαλτικό γαλάκτωμα, ανεξάρτητα από την έκταση και τη μορφή της επιφάνειας, σε υπαίθρια και υπόγεια έργα, σύμφωνα με την ΕΤΕΠ 05-03-11-01 "Ασφαλτική προεπάλειψη".

Στην τιμή μονάδας περιλαμβάνονται:

- η προμήθεια της ασφάλτου, του πετρελαίου και του τυχόν απαιτούμενου αντιυδροφίλου παρασκευάσματος και η μεταφορά τους επί τόπου του έργου από οποιαδήποτε απόσταση,
- η διακίνηση των υλικών και η παρασκευή του ασφαλτικού διαλύματος (θέρμανση, εναποθήκευση, φύλαξη κλπ.),
- ο καθαρισμός της επιφάνειας που θα προεπαλειφθεί με μηχανικό σάρωθρο και χειρωνακτική υποβοήθηση,

- η μεταφορά και διάχυση του ασφαλτικού διαλύματος ή του γαλακτώματος με αυτοκινούμενο διανομέα ασφάλτου (Federal),
- η επαναθέρμανση του διαλύματος πριν από τη διάχυση (όταν απαιτείται),
- η ενδεχόμενη διάστρωση αδρανούς υλικού επικάλυψης με την αξία παραγωγής ή προμήθειας και μεταφοράς αυτού στον τόπο διάστρωσης.

Τιμή ανά τετραγωνικό μέτρο ασφαλικής προεπάλειψης.

ΕΥΡΩ Ολογράφως: ΕΝΑ ΚΑΙ ΔΕΚΑ ΛΕΠΤΑ
Αριθμητικά: (1,10)

Άρθρο Γ-6

ΟΔΟ Δ-4 ΑΣΦΑΛΤΙΚΗ ΣΥΓΚΟΛΛΗΤΙΚΗ ΕΠΑΛΕΙΨΗ

(Αναθεωρείται με το άρθρο ΟΔΟ-4120)

Συγκολλητική επάλειψη επί ασφαλικής στρώσης ή επί σκυροδέματος (π.χ. προστασίας μεμβρανών στεγανοποίησης τεχνικών στέψης), με ασφαλτικό διάλυμα τύπου ME-5 ή καθαρή άσφαλο ή ασφαλτικό γαλάκτωμα ταχείας διάσπασης, ανεξάρτητα από την έκταση και τη μορφή της επιφάνειας, σε υπόγεια και υπαίθρια έργα.

Στην τιμή μονάδας περιλαμβάνονται:

- η προμήθεια της ασφάλτου, του πετρελαίου και του τυχόν απαιτούμενου αντιυδροφίλου παρασκευάσματος και η μεταφορά τους επί τόπου του έργου από οποιαδήποτε απόσταση,
- η διακίνηση των υλικών και η παρασκευή του ασφαλτικού διαλύματος (θέρμανση, εναποθήκευση, φύλαξη κλπ.), ο καθαρισμός της επιφάνειας που θα προεπαλειφθεί με μηχανικό σάρωθρο και χειρωνακτική υποβοήθηση,
- η μεταφορά και διάχυση του ασφαλτικού διαλύματος ή του γαλακτώματος με αυτοκινούμενο διανομέα ασφάλτου (Federal) και η επαναθέρμανση του διαλύματος πριν από τη διάχυση (όταν απαιτείται).

Τιμή ανά τετραγωνικό μέτρο ασφαλικής συγκολλητικής επάλειψης.

ΕΥΡΩ Ολογράφως: ΣΑΡΑΝΤΑ ΔΥΟ ΛΕΠΤΑ
Αριθμητικά: (0,42)

Άρθρο Γ-7

ΟΔΟ Δ-6 ΑΣΦΑΛΤΙΚΕΣ ΣΤΡΩΣΕΙΣ ΜΕΤΑΒΛΗΤΟΥ ΠΑΧΟΥΣ ΕΠΙΜΕΤΡΟΥΜΕΝΕΣ ΚΑΤΑ ΒΑΡΟΣ

(Αναθεωρείται με το άρθρο ΟΔΟ-4421B)

Κατασκευή ασφαλτικών απισωτικών στρώσεων και στρώσεων αλλαγής επικλίσεων, καθώς και κατασκευή ταπητιδίων και επουλώσεις λάκκων σε υπόγεια και υπαίθρια έργα, ανεξάρτητα από την έκταση και τη μορφή της επιφάνειας, με ασφαλτόμιγμα παρασκευαζόμενο εν θερμώ σε μόνιμη εγκατάσταση με θραυστά αδρανή υλικά λατομείου, τύπου ΑΣ 31,5 ή ΑΣ 40, σύμφωνα με την εγκεκριμένη μελέτη συνθέσεως και την ΕΤΕΠ 05-03-11-04 "Ασφαλτικές στρώσεις κλειστού τύπου ασφαλτικού σκυροδέματος".

Στην τιμή μονάδας περιλαμβάνονται:

- η παραγωγή ή προμήθεια και μεταφορά των κατάλληλων αδρανών υλικών και της ασφάλτου μέχρι την εγκατάσταση παραγωγής του ασφαλτομίγματος
- η παραγωγή του ασφαλτομίγματος, σύμφωνα με την εγκεκριμένη μελέτη συνθέσεως
- η μεταφορά του θερμού ασφαλτομίγματος επί τόπου και η διάστρωσή του
- η σταλία των μεταφορικών μέσων
- η κυλίνδρωση του ασφαλτομίγματος (αρχική, ενδιάμεση-εντατική και τελική), ώστε να προκύψει η προδιαγραφόμενη επιφανειακή υφή και ομαλότητα
- η πλήρης συμπίκνωση και επιμελής ισοπέδωση των διαμήκων και εγκάρσιων ενώσεων για την εξάλειψη των επιφανειακών ιχνών.
- οι προεργασίες σε νέα ή παλαιά ασφαλτικά οδοστρώματα (όπως π.χ. δημιουργία τριγωνικών εγκοπών κοντά σε ρείθρα και φρεάτια, σκούπισμα, απομάκρυνση των προϊόντων, που προέρχονται από αυτές τις εργασίες κλπ.).

Στην τιμή μονάδας περιλαμβάνεται και η αξία της ασφάλτου. Η τυχόν απαιτούμενη ασφαλτική προεπάλλειψη ή συγκολλητική επάλειψη, τιμολογούνται ιδιαίτερα.

Επιμέτρηση με βάση ζυγολόγια προσκομιζομένου προς διάστρωση ασφαλτομίγματος.

Τιμή ανά τόνο διαστρωθέντος ασφαλτομίγματος.

ΕΥΡΩ Ολογράφως: ΕΒΔΟΜΗΝΤΑ ΕΠΤΑ ΚΑΙ ΕΙΚΟΣΙ ΛΕΠΤΑ

Αριθμητικά : $72,00 + [(0,13\text{€}/\text{tonkm}) * 40\text{km}] = 77,20\text{€}$

Άρθρο Γ-8

ΟΔΟ Δ-8 ΑΣΦΑΛΤΙΚΕΣ ΣΤΡΩΣΕΙΣ ΚΥΚΛΟΦΟΡΙΑΣ

Κατασκευή ασφαλτικής στρώσης κυκλοφορίας, σε υπόγεια και υπαίθρια έργα, ανεξάρτητα από την έκταση και τη μορφή της επιφάνειας, με ασφαλτόμιγμα παρασκευαζόμενο εν θερμώ σε μόνιμη εγκατάσταση με θραυστά αδρανή υλικά λατομείου, τύπου ΑΣ 12,5 ή ΑΣ 20, σύμφωνα με την εγκεκριμένη μελέτη συνθέσεως και την ΕΤΕΠ 05-03-11-04 "Ασφαλτικές στρώσεις κλειστού τύπου ασφαλτικού σκυροδέματος".

Στην τιμή μονάδας περιλαμβάνονται:

- η παραγωγή ή προμήθεια και μεταφορά των κατάλληλων αδρανών υλικών και της ασφάλτου μέχρι την εγκατάσταση παραγωγής του ασφαλτομίγματος
- η παραγωγή του ασφαλτομίγματος, σύμφωνα με την εγκεκριμένη μελέτη συνθέσεως
- η μεταφορά του θερμού ασφαλτομίγματος επί τόπου, η διάστρωσή του με finisher
- η σταλία των μεταφορικών μέσων
- η κυλίνδρωση του ασφαλτομίγματος (αρχική, ενδιάμεση-εντατική και τελική), ώστε να προκύψει η προδιαγραφόμενη επιφανειακή υφή και ομαλότητα
- η πλήρης συμπίκνωση και επιμελής ισοπέδωση των διαμήκων και εγκάρσιων ενώσεων για την εξάλειψη των επιφανειακών ιχνών.

Στις τιμές μονάδας περιλαμβάνεται και η αξία της ενσωματωμένης ασφάλτου

Τιμή ανά τετραγωνικό μέτρο ασφαλικής στρώσης κυκλοφορίας, αποδεκτής ποιότητας και χαρακτηριστικών σύμφωνα με την ΕΤΕΠ 05-03-11-04, ανάλογα με το συμπτυκνωμένο πάχος της και τον τύπο της χρησιμοποιούμενης ασφάλτου, ως εξής:

Δ-8.1 Ασφαλτική στρώση κυκλοφορίας συμπτυκνωμένου πάχους 0,05 m με χρήση κοινής ασφάλτου

(Αναθεωρείται με το άρθρο ΟΔΟ-4521B)

ΕΥΡΩ ολογράφως: ΕΠΤΑ ΚΑΙ ΕΞΗΝΤΑ ΛΕΠΤΑ
Αριθμητικά: $7,00+(0,015€/m^2km*40km)=7,60€$

ΟΜΑΔΑ Δ : ΣΗΜΑΝΣΗ -ΑΣΦΑΛΕΙΑ

Άρθρο Δ-1

ΟΔΟ E-9 ΠΙΝΑΚΙΔΕΣ ΡΥΘΜΙΣΤΙΚΕΣ ΚΑΙ ΕΝΔΕΙΞΗΣ ΕΠΙΚΙΝΔΥΝΩΝ ΘΕΣΕΩΝ

Προμήθεια και τοποθέτηση πινακίδων ρυθμιστικών ή ένδειξης επικινδύνων θέσεων με αντανακλαστικό υπόβαθρο από μεμβράνη τύπου II, κατασκευασμένων σύμφωνα με το Πρότυπο ΕΛΟΤ EN 12899-1, την μελέτη και την ΕΤΕΠ 05-04-06-00 "Πινακίδες σταθερού περιεχομένου (ΠΣΠ)"

Στις τιμές μονάδος περιλαμβάνονται:

- η προμήθεια της πινακίδας και των γαλβανισμένων εξαρτημάτων στήριξής της,
- η προσκόμισή της στην θέση τοποθέτησης
- και η στερέωσή της επί του ιστού.

Τιμή ανά τεμάχιο πινακίδας, ανάλογα με τον τύπο και τις διαστάσεις της ως εξής:

E-9.3 Πινακίδες ρυθμιστικές μικρού μεγέθους

(Αναθεωρείται με το άρθρο ΟΙΚ-6541)

Με το παρόν άρθρο τιμολογούνται ρυθμιστικές πινακίδες των ακόλουθων διαστάσεων:

α. τριγωνικές (P-1)	πλευράς 0,60 m
β. οκταγωνικές (P-2)	εγγεγραμμένες σε τετράγωνο πλευράς 0,60 m
γ. τετραγωνικές (P-3, P-4)	πλευράς 0,40 m
δ. τετραγωνικές (P-6)	πλευράς 0,45 m
ε. κυκλικές	διαμέτρου 0,45 m

:

ΕΥΡΩ: ολογράφως: ΤΡΙΑΝΤΑ ΕΝΑ ΚΑΙ ΠΕΝΗΝΤΑ ΛΕΠΤΑ
Αριθμητικά: (31,50€)

Άρθρο Δ-2

ΟΔΟ Ε-9 ΠΙΝΑΚΙΔΕΣ ΡΥΘΜΙΣΤΙΚΕΣ ΚΑΙ ΕΝΔΕΙΞΗΣ ΕΠΙΚΙΝΔΥΝΩΝ ΘΕΣΕΩΝ

Προμήθεια και τοποθέτηση πινακίδων ρυθμιστικών ή ένδειξης επικινδύνων θέσεων με αντανakλαστικό υπόβαθρο από μεμβράνη τύπου II, κατασκευασμένων σύμφωνα με το Πρότυπο ΕΛΟΤ EN 12899-1, την μελέτη και την ΕΤΕΠ 05-04-06-00 "Πινακίδες σταθερού περιεχομένου (ΠΣΠ)"

Στις τιμές μονάδος περιλαμβάνονται:

- η προμήθεια της πινακίδας και των γαλβανισμένων εξαρτημάτων στήριξής της,
- η προσκόμισή της στην θέση τοποθέτησης
- και η στερέωσή της επί του ιστού.

Τιμή ανά τεμάχιο πινακίδας, ανάλογα με τον τύπο και τις διαστάσεις της ως εξής:

E-9.4 Πινακίδες ρυθμιστική μεσαίου μεγέθους

(Αναθεωρείται με το άρθρο ΟΙΚ-6541)

Με το παρόν άρθρο τιμολογούνται ρυθμιστικές πινακίδες των ακόλουθων διαστάσεων:

α. τριγωνικές (P-1)	πλευράς 0,90 m
β. οκταγωνικές (P-2)	εγγεγραμμένες σε τετράγωνο πλευράς 0,90 m
γ. τετραγωνικές (P-3, P-4)	πλευράς 0,60 m
δ. τετραγωνικές (P-6)	πλευράς 0,65 m
ε. κυκλικές	διαμέτρου 0,65 m

ΕΥΡΩ: ολογράφως: ΣΑΡΑΝΤΑ ΕΝΝΕΑ
Αριθμητικά: (49,00 €)

Άρθρο Δ-3

ΟΔΟ Ε-8.2 ΠΛΕΥΡΙΚΕΣ ΠΛΗΡΟΦΟΡΙΑΚΕΣ ΠΙΝΑΚΙΔΕΣ ΟΔΙΚΗΣ ΣΗΜΑΝΣΗΣ, ΠΛΗΡΩΣ ΑΝΤΑΝΑΚΛΑΣΤΙΚΕΣ, ΜΕ ΥΠΟΒΑΘΡΟ ΤΥΠΟΥ 2 ΚΑΤΑ ΕΛΟΤ EN 12899-1

Προμήθεια και τοποθέτηση πλευρικών πληροφοριακών πινακίδων, πλήρως αντανakλαστικών, με ανακλαστικό υπόβαθρο τύπου 2, κατασκευασμένων σύμφωνα με το Πρότυπο ΕΛΟΤ EN 12899-1, τις ΟΜΟΕ-ΚΣΑ, την μελέτη και την ΕΤΕΠ 05-04-06-00 "Πινακίδες σταθερού περιεχομένου (ΠΣΠ)"

Στην τιμή μονάδας περιλαμβάνονται:

- η κατασκευή της πινακίδας από επίπεδο φύλλο κράματος αλουμινίου τύπου AlMg₂ ελαχίστου πάχους 3mm, η εμπρόσθια όψη του οποίου καλύπτεται πλήρως από αντανakλαστική μεμβράνη τύπου 2 κατά ΕΛΟΤ EN 12899-1 και φέρει αναγραφές και σύμβολα, από αντανakλαστική μεμβράνη (ο τύπος της οποίας καθορίζεται στην συνέχεια), η δε πίσω όψη έχει χρώμα φαιό (γκρι) και φέρει τον αύξοντα αριθμό της πινακίδας, το όνομα του κατασκευαστή και την ημερομηνία κατασκευής της.
- η κατασκευή πλαισίου από μορφοδοκούς κράματος αλουμινίου για την ενίσχυση και ανάρτηση της πινακίδας στο φορέα στήριξης χωρίς διάτρηση της επιφάνειας της
- τα πάσης φύσεως εξαρτήματα στερέωσης και ανάρτησης της πινακίδας, όλα γαλβανισμένα εν θερμώ κατά EN ISO 1461.
- η μεταφορά των πινακίδων και των εξαρτημάτων στερέωσης στην θέση τοποθέτησης, κατάλληλα συσκευασμένων για την αποφυγή χαράξεων κλπ φθορών
- η τοποθέτηση και στερέωση της πινακίδας επί του φορέα στήριξης
- η προσωρινή κάλυψη της πινακίδας με αδιαφανές πλαστικό φύλλο και η αφαίρεση αυτού (όταν απαιτείται)

Τιμή ανά τετραγωνικό μέτρο τοποθετημένης πλευρικής πληροφοριακής πινακίδας.

Άρθρο Ε-8.2.1 Πλευρικές πληροφοριακές πινακίδες με αναγραφές και σύμβολα από μικροπρισματική αντανakλαστική μεμβράνη τύπου 3 (με ΕΤΑ και σήμανση CE)

(Αναθεωρείται με το άρθρο ΟΙΚ-6541)

ΕΥΡΩ : ολογράφως: **ΕΚΑΤΟΝ ΣΑΡΑΝΤΑ ΔΥΟ**
Αριθμητικά: **(142,00€)**

Άρθρο Δ-4

ΟΔΟ Ε-10.1 ΣΤΥΛΟΣ ΠΙΝΑΚΙΔΩΝ ΑΠΟ ΓΑΛΒΑΝΙΣΜΕΝΟ ΣΙΔΗΡΟΣΩΛΗΝΑ DN 40 MM (1 1/2 ")

(Αναθεωρείται με το άρθρο ΟΔΟ-2653)

Στύλος στήριξης πινακίδων από σιδηροσωλήνα γαλβανισμένο με ραφή, κατά ΕΛΟΤ EN 10255, από χάλυβα S195T, κλάσεως L (πράσινη ετικέτα), ονομ. διαμέτρου DN 40

mm (σπειρώματος: thread size R = 1 ½", δεξ = 48,3 mm, πάχους τοιχώματος 3,2 mm), μήκους κατ' ελάχιστον 2,50 m, σύμφωνα με την ΕΤΕΠ 05-04-07-00 "Διατάξεις στήριξης πινακίδων κατακόρυφης σήμανσης".

Στην τιμή μονάδας περιλαμβάνονται:

- η προμήθεια και προσκόμιση στην θέση τοποθέτησης του στύλου με στεφάνη στέψης για την στερέωση της πινακίδας, ημικυκλική ή σχήματος "Π" (ανάλογα με τον τύπο της πινακίδας) και οπή στο κάτω άκρο για την διέλευση χαλύβδινης γαλβανισμένης ράβδου Φ 12 mm μήκους 30 cm, για την σταθεροποίηση του στύλου έναντι συστροφής (περιλαμβάνεται)
- η διάνοιξη οπής πάκτωσης του στύλου σε έδαφος πάσης φύσεως, βάθους 50 cm και διαμέτρου 30 cm
- η τοποθέτηση του στύλου εντός της οπής, η προσωρινή στήριξη για να παρεμένει κατακόρυφος και η πλήρωση της οπής με σκυρόδεμα C12/15 (εργασία και υλικά)

Τιμή ανά τεμάχιο γαλβανισμένου στύλου DN 40 mm (1 ½").

ΕΥΡΩ : ολογράφως: **ΕΙΚΟΣΙ ΟΚΤΩ ΚΑΙ ΣΑΡΑΝΤΑ ΛΕΠΤΑ**
Αριθμητικά: (28,40€)

Άρθρο Δ-5

ΟΔΟ E-15 Ανακλαστήρες οδοστρώματος

Ανακλαστήρες οδοστρώματος (μάτια γάτας), προσωρινοί ή μόνιμοι, με λεία την άνω επιφάνεια της κεφαλής και με εσοχές για την προσαρμογή των ανακλαστικών στοιχείων, με μορφή, διαστάσεις, σήμανση και φωτομετρικές ιδιότητες των ανακλαστικών στοιχείων σύμφωνα με το Πρότυπο ΕΛΟΤ EN 1463-1.

Στην τιμή περιλαμβάνεται οι δαπάνες προμηθείας και μεταφοράς επί τόπου του έργου των ανακλαστήρων και της κόλλας δύο συστατικών, χάραξης των σημείων τοποθέτησης στο οδόστρωμα, τοπικού καθαρισμού της επιφάνειας και τοποθέτησης και συγκόλλησης των ανακλαστήρων.

Τιμή ανά τεμάχιο (τεμ) τοποθετημένου ανακλαστήρα.

Άρθρο E-15.4 Μεταλλικός μόνιμος ανακλαστήρας οδοστρώματος, με κορμό έμπηξης, με μια ανακλαστική επιφάνεια

(Αναθεωρείται με το άρθρο ΟΙΚ-6532)

ΕΥΡΩ: ολογράφως: **ΕΞΙ ΚΑΙ ΤΡΙΑΝΤΑ ΛΕΠΤΑ**
Αριθμητικά: (6,30€)

Άρθρο Δ-6

ΟΔΟ E-1 ΣΥΣΤΗΜΑΤΑ ΑΝΑΧΑΙΤΙΣΗΣ ΟΧΗΜΑΤΩΝ (ΣΑΟ)

1. Γενικά

Προμήθεια, μεταφορά επί τόπου του έργου και τοποθέτηση Συστημάτων Συγκράτησης Οχημάτων (ΣΑΟ) κατά ΕΛΟΤ EN 1317, σύμφωνα με την βασιζόμενη στις ΟΜΟΕ-ΣΑΟ μελέτη σήμανσης-ασφάλισης της οδού.

Στο παρόν άρθρο περιλαμβάνονται: στηθαία ασφαλείας μεταλλικά ή από σκυρόδεμα, απολήξεις αρχής και πέρατος, οι συναρμογές, τα προσωρινά στηθαία ασφαλείας και τα Συστήματα Απορρόφησης Ενέργειας Πρόσκρουσης (Σ.Α.Ε.Π.).

Τα στηθαία ασφαλείας, σύμφωνα με το Πρότυπο ΕΛΟΤ EN 1317-2 διακρίνονται με βάση τα ακόλουθα χαρακτηριστικά:

- Ικανότητα συγκράτησης : N2, H1, H2, H4b
- Λειτουργικό πλάτος:
 - κατηγορία W1: $\leq 0,60$ m
 - κατηγορία W2: $\leq 0,80$ m
 - κατηγορία W3: $\leq 1,00$ m
 - κατηγορία W4: $\leq 1,30$ m
 - κατηγορία W5: $\leq 1,70$ m
 - κατηγορία W6: $\leq 2,10$ m
 - κατηγορία W7: $\leq 2,50$ m
 - κατηγορία W8: $\leq 3,50$ m
- Κατηγορία σφοδρότητας πρόσκρουσης: A, B, C
- Διαμόρφωση: μονόπλευρα, αμφίπλευρα

Τα ΣΑΟ θα φέρουν σήμανση CE σύμφωνα με το πρότυπο ΕΛΟΤ EN 1317-5 και θα συνοδεύονται από τα πιστοποιητικά και έγγραφα που καθορίζονται στο μέρος 5 του προτύπου.

Οι τιμές μονάδος αναφέρονται σε πλήρως εγκατεστημένα συστήματα, σύμφωνα με το εγχειρίδιο του κατασκευαστή (installation manual) και περιλαμβάνουν τα προβλεπόμενα από την μελέτη οπισθοανακλαστικά στοιχεία (λευκά ή κόκκινα).

Τα επιμετρούμενα μήκη των συναρμογών στηθαίων ασφάλειας διαφορετικού τύπου ή/και διαφορετικής δυναμικής λειτουργίας κατά την πρόσκρουση οχημάτων σ' αυτά, θα κατατάσσονται στον βαρύτερο τύπο ικανότητας συγκράτησης.

Τα ειδικά τεμάχια απολήξεων αρχής και πέρατος περιλαμβάνονται ανηγμένα στις ανά τρέχον μέτρο τιμές μονάδος. Τα στοιχεία βύθισης επιμετρώνται ως μήκη των αντιστοιχών στηθαίων με προσαύξηση 5%. Η προσαύξηση αυτή νοείται ότι καλύπτει πλήρως τις πρόσθετες δαπάνες διαμόρφωσης και εγκατάστασης των στοιχείων βύθισης.

Στην τιμή μονάδας των χαλύβδινων στηθαίων ασφάλειας περιλαμβάνεται και η δαπάνη της αντισκωριακής προστασίας αυτών με θερμό βαθύ γαλβάνισμα κατά ΕΛΟΤ EN ISO 1461.

2. Επιλογή ΣΑΟ οδικών έργων στην εξωτερική οριογραμμή οδοστρώματος

Τα εφαρμοζόμενα Συστήματα Αναχαίτισης Οχημάτων (ΣΑΟ), στα οδικά έργα **θα πρέπει να τηρούν τις ακόλουθες απαιτήσεις των, ενδεικτικά παρουσιαζόμενων στη μελέτη**, ΣΑΟ και της πλευρικής διαμόρφωσης:

- Ικανότητα Συγκράτησης ίση ή μεγαλύτερη
- Κατηγορία Σφοδρότητας Πρόσκρουσης ίση ή ασφαλέστερη
- Λειτουργικό Πλάτος ίσο ή μικρότερο

- Πλάτος πλευρικής διαμόρφωσης, με τις επ' αυτής κατασκευές (υδραυλικών, Η/Μ κλπ) σύμφωνα με τη μελέτη
- Ελάχιστο πλάτος ζώνης, μεταξύ της εμπρόσθιας όψης του σθηθαίου ασφάλειας και της οριογραμμής του οδοστρώματος, ίσο προς το προβλεπόμενο στην εφαρμοζόμενη τυπική διατομή της μελέτης ή μειωμένο, το πολύ, κατά 0,10 m.

3. Επιλογή ΣΑΟ στην οριογραμμή τεχνικών έργων

Τα εφαρμοζόμενα Συστήματα Αναχαίτισης Οχημάτων (ΣΑΟ), στα τεχνικά έργα, **θα πρέπει να τηρούν τις ακόλουθες απαιτήσεις** των, ενδεικτικά παρουσιαζόμενων στη μελέτη, ΣΑΟ και της πλευρικής διαμόρφωσης :

- Ικανότητα Συγκράτησης ίση ή μεγαλύτερη.
- Κατηγορία Σφοδρότητας Πρόσκρουσης ίση ή ασφαλέστερη
- Λειτουργικό Πλάτος ίσο ή μικρότερο
- Πλάτος πλευρικής διαμόρφωσης, με τις επ' αυτής κατασκευές (υδραυλικών, Η/Μ κλπ), για την περίπτωση τοίχων στέψης, σύμφωνα με τη μελέτη
- Συνολικό πλάτος πεζοδρομίου, για την περίπτωση γέφυρας, σύμφωνα με τη μελέτη
- Ελάχιστο πλάτος λωρίδας τοποθέτησης κιγκλιδώματος 0,25 m, για την περίπτωση γέφυρας ή τοίχου στέψης.
- Ελάχιστο πλάτος διαδρόμου κυκλοφορίας πεζών 0,75 m (ή μεγαλύτερο αν προδιαγράφεται διαφορετικά) για την περίπτωση γέφυρας
- Ελάχιστο πλάτος πεζοδρομίου γέφυρας, προ του ΣΑΟ, ίσο με το προβλεπόμενο στην εφαρμοζόμενη τυπική διατομή της μελέτης ή μειωμένο, το πολύ, κατά 0,10 m.

Για εφαρμοζόμενα ΣΑΟ, που συνεργάζονται με το κιγκλιδώμα (εφ' όσον το σχετικό ΣΑΟ της μελέτης δεν απαιτεί σχετική συνεργασία), στην τιμή μονάδας του εφαρμοζόμενου ΣΑΟ θα περιλαμβάνεται και η επιπλέον δαπάνη της σχετικής κατάλληλης διαμόρφωσης του κιγκλιδώματος (συρματόσχοινο κλπ), σε σχέση με το αντίστοιχο της μελέτης.

4. Επιλογή ΣΑΟ στις κεντρικές και πλευρικές διαχωριστικές νησίδες

Το εφαρμοζόμενο Σύστημα Αναχαίτισης Οχημάτων (ΣΑΟ), στις κεντρικές και πλευρικές διαχωριστικές νησίδες **θα πρέπει να τηρούν τις ακόλουθες απαιτήσεις** των, ενδεικτικά παρουσιαζόμενων στη μελέτη, ΣΑΟ και της σχετικής διαμόρφωσης της νησίδας.

- Ικανότητα Συγκράτησης ίση ή μεγαλύτερη
- Κατηγορία Σφοδρότητας Πρόσκρουσης ίση ή ασφαλέστερη
- Λειτουργικό Πλάτος ίσο ή μικρότερο
- Πλάτος πλευρικής διαμόρφωσης με τις επ' αυτής κατασκευές σύμφωνα με τη μελέτη
- Διασφάλιση της ανεμπόδιστης κατασκευασιμότητας των προβλεπόμενων κατασκευών (υδραυλικών, Η/Μ κλπ.) πίσω από το ΣΑΟ, σύμφωνα με τη μελέτη και, με την προϋπόθεση ότι το δομικό πλάτος του εφαρμοζόμενου ΣΑΟ είναι ίσο ή, το πολύ, μεγαλύτερο μέχρι 0,10 m, σε σχέση με το ΣΑΟ της μελέτης.

- Διασφάλιση του ελάχιστου πλάτους λωρίδας, της εφαρμοζόμενης τυπικής διατομής της μελέτης, μεταξύ της όψεως του ΣΑΟ και της οριογραμμής του οδοστρώματος

Τιμή ανά τρέχον μέτρο τοποθετημένου ΣΑΟ, ανάλογα με τον τύπο και τον τρόπο τοποθέτησης αυτού, και υπό τις προϋποθέσεις των παραπάνω παραγράφων 1 έως και 4, ως εξής :

Άρθρο Ε-1.1 Μονόπλευρα χαλύβδινα στηθαία ασφαλείας, ικανότητας συγκράτησης N2 που τοποθετούνται με έμπηξη, κατηγορίας σφοδρότητας πρόσκρουσης Α, σύμφωνα με το πρότυπο ΕΛΟΤ EN 1317-2

(Αναθεωρείται με το άρθρο ΟΔΟ-2653)

Άρθρο Ε-1.1.6 Στηθαίο ασφαλείας ικανότητας συγκράτησης N2, λειτουργικού πλάτους W2

ΕΥΡΩ : **ολογράφως: ΣΑΡΑΝΤΑ ΠΕΝΤΕ**
Αριθμητικά: (45,00€)

Άρθρο Δ-7

ΟΔΟ Ε-1 ΣΥΣΤΗΜΑΤΑ ΑΝΑΧΑΙΤΙΣΗΣ ΟΧΗΜΑΤΩΝ (ΣΑΟ)

1. Γενικά

Προμήθεια, μεταφορά επί τόπου του έργου και τοποθέτηση Συστημάτων Συγκράτησης Οχημάτων (ΣΑΟ) κατά ΕΛΟΤ EN 1317, σύμφωνα με την βασιζόμενη στις ΟΜΟΕ-ΣΑΟ μελέτη σήμανσης-ασφάλισης της οδού.

Στο παρόν άρθρο περιλαμβάνονται: στηθαία ασφαλείας μεταλλικά ή από σκυρόδεμα, απολήξεις αρχής και πέρατος, οι συναρμογές, τα προσωρινά στηθαία ασφαλείας και τα Συστήματα Απορρόφησης Ενέργειας Πρόσκρουσης (Σ.Α.Ε.Π.).

Τα στηθαία ασφαλείας, σύμφωνα με το Πρότυπο ΕΛΟΤ EN 1317-2 διακρίνονται με βάση τα ακόλουθα χαρακτηριστικά:

- Ικανότητα συγκράτησης : N2, H1, H2, H4b
- Λειτουργικό πλάτος:
 - κατηγορία W1: $\leq 0,60$ m
 - κατηγορία W2: $\leq 0,80$ m
 - κατηγορία W3: $\leq 1,00$ m
 - κατηγορία W4: $\leq 1,30$ m
 - κατηγορία W5: $\leq 1,70$ m
 - κατηγορία W6: $\leq 2,10$ m
 - κατηγορία W7: $\leq 2,50$ m
 - κατηγορία W8: $\leq 3,50$ m
- Κατηγορία σφοδρότητας πρόσκρουσης: Α, Β, C
- Διαμόρφωση: μονόπλευρα, αμφίπλευρα

Τα ΣΑΟ θα φέρουν σήμανση CE σύμφωνα με το πρότυπο ΕΛΟΤ EN 1317-5 και θα συνοδεύονται από τα πιστοποιητικά και έγγραφα που καθορίζονται στο μέρος 5 του προτύπου.

Οι τιμές μονάδος αναφέρονται σε πλήρως εγκατεστημένα συστήματα, σύμφωνα με το εγχειρίδιο του κατασκευαστή (installation manual) και περιλαμβάνουν τα προβλεπόμενα από την μελέτη οπισθοανακλαστικά στοιχεία (λευκά ή κόκκινα).

Τα επιμετρούμενα μήκη των συναρμογών στηθαίων ασφάλειας διαφορετικού τύπου ή/και διαφορετικής δυναμικής λειτουργίας κατά την πρόσκρουση οχημάτων σ' αυτά, θα κατατάσσονται στον βαρύτερο τύπο ικανότητας συγκράτησης.

Τα ειδικά τεμάχια απολήξεων αρχής και πέρατος περιλαμβάνονται ανηγμένα στις ανά τρέχον μέτρο τιμές μονάδος. Τα στοιχεία βύθισης επιμετρώνται ως μήκη των αντιστοίχων στηθαίων με προσαύξηση 5%. Η προσαύξηση αυτή νοείται ότι καλύπτει πλήρως τις πρόσθετες δαπάνες διαμόρφωσης και εγκατάστασης των στοιχείων βύθισης.

Στην τιμή μονάδας των χαλύβδινων στηθαίων ασφάλειας περιλαμβάνεται και η δαπάνη της αντισκωριακής προστασίας αυτών με θερμό βαθύ γαλβάνισμα κατά ΕΛΟΤ EN ISO 1461.

2. Επιλογή ΣΑΟ οδικών έργων στην εξωτερική οριογραμμή οδοστρώματος

Τα εφαρμοζόμενα Συστήματα Αναχαίτισης Οχημάτων (ΣΑΟ), στα οδικά έργα **θα πρέπει να τηρούν τις ακόλουθες απαιτήσεις** των, ενδεικτικά παρουσιαζόμενων στη μελέτη, ΣΑΟ και της πλευρικής διαμόρφωσης:

- Ικανότητα Συγκράτησης ίση ή μεγαλύτερη
- Κατηγορία Σφοδρότητας Πρόσκρουσης ίση ή ασφαλέστερη
- Λειτουργικό Πλάτος ίσο ή μικρότερο
- Πλάτος πλευρικής διαμόρφωσης, με τις επ' αυτής κατασκευές (υδραυλικών, Η/Μ κλπ) σύμφωνα με τη μελέτη
- Ελάχιστο πλάτος ζώνης, μεταξύ της εμπρόσθιας όψης του στηθαίου ασφάλειας και της οριογραμμής του οδοστρώματος, ίσο προς το προβλεπόμενο στην εφαρμοζόμενη τυπική διατομή της μελέτης ή μειωμένο, το πολύ, κατά 0,10 m.

3. Επιλογή ΣΑΟ στην οριογραμμή τεχνικών έργων

Τα εφαρμοζόμενα Συστήματα Αναχαίτισης Οχημάτων (ΣΑΟ), στα τεχνικά έργα, **θα πρέπει να τηρούν τις ακόλουθες απαιτήσεις** των, ενδεικτικά παρουσιαζόμενων στη μελέτη, ΣΑΟ και της πλευρικής διαμόρφωσης :

- Ικανότητα Συγκράτησης ίση ή μεγαλύτερη.
- Κατηγορία Σφοδρότητας Πρόσκρουσης ίση ή ασφαλέστερη
- Λειτουργικό Πλάτος ίσο ή μικρότερο
- Πλάτος πλευρικής διαμόρφωσης, με τις επ' αυτής κατασκευές (υδραυλικών, Η/Μ κλπ), για την περίπτωση τοίχων στέψης, σύμφωνα με τη μελέτη
- Συνολικό πλάτος πεζοδρομίου, για την περίπτωση γέφυρας, σύμφωνα με τη μελέτη
- Ελάχιστο πλάτος λωρίδας τοποθέτησης κιγκλιδώματος 0,25 m, για την περίπτωση γέφυρας ή τοίχου στέψης.
- Ελάχιστο πλάτος διαδρόμου κυκλοφορίας πεζών 0,75 m (ή μεγαλύτερο αν προδιαγράφεται διαφορετικά) για την περίπτωση γέφυρας

- Ελάχιστο πλάτος πεζοδρομίου γέφυρας, προ του ΣΑΟ, ίσο με το προβλεπόμενο στην εφαρμοζόμενη τυπική διατομή της μελέτης ή μειωμένο, το πολύ, κατά 0,10 m.

Για εφαρμοζόμενα ΣΑΟ, που συνεργάζονται με το κιγκλίδωμα (εφ' όσον το σχετικό ΣΑΟ της μελέτης δεν απαιτεί σχετική συνεργασία), στην τιμή μονάδας του εφαρμοζόμενου ΣΑΟ θα περιλαμβάνεται και η επιπλέον δαπάνη της σχετικής κατάλληλης διαμόρφωσης του κιγκλιδώματος (συρματόσχοινο κλπ), σε σχέση με το αντίστοιχο της μελέτης.

4. Επιλογή ΣΑΟ στις κεντρικές και πλευρικές διαχωριστικές νησίδες

Το εφαρμοζόμενο Σύστημα Αναχαίτισης Οχημάτων (ΣΑΟ), στις κεντρικές και πλευρικές διαχωριστικές νησίδες **θα πρέπει να τηρούν τις ακόλουθες απαιτήσεις των, ενδεικτικά παρουσιαζόμενων στη μελέτη, ΣΑΟ και της σχετικής διαμόρφωσης της νησίδας.**

- Ικανότητα Συγκράτησης ίση ή μεγαλύτερη
- Κατηγορία Σφοδρότητας Πρόσκρουσης ίση ή ασφαλέστερη
- Λειτουργικό Πλάτος ίσο ή μικρότερο
- Πλάτος πλευρικής διαμόρφωσης με τις επ' αυτής κατασκευές σύμφωνα με τη μελέτη
- Διασφάλιση της ανεμπόδιστης κατασκευασιμότητας των προβλεπόμενων κατασκευών (υδραυλικών, Η/Μ κλπ.) πίσω από το ΣΑΟ, σύμφωνα με τη μελέτη και, με την προϋπόθεση ότι το δομικό πλάτος του εφαρμοζόμενου ΣΑΟ είναι ίσο ή, το πολύ, μεγαλύτερο μέχρι 0,10 m, σε σχέση με το ΣΑΟ της μελέτης.
- Διασφάλιση του ελάχιστου πλάτους λωρίδας, της εφαρμοζόμενης τυπικής διατομής της μελέτης, μεταξύ της όψεως του ΣΑΟ και της οριογραμμής του οδοστρώματος

Τιμή ανά τρέχον μέτρο τοποθετημένου ΣΑΟ, ανάλογα με τον τύπο και τον τρόπο τοποθέτησης αυτού, και υπό τις προϋποθέσεις των παραπάνω παραγράφων 1 έως και 4, ως εξής :

Άρθρο Ε-1.3.3 Σηθαίο ασφαλείας ικανότητας συγκράτησης Η2, λειτουργικού πλάτους W5, κατηγορίας σφοδρότητας πρόσκρουσης Α

ΕΥΡΩ : ολογράφως: **ΕΚΑΤΟΝ ΔΕΚΑ**
Αριθμητικά: **(110,00€)**

Άρθρο Δ-8

ΟΔΟ Ε-17 ΔΙΑΓΡΑΜΜΙΣΗ ΟΔΟΣΤΡΩΜΑΤΟΣ

Διαγράμμιση ασφαλτικού οδοστρώματος, νέα ή αναδιαγράμμιση, οποιουδήποτε σχήματος, μορφής και διαστάσεων (διαμήκης, εγκάρσια ειδικά γράμματα ή σύμβολα), με αντανακλαστικό υλικό υψηλής οπισθανάκλασης, με γυάλινα σφαιρίδια κατά ΕΛΟΤ EN 1424, συνοδευόμενο με πιστοποιητικό επιδόσεων κατά ΕΛΟΤ EN 1436, δοκιμών πεδίου κατά ΕΛΟΤ EN 1824 και φυσικών χαρακτηριστικών κατά ΕΛΟΤ EN 1871,

σύμφωνα με την μελέτη σήμανσης της οδού και την ΕΤΕΠ 05-04-02-00 "Οριζόντια σήμανση οδών"

Στις τιμές μονάδας περιλαμβάνονται:

- η προμήθεια του υλικού διαγράμμισης, η προσκόμισή του επί τόπου του έργου και η προσωρινή αποθήκευση (αν απαιτείται)
- η διάθεση του απαιτούμενου προσωπικού, μέσω και εξοπλισμού για την εκτέλεση των εργασιών και την ρύθμιση της κυκλοφορίας κατά την διάρκειά τους
- ο καθαρισμός του οδοστρώματος από κάθε είδους χαλαρά υλικά με χρήση μηχανικού σάρωθρου ή απορροφητικής σκούπας ή/και χειρωνακτική υποβοήθηση
- η προετοιμασία για την διαγράμμιση (στίξη-πικετάρισμα)
- η εφαρμογή της διαγράμμισης με διαγραμμιστικό μηχάνημα, κατάλληλο για τον τύπο του χρησιμοποιούμενου υλικού
- η διευθέτηση της κυκλοφορίας κατά τη διάρκεια εκτέλεσης των εργασιών
- η λήψη μέτρων για την προστασία της νωπής διαγράμμισης από την κυκλοφορία μέχρι την πλήρη στερεοποίησή τους και στην συνέχεια η άρση τους

Τιμή για ένα τετραγωνικό μέτρο έτοιμης διαγράμμισης οδοστρώματος

Άρθρο Ε-17.1 Διαγράμμιση οδοστρώματος με ανακλαστική βαφή
(Αναθεωρείται με το άρθρο ΟΙΚ-7788)

ΕΥΡΩ : ολογράφως: **ΤΡΙΑ ΚΑΙ ΣΑΡΑΝΤΑ ΠΕΝΤΕ ΛΕΠΤΑ**
Αριθμητικά: **(3,45€)**

Άρθρο Δ-9

ΟΔΟ Ε-17 ΔΙΑΓΡΑΜΜΙΣΗ ΟΔΟΣΤΡΩΜΑΤΟΣ

Διαγράμμιση ασφαλικού οδοστρώματος, νέα ή αναδιαγράμμιση, οποιουδήποτε σχήματος, μορφής και διαστάσεων (διαμήκης, εγκάρσια ειδικά γράμματα ή σύμβολα), με αντανακλαστικό υλικό υψηλής οπισθανάκλασης, με γυάλινα σφαιρίδια κατά ΕΛΟΤ EN 1424, συνοδευόμενο με πιστοποιητικό επιδόσεων κατά ΕΛΟΤ EN 1436, δοκιμών πεδίου κατά ΕΛΟΤ EN 1824 και φυσικών χαρακτηριστικών κατά ΕΛΟΤ EN 1871, σύμφωνα με την μελέτη σήμανσης της οδού και την ΕΤΕΠ 05-04-02-00 "Οριζόντια σήμανση οδών"

Στις τιμές μονάδας περιλαμβάνονται:

- η προμήθεια του υλικού διαγράμμισης, η προσκόμισή του επί τόπου του έργου και η προσωρινή αποθήκευση (αν απαιτείται)
- η διάθεση του απαιτούμενου προσωπικού, μέσω και εξοπλισμού για την εκτέλεση των εργασιών και την ρύθμιση της κυκλοφορίας κατά την διάρκειά τους
- ο καθαρισμός του οδοστρώματος από κάθε είδους χαλαρά υλικά με χρήση μηχανικού σάρωθρου ή απορροφητικής σκούπας ή/και χειρωνακτική υποβοήθηση
- η προετοιμασία για την διαγράμμιση (στίξη-πικετάρισμα)
- η εφαρμογή της διαγράμμισης με διαγραμμιστικό μηχάνημα, κατάλληλο για τον τύπο του χρησιμοποιούμενου υλικού
- η διευθέτηση της κυκλοφορίας κατά τη διάρκεια εκτέλεσης των εργασιών

- η λήψη μέτρων για την προστασία της νωπής διαγράμμισης από την κυκλοφορία μέχρι την πλήρη στερεοποίησή τους και στην συνέχεια η άρση τους
- Τιμή για ένα τετραγωνικό μέτρο έτοιμης διαγράμμισης οδοστρώματος

E-17.2 Διαγράμμιση οδοστρώματος με θερμοπλαστικά ή ψυχροπλαστικό υλικό

(Αναθεωρείται με το άρθρο ΟΙΚ-7788)

ΕΥΡΩ : ολογράφως: **ΔΕΚΑ ΟΚΤΩ**
Αριθμητικά: **(18,00 €)**

Άρθρο Δ-10

ΥΔΡ 1.01 **ΧΡΗΣΗ ΠΙΝΑΚΙΔΩΝ ΕΡΓΟΣΤΑΣΙΑΚΗΣ ΣΗΜΑΝΣΗΣ.**

Κωδικός Αναθεώρησης ΟΙΚ 6541

Μηνιαία αποζημίωση χρήσης πινακίδων εργοταξιακής σήμανσης, ρυθμιστικών ή αναγγελίας κινδύνου, με αντανακλαστικό υπόβαθρο από μεμβράνη τύπου II, κατασκευασμένων σύμφωνα με το Πρότυπο ΕΛΟΤ EN 12899-1 και την ΕΤΕΠ 05-04-06-00 "Πινακίδες σταθερού περιεχομένου (ΠΣΠ)".

Στην τιμή μονάδας περιλαμβάνονται:

- η προσκόμιση, τοποθέτηση, αφαίρεση και επανατοποθέτηση (όσες φορές απαιτηθεί) πινακίδων μεσαίου μεγέθους (τριγωνικές πλευράς 0,90 m, κυκλικές Φ 0,65 m) με κίτρινο πλαίσιο
- ο στύλος στερέωσης της πινακίδας και η κινητή βάση στήριξης (αντίβαρο), ή η πάκτωση της πινακίδας εντός του εδάφους
- η επιθεώρηση, ευθυγράμμιση ή η αντικατάσταση πινακίδων που έχουν υποστεί φθορές

Επιμέτρηση ανά μήνα παραμονής εκάστης πινακίδας στο έργο, σύμφωνα με την εγκεκριμένη διάταξη εργοταξιακής σήμανσης και το εγκεκριμένο χρονοδιάγραμμα εκτέλεσης εργασιών

Τιμή ανά μήνα χρήσης πινακίδας (ή κλάσμα αυτού

ΕΥΡΩ Ολογράφως: **ΟΚΤΩ**
Αριθμητικά: **(8,00€)**

Άρθρο Δ-11

ΥΔΡ 1.03 **ΑΝΑΛΑΜΠΟΝΤΕΣ ΦΑΝΟΙ ΕΠΙΣΗΜΑΝΣΗΣ ΚΙΝΔΥΝΟΥ**

Κωδικός Αναθεώρησης ΗΛΜ 108

Μηνιαία λειτουργία αναλάμποντος φανού επισήμανσης κινδύνου, χρώματος πορτοκαλί, διαμέτρου 200 mm, με μονόπλευρο φωτιστικό στοιχείο LED, κατηγορίας L7 κατά ΕΛΟΤ

EN 12352, με επαναφορτιζόμενη μπαταρία και αυτόματο φωτομετρικό διακόπτη ημέρας/νυκτός.

Στην τιμή μονάδας περιλαμβάνονται:

- η προσκόμιση και τοποθέτηση αναλαμπόντων φανών σε θέσεις εκτελουμένων έργων, είτε ως ανεξάρτητες μονάδες ή ως συγχρονισμένες μονάδες λειτουργούσες εν σειρά
- η μετακίνηση και επανατοποθέτησή τους, όταν και όπου απαιτείται
- ο έλεγχος λειτουργίας
- η επαναφόρτιση ή η αντικατάσταση των συσσωρευτών

Επιμέτρηση ανά μήνα λειτουργίας εκάστου φανού, σύμφωνα με την εγκεκριμένη διάταξη εργοταξιακής σήμανσης και το εγκεκριμένο χρονοδιάγραμμα εκτέλεσης εργασιών

Τιμή ανά μήνα λειτουργίας του αναλάμποντος φανού, ή κλάσμα αυτού

ΕΥΡΩ **Ολογράφως: ΔΕΚΑ**
Αριθμητικά: (10,00€)

ΜΕΣΣΗΝΗ / /2022
Ο ΣΥΝΤΑΚΤΗΣ

ΤΖΑΝΟΣ ΠΡΟΚΟΠΗΣ
ΠΟΛΙΤΙΚΟΣ ΜΗΧΑΝΙΚΟΣ Τ.Ε.

ΜΕΣΣΗΝΗ / /2022
ΘΕΩΡΗΘΗΚΕ
Η ΑΝΑΠΛΗΡΩΤΡΙΑ Δ/ΝΤΡΙΑ
ΤΕΧΝΙΚΩΝ ΥΠΗΡΕΣΙΩΝ
ΔΗΜΟΥ ΜΕΣΣΗΝΗΣ

ΚΑΡΑΣΤΑΘΗ ΓΕΩΡΓΙΑ
ΠΟΛΙΤΙΚΟΣ ΜΗΧΑΝΙΚΟΣ

ΠΡΟΥΠΟΛΟΓΙΣΜΟΣ

2.277.999,99 €

ΠΡΟΥΠΟΛΟΓΙΣΜΟΣ

Α/Α	Κωδικός τιμολογίου	Άρθρο	Περιγραφή εργασιών	ΑΡΘΡΟ ΑΝΑΘ.	Μ.Μ.	ΠΟΣΟΤ.	ΤΙΜΗ ΜΟΝΑΔ.	ΔΑΠΑΝΗ	
								ΜΕΡΙΚΗ	ΟΛΙΚΗ
A			ΧΩΜΑΤΟΥΡΓΙΚΑ-ΚΑΘΑΡΙΣΜΟΙ :						
1	ΟΔΟ - Α-2	A-1	Γενικές εκσκαφές σε έδαφος γαιώδες -ημιβραχώδες	ΟΔΟ-1123Α	m ³	1360,00	2,17	2951,20	
2	ΟΔΟ Α-2.1	A-2	Αποξήλωση ασφαλτοταπήτων και στρώσεων οδοστρωσίας σταθεροποιημένων με τσιμέντο εντός του ορίου των γενικών εκσκαφών	ΟΔΟ 1123Α	m ³	105,00	2,97	311,85	
3	ΥΔΡ 3.10.02.01	A-3	εκσκαφή ορυγμάτων υπογείων δικτύων σε έδαφος γαιώδες ημιβραχώδες με πλάτος πυθμένα έως 3,00 m, με την φόρτωση των προϊόντων εκσκαφής επί αυτοκινήτου, την σταλία του αυτοκινήτου και τη μεταφορά σε οποιαδήποτε απόσταση, για βάθος ορύγματος έως 4,00 m	ΥΔΡ 6081.1	m ³	2430,00	8,82	21432,60	
4	ΥΔΡ 4.13	A-4	Καθαίρεση κατασκευών από άοπλο σκυρόδεμα	ΥΔΡ 6082.1		13,00	21,52	279,76	
5	ΟΔΟ - Α12	A-5	Καθαίρεση οπλισμένων σκυροδεμάτων	ΟΙΚ 2227	m ³	13,00	25,72	334,36	
6	ΥΔΡ 3.12	A-6	Προσαύξηση τιμών εκσκαφών ορυγμάτων υπογείων δικτύων για την αντιμετώπιση προσθέτων δυσχερειών από διερχόμενα κατά μήκος δίκτυα ΟΚΩ.	ΥΔΡ6087	m	41,00	15,00	615,00	
7	ΟΔΟ Β-2	A-7	Πρόσθετη τιμή εκσκαφών λόγω δυσχεριών από διερχόμενα υπόγεια δίκτυα Ο.Κ.Ω.	ΥΔΡ 6087	m ³	31,00	2,50	77,50	
8	ΥΔΡ 5.05.02	A-8	Επιχώσεις ορυγμάτων υπογείων δικτύων με διαβαθμισμένο θραυστό αμμοχάλικο λατομείου Για συνολικό πάχος επίχωσης άνω των 50 cm	ΥΔΡ 6068	m ³	320,00	18,60	5952,00	
9	ΥΔΡ 5.09.02	A-9	Εξυγιαντικές στρώσεις με θραυστό υλικό λατομείου	ΥΔΡ 6067	m ³	145,00	17,60	2552,00	
10	ΟΔΟ Β-4.2	A-10	Επιχώματα από κοκκώδη υλικά σε πεζοδρόμια και θέσεις τεχνικών έργων Μεταβατικά επιχώματα τεχνικών έργων και επιχώματα ζώνης αγωγών	ΥΔΡ-6068	m ³	120,00	18,10	2172,00	
				ΣΥΝΟΛΟ ΧΩΜΑΤΟΥΡΓΙΚΩΝ-ΚΑΘΑΡΙΣΜΩΝ				36678,27	
							ΣΕ ΜΕΤΑΦΟΡΑ		36.678,27 €

				ΑΠΟ ΜΕΤΑΦΟΡΑ				36.678,27 €	
B			ΤΕΧΝΙΚΑ ΕΡΓΑ :						
11	ΟΔΟ -B-1	B-1	Εκσκαφή θεμελίων τεχνικών έργων και τάφρων πλάτους έως 5,0 m	ΟΔΟ-2151	m ³	293,00	5,22	1.529,46	
12	ΟΔΟ -B-29.2.2	B-2	Κοιτοστρώσεις, περιβλήματα αγωγών, εξομαλυντικές στρώσεις κλπ από σκυρόδεμα C12/15	ΟΔΟ-2531	m ³	448,00	82,00	36.736,00	
13	B-29.4.5	B-3	Κατασκευή βάθρων, πλακών πρόσβασης, τοίχων, θωρακίων κλπ με σκυρόδεμα C20/25	ΟΔΟ-2551	m ³	105,00	121,00	12.705,00	
14	ΟΔΟ B-29.4.1	B-4	Κατασκευή ρείθρων, επενδεδυμένων τάφρων, διαμορφώσεις πυθμένα κλπ. με σκυρόδεμα C20/25	ΟΔΟ-2522	m ³	143,00	95,00	13.585,00	
15	ΟΔΟ B-29.4.4	B-5	Μικροκατασκευές με σκυρόδεμα C20/25	ΟΔΟ-2551	m ³	9,00	131,00	1.179,00	
16	ΟΙΚ 32.25.04	B-6	Προσαύξηση τιμής σκυροδέματος οποιασδήποτε κατηγορίας, όταν το σύνολο της χρησιμοποιούμενης ποσότητας δεν υπερβαίνει τα 30,00 m ³ Για κατασκευές από σκυρόδεμα κατηγορίας C20/25	ΟΙΚ 32.23.A.6	m ³	143,00	22,50	3.217,50	
17	ΟΔΟ B-51	B-7	Πρόχυτα κράσπεδα από σκυρόδεμα	ΟΔΟ 2921	m	880,00	8,80	7.744,00	
18	ΟΔΟ- B-30.2	B-8	Χάλυβας οπλισμού σκυροδέματος B500C εκτός υπογείων έργων	ΟΔΟ 2612	kg	6640,00	1,05	6.972,00	
19	ΟΔΟ- B-30.3	B-9	Χαλύβδινο δομικό πλέγμα B500C εκτός υπογείων έργων	ΥΔΡ-7018	kg	3515,00	1,05	3.690,75	
20	ΟΔΟ B-66.1	B-10	Τυποποιημένα φρεάτια αποστράγγισης και αποχέτευσης ομβρίων Φρεάτιο υδροσυλλογής τύπου Φ1N (ΠΚΕ)	ΟΔΟ -2548	Τεμ	8,00	400,00	3.200,00	
21	ΟΔΟ B-66.5 ΣΧΕΤ	B-11	Τυποποιημένα φρεάτια αποστράγγισης και αποχέτευσης ομβρίων Φρεάτιο επίσκεψης υπονόμου τύπου Φ12 (D=1,40 m) (ΠΚΕ)	ΟΔΟ-2548	Τεμ	4,00	2860,00	11.440,00	
22	ΥΔΡ 12.30.01.22	B-12	Δίκτυα αποχέτευσης ομβρίων και ακαθάρτων από πλαστικούς σωλήνες δομημένου τοιχώματος, με λεία εσωτερική και αυλακωτή (corrugated) εξωτερική επιφάνεια κατά ΕΛΟΤ EN 13476-3 Τυποποίηση ονομαστικής διαμέτρου σωλήνων (DN) κατά την εσωτερική διάμετρο [DN/ID] Δίκτυα με σωλήνες SN8, DN/ID 400 mm	ΥΔΡ 6711.6	M	25,00	32,00	800,00	
23	ΥΔΡ 12.30.01.24	B-13	Δίκτυα αποχέτευσης ομβρίων και ακαθάρτων από πλαστικούς σωλήνες δομημένου τοιχώματος, με λεία εσωτερική και αυλακωτή (corrugated) εξωτερική επιφάνεια κατά ΕΛΟΤ EN 13476-3 Τυποποίηση ονομαστικής διαμέτρου σωλήνων (DN) κατά την εσωτερική διάμετρο [DN/ID] Δίκτυα με σωλήνες SN8, DN/ID 600 mm	ΥΔΡ 6711.7	M	60,00	74,00	4.440,00	
				ΣΕ ΜΕΤΑΦΟΡΑ				107.238,71	36.678,27 €

				ΑΠΟ ΜΕΤΑΦΟΡΑ				107.238,71	36.678,27 €
24	ΥΔΡ -12.01.01.09	B-14	Προμήθεια, μεταφορά στη θέση εγκατάστασης, καιποποθέτηση προκατασκευασμένων τσιμεντοσωλήνων κατά ΕΛΟΤ EN 1916, τσιμεντοσωλήνες αποχέτευσης κλάσεως αντοχής 120, Ονομαστικής διαμέτρου D1400 mm	ΥΔΡ6551.7	M	160,00	220,00	35.200,00	
25	ΥΔΡ 16.07.01	B-15	Προσαρμογή εσαρών φρεατίων υδροσυλλογής με την στάθμη και επίκλιση του καταστρώματος της οδού. Για το πρώτο άνοιγμα του φρεατίου.	ΥΔΡ 6327 50% ΥΔΡ 6301 50%	τεμ	49,00	80,00	3.920,00	
26	ΥΔΡ 16.07.01 ΣΧΕΤ	B-16	Προσαρμογή καλυμάτων φρεατίων κυκλικής διατομής ομβρίων ή ακαθαρτών με την στάθμη και επίκλιση του καταστρώματος της οδού. Για το πρώτο άνοιγμα του φρεατίου.	ΥΔΡ 6327 50% ΥΔΡ 6301 50%	τεμ	45,00	95,00	4.275,00	
27	ΟΙΚ 7981	B-17	Βελτίωση θερμικών επιδόσεων εξωτερικών χώρων με επίστρωση εγχρώμων κυβλίθων που περιέχουν ψυχρά υλικά (cool materials)	ΟΙΚ 7744	m2	347,00	39,40	13.671,80	
28	ΟΔΟ Β-36	B-18	Μόνωση με διπλή ασφαλτική επάλειψη	ΟΔΟ-2411	m2	220,00	1,60	352,00	
				ΣΥΝΟΛΟ ΤΕΧΝΙΚΩΝ ΕΡΓΩΝ				164657,51	164.657,51 €
Γ	ΟΔΟΣΤΡΩΣΙΑ- ΑΣΦΑΛΤΙΚΑ :								
29	ΟΔΟ Δ-1	Γ-1	Τομή οδοστρώματος με ασφαλτοκόπτη	ΟΙΚ-2269Α	m	694,00	0,90	624,60	
30	ΟΔΟ -Γ-1.1	Γ-2	Υπόβαση οδοστρώσεως μεταβλητού πάχους	ΟΔΟ-3121.Β	m ³	505,00	18,10	9140,50	
31	ΟΔΟ -Γ-2.2	Γ-3	Βάση πάχους 0,10 m (Π.Τ.Π. Ο-155)	ΟΔΟ-3211.Β	m2	4.750,00	1,86	8835,00	
32	ΟΔΟ Δ-2Α	Γ-4	Απόξεση ασφαλτικού τάπητα αστικής οδού με χρήση φρέζας	ΟΔΟ-1132	m2	61.400,00	3,15	193410,00	
33	ΟΔΟ -Δ-3	Γ-5	Ασφαλτική προεπάλειψη	ΟΔΟ-4110	m2	4.750,00	1,10	5225,00	
34	ΟΔΟ -Δ-4	Γ-6	Ασφαλτική συγκολλητική επάλειψη	ΟΔΟ-4120	m2	61.400,00	0,42	25788,00	
35	ΟΔΟ Δ-6	Γ-7	Ασφαλτικές στρώσεις μεταβλητού πάχους επιμετρούμενες κατά βάρος	ΟΔΟ 4421Β	ton	2.760,00	77,20	213072,00	
36	ΟΔΟ - Δ-8.1	Γ-8	Ασφαλτική στρώση κυκλοφορίας συμπτυκνωμένου πάχους 0,05 m με χρήση κοινής ασφάλτου	ΟΔΟ-4521Β	m2	66.150,00	7,60	502740,00	
				ΣΥΝΟΛΟ ΟΔΟΣΤΡΩΣΙΑΣ- ΑΣΦΑΛΤΙΚΩΝ				958835,10	958.835,10 €
				ΣΕ ΜΕΤΑΦΟΡΑ					1.160.170,88 €

					ΑΠΟ ΜΕΤΑΦΟΡΑ				1.160.170,88 €
ΣΗΜΑΝΣΗ -ΑΣΦΑΛΕΙΑ									
37	ΟΔΟ Ε-9.3	Δ-1	Πινακίδες ρυθμιστικές μικρού μεγέθους	ΟΙΚ 6541	τεμ	44,00	31,50	1386,00	
38	ΟΔΟ Ε 9.4	Δ-2	Πινακίδες ρυθμιστικές μεσαίου μεγέθους	ΟΙΚ 6541	τεμ	16,00	49,00	784,00	
39	ΟΔΟ Ε-8.2.1	Δ-3	Πλευρικές πληροφοριακές πινακίδες με αντιγραφές και σύμβολα από μικριπρισματική αντανάκλαστική μεβράνη τύπου 3 (με ΕΤΑ και σήμανση CE)	ΟΙΚ 6541	m2	18,00	142,00	2556,00	
40	ΟΔΟ Ε-10.1	Δ-4	Στύλοι πινακίδων από γαλβανιζέ σιδηροσωλήνα DN40mm(1 1/2")	ΟΔΟ 2653	τεμ	86,00	28,40	2442,40	
41	ΟΔΟ Ε15.4	Δ-5	Μεταλλικός μόνιμος ανακλαστήρας οδοστρώματος, με κορμό έμπηξης, με δύο ανακλαστικές επιφάνειες	ΟΙΚ 6532	τεμ	550,00	6,30	3465,00	
42	ΟΔΟ Ε.1.1.6	Δ-6	Μονόπλευρα χαλύβδινα στηθαία ασφαλείας, ικανότητας συγκράτησης N2 που τοποθετούνται με έμπηξη, κατηγορίας σφοδρότητας πρόσκρουσης Α, σύμφωνα με το πρότυπο ΕΛΟΤ EN 1317-2Στηθαίο ασφαλείας ικανότητας συγκράτησης N2, λειτουργικού πλάτους W2	ΟΔΟ 2653	m	150,00	45,00	6750,00	
43	ΟΔΟ Ε.1.3.3	Δ-7	Μονόπλευρα χαλύβδινα στηθαία ασφαλείας, τεχνικών έργων σύμφωνα με το πρότυπο ΕΛΟΤ EN 1317-2Στηθαίο ασφαλείας ικανότητας συγκράτησης Η2, λειτουργικού πλάτους W5, κατηγορίας σφοδρότητας πρόσκρουσης Α	ΟΔΟ 2653	m	68,00	110,00	7480,00	
44	ΟΔΟ -Ε17.1	Δ-8	Διαγράμμιση οδοστρώματος με ανακλαστική βαφή	ΟΙΚ- 7788	m2	3600,00	3,45	12420,00	
45	ΟΔΟ -Ε17.2	Δ-9	Διαγράμμιση οδοστρώματος με θερμοπλαστικά ή ψυχροπλαστικά υλικά	ΟΙΚ- 7788	m2	525,00	18,00	9450,00	
46	ΥΔΡ 1.01	Δ-10	Χρήση πινακίδων εργοταξιακής σημασης	ΟΙΚ 6541	Μήνας	87,00	8,00	696,00	
47	ΥΔΡ 1.03	Δ-11	Αναλάμποντες φανοί επισιμανσης κινδύνου	ΗΛΜ- 108	Μήνας	87,00	10,00	870,00	
					ΣΥΝΟΛΟ ΣΗΜΑΝΣΗΣ -ΑΣΦΑΛΕΙΑΣ				48.299,40

ΣΥΝΟΛΟ Σ1	1.208.470,28 €
Γ.Ε. ΚΑΙ Ο.Ε. 18% X Σ1	217.524,65 €
ΑΘΡΟΙΣΜΑ Σ2	1.425.994,93 €
ΑΠΡΟΒΛΕΠΤΑ 15% X Σ2	213.899,24 €
ΑΘΡΟΙΣΜΑ Σ3	1.639.894,17 €
Απολογιστικά(Δαπάνη υποδοχής προϊόντων εκσκαφής,καθαίρεσης, αποξήλωσης σε αδειοδοτημένο χώρο)	19.100,00 €
	1.658.994,17 €
ΑΝΑΘΕΩΡΗΣΗ	178.102,60 €
ΣΥΝΟΛΟ Σ5	1.837.096,77 €
Φ.Π.Α. 24% X Σ5	440.903,22 €
ΓΕΝΙΚΟ ΣΥΝΟΛΟ ΔΑΠΑΝΗΣ ΕΡΓΩΝ	2.277.999,99 €

ΜΕΣΣΗΝΗ / /2022

Ο ΣΥΝΤΑΞΑΣ

ΤΖΑΝΟΣ ΠΡΟΚΟΠΗΣ
ΠΟΛ. ΜΗΧΑΝΙΚΟΣ Τ.Ε

ΜΕΣΣΗΝΗ / /2022

ΘΕΩΡΗΚΕ

Η ΑΝΑΠΛΗΡΩΤΡΙΑ ΔΙΕΥΘΥΝΤΡΙΑ
ΤΕΧΝΙΚΩΝ ΥΠΗΡΕΣΙΩΝ

ΚΑΡΑΣΤΑΘΗ ΓΕΩΡΓΙΑ
ΠΟΛΙΤ. ΜΗΧΑΝΙΚΟΣ



ΕΛΛΗΝΙΚΗ ΔΗΜΟΚΡΑΤΙΑ
ΝΟΜΟΣ ΜΕΣΣΗΝΙΑΣ
ΔΗΜΟΣ ΜΕΣΣΗΝΗΣ
ΔΙΕΥΘΥΝΣΗ ΤΕΧΝΙΚΩΝ ΥΠΗΡΕΣΙΩΝ

ΕΡΓΟ: *ΒΕΛΤΙΩΣΗ ΟΔΙΚΗΣ
ΑΣΦΑΛΕΙΑΣ ΑΣΤΙΚΩΝ ΚΑΙ
ΠΕΡΙΑΣΤΙΚΩΝ ΟΔΩΝ
ΔΗΜΟΥ ΜΕΣΣΗΝΗΣ*

ΕΙΔΙΚΗ ΣΥΓΓΡΑΦΗ ΥΠΟΧΡΕΩΣΕΩΝ (ΕΣΥ)

Πίνακας περιεχομένων

ΕΙΔΙΚΗΣ ΣΥΓΓΡΑΦΗΣ ΥΠΟΧΡΕΩΣΕΩΝ

ΑΡΘΡΟ 1° : Αντικείμενο και ειδικό συμβατικό χρηματικό αντικείμενο της εργολαβίας.	4
ΑΡΘΡΟ 2° : Τεχνικές προδιαγραφές.....	4
ΑΡΘΡΟ 3° : Συμβατικά Στοιχεία του Έργου	5
ΑΡΘΡΟ 4° : Σύμβαση κατασκευής του έργου.	6
ΑΡΘΡΟ 5° : Εγγύηση καλής εκτέλεσης.....	7
ΑΡΘΡΟ 6° : Πρόγραμμα κατασκευής – Προθεσμία .- Διεύθυνση του έργου από πλευράς αναδόχου.....	7
ΑΡΘΡΟ 7° : Πρόγραμμα Ποιότητας έργου (ΠΠΕ)	8
ΑΡΘΡΟ 8° :Λήψη γνώσης τοπικών εδαφικών συνθηκών	8
ΑΡΘΡΟ 9° : Διοίκηση του έργου –Επίβλεψη από τη Δ/νουσα Υπηρεσία.....	9
ΑΡΘΡΟ 10° : Υπέρβαση προθεσμιών - Ποινικές ρήτρες.	10
ΑΡΘΡΟ 11° : Επείγουσες και απρόβλεπτες πρόσθετες εργασίες.- Τροποποίηση σύμβασης κατά τη διάρκεια της.(Αυξομειώσεις εργασιών νέες εργασίες. Κανονισμός τιμών μονάδας νέων εργασιών).	10
ΑΡΘΡΟ 12° : Αναθεώρηση τιμών.	10
ΑΡΘΡΟ 13° : Τρόπος επιμέτρησης εργασιών	11
ΑΡΘΡΟ 14° : Πιστοποιήσεις εντολές πληρωμών.	11
ΑΡΘΡΟ 15° : Χρόνος εγγύησης και συντήρησης του Έργου:.....	11
ΑΡΘΡΟ 16° : Προσωρινή και οριστική παραλαβή - Βεβαίωση περάτωσης εργασιών Διοικητική παραλαβή.....	11
ΑΡΘΡΟ 17° : Τελικός Λογαριασμός.	11
ΑΡΘΡΟ 18° : Ποιότητα και προέλευση υλικών και ετοιμών και ημικατεργασμένων προϊόντων- παραλείψη συντήρησης.	12
ΑΡΘΡΟ 19° : Ασφάλιση κατά παντός κινδύνου και αστικής ευθύνης.....	13
ΑΡΘΡΟ 20° : Ασφάλιση Προσωπικού.....	13
ΑΡΘΡΟ 21° : Σήμανση κατά το σχέδιο εκτέλεσης των εργασιών.	13
ΑΡΘΡΟ 22° : Εγκαταστάσεις Επιχειρήσεων και Οργανισμών Κοινής Ωφέλειας	13
Άρθρο 23° : Απαιτούμενα μέτρα ασφάλειας και υγείας στο εργοτάξιο*	14
Άρθρο 24° . Προστασία Περιβάλλοντος - Περιβαλλοντικοί όροι.....	19
Άρθρο 25° . Αρχαιότητες.....	19
Άρθρο 26° : Καθαρισμός εργοταξίων - κατασκευών και εγκαταστάσεων.....	20
Άρθρο 27° : Εργασίες εκτελούμενες από την υπηρεσία ή από άλλους αναδόχους. Αποκατάσταση φθορών κλπ. λόγω των εργασιών εγκαταστάσεων.	20
Άρθρο 28° : Πινακίδες ενδεικτικές του έργου που κατασκευάζεται.....	20

Άρθρο 29° : Προστατευτικές κατασκευές – Μέτρα Ασφαλείας.	20
Άρθρο 30° : Ποιότητα και τρόπος εκτέλεσης εργασιών.	21
Άρθρο 31° : Ημερολόγιο του έργου - Λοιπές υποχρεώσεις - Αφανείς εργασίες.	21
Άρθρο 32° : Ευθύνη του αναδόχου για την εφαρμογή της μελέτης και για την ποιότητα του έργου.	21
Άρθρο 33° : Μητρώο έργου -Κατασκευαστικά σχέδια (έργο as built)- Λήψη φωτογραφιών.	23
Άρθρο 34° : Γενικοί Όροι	23
Άρθρο 35° : Ισχύουσες διατάξεις για την εκτέλεση του έργου	23



ΕΛΛΗΝΙΚΗ ΔΗΜΟΚΡΑΤΙΑ
ΝΟΜΟΣ ΜΕΣΣΗΝΙΑΣ
ΔΗΜΟΣ ΜΕΣΣΗΝΗΣ
ΔΙΕΥΘΥΝΣΗ ΤΕΧΝΙΚΩΝ ΥΠΗΡΕΣΙΩΝ

ΕΡΓΟ: **ΒΕΛΤΙΩΣΗ ΟΔΙΚΗΣ
ΑΣΦΑΛΕΙΑΣ ΑΣΤΙΚΩΝ ΚΑΙ
ΠΕΡΙΑΣΤΙΚΩΝ ΟΔΩΝ
ΔΗΜΟΥ ΜΕΣΣΗΝΗΣ**

ΕΙΔΙΚΗ ΣΥΓΓΡΑΦΗ ΥΠΟΧΡΕΩΣΕΩΝ (ΕΣΥ)

ΑΡΘΡΟ 1^ο : Αντικείμενο και ειδικό συμβατικό χρηματικό αντικείμενο της εργολαβίας.

Αντικείμενο της παρούσας εργολαβίας είναι η «**ΒΕΛΤΙΩΣΗ ΟΔΙΚΗΣ ΑΣΦΑΛΕΙΑΣ ΑΣΤΙΚΩΝ ΚΑΙ ΠΕΡΙΑΣΤΙΚΩΝ ΟΔΩΝ ΔΗΜΟΥ ΜΕΣΣΗΝΗΣ** »

- 1.1. Τα είδη και οι ποσότητες που προβλέπονται περιέχονται στο προϋπολογισμό της μελέτης. Συμβατικές δε τιμές μονάδας εργασιών είναι οι τιμές μονάδας εργασιών του τιμολογίου και του προϋπολογισμού μελέτης.
- 1.2. Αρχικό συμβατικό χρηματικό αντικείμενο της εργολαβίας είναι, η κατά την προσφορά, αξία του έργου ΣΠ, αυξημένη με ποσά για γενικά έξοδα και εργολαβικό όφελος, απρόβλεπτες δαπάνες και απολογιστική δαπάνη ασφάλτου (εφόσον υπάρχει). Τα ποσά αυτά είναι ανάλογα προς τα αρχικά προβλεφθέντα μειωμένα κατά το ποσοστό έκπτωσης της εργολαβίας.

Η συνολική κατά την προσφορά δαπάνη του έργου είναι το αρχικό συμβατικό αντικείμενο όπως ορίζεται ανωτέρω προσαυξημένο με ποσό για αναθεώρηση και τον εκάστοτε ισχύοντα Φ.Π.Α.

ΑΡΘΡΟ 2^ο : Τεχνικές προδιαγραφές

- (1) Γενικώς για την κατασκευή του έργου και των επί μέρους εργασιών έχουν εφαρμογή:
 - i. Οι εγκριθείσες **440 ΕΤΕΠ** σύμφωνα με την αριθμ. ΔΙΠΑΔ/ΟΙΚ/273/17-7-2012 Απόφαση του ΥΠΕΚΑ και την αριθμ 26/4-10-2012 Εγκύκλιο της Γενικής Γραμματείας Δημοσίων Έργων και οι **70 ΕΤΕΠ** με την Απόφαση Υπ. Υποδομών και Μεταφορών: Δ22/4193/22.11.2019 (ΦΕΚ 4607/13.12.2019 τεύχος Β')
 - ii. Η ΚΥΑ οικ. 41020/819/25.09.2012 (ΦΕΚ 2776/15.10.2012 τεύχος Β') Καθορισμός των τεχνικών προδιαγραφών για τα εσωτερικά δίκτυα ηλεκτρονικών επικοινωνιών και τροποποίηση του άρθρου 30 (εσωτερικές ηλεκτρικές εγκαταστάσεις) του Κτιριοδομικού Κανονισμού.

- iii. Η [υπ' αριθμ. Δ.Κ.Π./οικ/1211 Απόφαση](#) του Υπουργού Υποδομών, Μεταφορών και Δικτύων (ΦΕΚ 2524 Β/16.08.2016) με την οποία αναστέλλεται η υποχρεωτική εφαρμογή πενήντα εννέα (59) Ελληνικών Τεχνικών Προδιαγραφών (ΕΛΟΤ – ΕΤΕΠ), μέχρις ότου αυτές αντικατασταθούν και υλοποιηθούν όλες οι αναγκαίες διαδικασίες επικαιροποίησής τους.
 - iv. Τα «Ευρωπαϊκά Πρότυπα», όπως έχουν εγκριθεί από την Ευρωπαϊκή Επιτροπή Τυποποίησης (CEN).
 - v. Τα διεθνή πρότυπα, όπως έχουν εγκριθεί από το Διεθνή Οργανισμό Τυποποίησης (ISO).
 - vi. Οι Ελληνικές προδιαγραφές (ΕΛΟΤ), κανονισμοί και πρότυπα και οι άλλες διατάξεις (νόμοι, διατάγματα, υπουργικές αποφάσεις, εγκύκλιοι κτλ.) που ισχύουν στην Ελλάδα, περιλαμβανομένων των ΠΤΠ έργων οδοποιίας έκδοσης 1966 και εντεύθεν της τέως Δ/σης Γ3β του τέως Υπουργείου Δημοσίων Έργων και των μη καταργηθεισών ΠΤΠ οδοποιίας (κωδικοποίηση 1964) της τέως Δ/σης Γ3β του τέως Υπουργείου Δημοσίων Έργων. Σε περίπτωση που οι ανωτέρω προδιαγραφές ή/και πρότυπα διαφέρουν από τα αντίστοιχα Ευρωπαϊκά τότε ισχύουν αυτά που έχουν εγκριθεί από την Ευρωπαϊκή Επιτροπή Τυποποίησης (CEN).
- (2) Για θέματα που δεν καλύπτονται από τις παραπάνω Ελληνικές προδιαγραφές, κανονισμούς και πρότυπα, μπορούν να εφαρμοσθούν τα κατωτέρω αναφερόμενα εναλλακτικά εθνικά και διεθνή πρότυπα:
- vii. Ελληνικές προδιαγραφές και κανονισμοί (ΕΛΟΤ, ΠΤΠ κτλ.)
 - viii. Γερμανικοί κανονισμοί και προδιαγραφές (DIN, VDE)
 - ix. Βρετανικές προδιαγραφές και κανονισμοί (BS)
 - x. Γαλλικές προδιαγραφές και κανονισμοί (AFNOR)
 - xi. Αμερικανικές προδιαγραφές (ASTM, AASHTO, AWWA)
- Πάντως αν τυχόν στις προδιαγραφές αυτές υπάρχουν όροι, διατάξεις, περιορισμοί ή και αριθμητικά όρια που έρχονται σε αντίθεση με όσα ορίζονται στη Γενική ή Ειδική ΤΣΥ ή στα λοιπά συμβατικά τεύχη για το ίδιο θέμα, θα ισχύουν οι όροι και οι διατάξεις των συμβατικών τευχών κατά τη σειρά ισχύος που ορίζεται στη Διακήρυξη ή, εφόσον δεν ορίζεται εκεί, στη ΓΣΥ.
- (3) Κάθε επιμέρους πρότυπο θα χρησιμοποιείται καθ' ολοκληρία και ο Ανάδοχος θα είναι υπεύθυνος ώστε να εξασφαλίζει ότι τα επί μέρους στοιχεία ή τμήματα των κατασκευών και του εξοπλισμού είναι συμβατά μεταξύ τους, ώστε το σύνολο του έργου να ανταποκρίνεται στις απαιτήσεις ποιότητας.
 - (4) Διευκρινίζεται ότι τα έργα της παρούσας σύμβασης υπόκεινται στις διατάξεις των ισχυόντων κανονισμών και των σχετικών με αυτές Εγκυκλίων και Αποφάσεων του ΥΠΕΧΩΔΕ (όπως π.χ. ο κανονισμός σπλισμένου σκυροδέματος, ο κανονισμός φόρτισης δομικών έργων κτλ).
 - (5) Εκτός αν προδιαγράφεται διαφορετικά, όλα τα πρότυπα και κανονισμοί που θα εφαρμοστούν, θα πρέπει να είναι στις πιο πρόσφατες εκδόσεις τους ως προς το χρόνο δημοπράτησης του υπόψη έργου, συμπεριλαμβανομένων και των σχετικών τροποποιήσεών τους.

ΑΡΘΡΟ 3^ο : Συμβατικά Στοιχεία του Έργου

Συμβατικά στοιχεία του έργου ορίζονται κατά σειρά αυτά που αναφέρονται στη Διακήρυξη. Τα τεύχη της δημοπράτησης αλληλοσυμπληρώνονται. Σε περίπτωση ασυμφωνίας μεταξύ των όρων που περιέχονται σ' αυτά, η σειρά ισχύς τους είναι πάντα αυτή που αναφέρεται στη Διακήρυξη Δημοπρασίας, καθώς και τα παρακάτω.

1. Το συμφωνητικό
2. Η Διακήρυξη Δημοπρασίας.
2. Το έντυπο Οικονομικής Προσφοράς
3. Το Περιγραφικό τιμολόγιο της μελέτης
5. Ο προϋπολογισμός μελέτης.

6. Η παρούσα συγγραφή υποχρεώσεων .
7. Η τεχνική συγγραφή υποχρεώσεων
8. Το τεύχος συμπληρωματικών τεχνικών προδιαγραφών
9. Η Τεχνική Περιγραφή της μελέτης.
10. Η Τεχνική μελέτη κατασκευής του έργου (σχέδια, τεύχη κ.λ.π)
11. Το χρονοδιάγραμμα- πρόγραμμα κατασκευής του έργου, όπως τελικά θα εγκριθεί από την Υπηρεσία.
12. Η Ανάλυση τιμών και τα αντίστοιχα περιγραφικά τιμολόγια για την περίπτωση συντάξεως πρωτοκόλλων κανονισμών τιμών μονάδας νέων εργασιών.

Επίσης έχουν συμβατική ισχύ, επόμενη των αναφερόμενων στην προηγούμενη παράγραφο:

- (1) Οι εγκεκριμένες ΕΤΕΠ
- (2) Οι υπόλοιπες από τις εγκριθείσες 440 ΕΤΕΠ σύμφωνα με την αριθμ. ΔΙΠΑΔ/ΟΙΚ/273/17-7-2012 Απόφαση του ΥΠΕΚΑ και την αριθμ 26/4-10-2012 Εγκύκλιο της Γενικής Γραμματείας Δημοσίων Έργων που δεν περιλαμβάνονται στο παράρτημα 3 του Περιγραφικού Τιμολογίου και οι 70 ΕΤΕΠ με την Απόφαση Υπ. Υποδομών και Μεταφορών Δ22/4193/22.11.2019 (ΦΕΚ 4607/13.12.2019 τεύχος Β')
- (3) Τα εγκεκριμένα ενιαία Τιμολόγια ΦΕΚ 363Β / 19 Φεβρουαρίου 2013
- (3) Οι Ευρωκώδικες.
- (4) Οι Πρότυπες Τεχνικές Προδιαγραφές (Π.Τ.Π.) του Υ.ΠΕ.ΧΩ.Δ.Ε. (ή του τ. Υ.Δ.Ε.).
- (5) Οι προδιαγραφές ΕΛ.Ο.Τ. και Ι.Σ.Ο.

ΑΡΘΡΟ 4^ο : Σύμβαση κατασκευής του έργου.

4.1. Για την κατασκευή του έργου υπογράφεται σχετική σύμβαση, σύμφωνα με τις διατάξεις του άρθρου 105 του Ν.4412/2016, όπως αντικαταστάθηκε με το άρθρο 45 του Ν. 4782/2021 και του άρθρου 135 του Ν.4412/2016, από τον ανάδοχο του έργου. Η σύμβαση συνάπτεται με βάση την εγκριτική απόφαση και τα τεύχη και σχέδια με τα οποία διενεργήθηκε η δημοπρασία. Το έγγραφο της σύμβασης έχει αποδεικτικό και όχι συστατικό χαρακτήρα.

4.2. Για την υπογραφή της σύμβασης καλείται ο ανάδοχος να προσέλθει στο Δήμο Μεσσήνης για την υπογραφή της σύμφωνα με τις διατάξεις του άρθρου 105 παρ.4 του Ν.4412/2016, όπως αντικαταστάθηκε με το άρθρο 45 του Ν. 4782/2021, **μέσα σε προθεσμία που δεν μπορεί να υπερβαίνει τις δέκα πέντε (15) ημέρες από την κοινοποίηση σχετικής έγγραφης ειδικής πρόσκλησης.** Η πρόσκληση γίνεται μαζί με την κοινοποίηση της εγκριτικής απόφασης. Μέσα στην ίδια προθεσμία ο ανάδοχος είναι υποχρεωμένος να προσκομίσει τις απαιτούμενες εγγυητικές καλής εκτελέσεως.

4.3. Αν ο ανάδοχος δεν προσέλθει για την υπογραφή της σύμβασης μέσα στην προθεσμία που ορίζεται στην ειδική πρόσκληση, κηρύσσεται έκπτωτος, καταπίπτει υπέρ της αναθέτουσας αρχής η εγγύηση συμμετοχής του και η κατακύρωση γίνεται στον προσφέροντα που υπέβαλε την αμέσως επόμενη πλέον συμφέρουσα από οικονομική άποψη προσφορά.

Αν κανένας από τους προσφέροντες δεν προσέλθει για την υπογραφή του συμφωνητικού η διαδικασία ανάθεσης ματαιώνεται, σύμφωνα με την περίπτωση β' της παρ. 1 του άρθρου 106 του Ν4412/2016, όπως τροποποιήθηκε με το άρθρο 45 του Ν. 4782/2021..

4.4. Κατά την υπογραφή του εγγράφου συμφωνητικού ο ανάδοχος δηλώνει την έδρα του και την ακριβή διεύθυνσή του. Μέχρι την πλήρη εκκαθάριση της εργολαβικής σύμβασης κάθε μεταβολή των στοιχείων αυτών δηλώνεται υποχρεωτικά και χωρίς καθυστέρηση στη διευθύνουσα υπηρεσία. Διαφορετικά κάθε κοινοποίηση που γίνεται στην παλαιότερη διεύθυνση που έχει δηλώσει ο ανάδοχος, επιφέρει όλα τα νόμιμα αποτελέσματά της.

Επίσης, είναι υποχρεωμένος να διορίσει αντίκλητο του και αποδεκτό από την Υπηρεσία.

ΑΡΘΡΟΝ 5^ο : Εγγύηση καλής εκτέλεσης

5.1 Σύμφωνα με τις διατάξεις του άρθρου 72 του Ν.4412/2016, όπως αντικαταστάθηκε από το άρθρο 21 του Ν. 4782/2021 για την υπογραφή της σύμβασης, την πιστή εφαρμογή των όρων της και κάθε απαίτηση του κυρίου του έργου κατά του αναδόχου, που προκύπτει ένεκα του έργου, ο ανάδοχος οφείλει να προσκομίσει εγγύηση καλής εκτέλεσης, όπως προβλέπεται στην παρ. 4 του άρθρου 21 του Ν.4782/2021. Το ύψος της εγγυητικής καλής εκτέλεσης καθορίζεται σε **ποσοστό έως 5%** επί της εκτιμώμενης αξίας της σύμβασης χωρίς να υπολογίζεται ο ΦΠΑ.

~~5.2 — Αν η εκτέλεση του έργου αναληφθεί από κοινοπραξία, έχουν ισχύ και οι ειδικές ρυθμίσεις των άρθρων 167 και 140 του Ν.4412/2016, που αφορούν στις εγγυήσεις καλής εκτέλεσης, στην ευθύνη των κοινοπρακτούντων απέναντι στον κύριο του έργου, στο διορισμό εκπροσώπου και αναπληρωτού αυτού, της κοινοπραξίας, ως και στον τρόπο αντικατάστασης αυτών, στον τρόπο συνέχισης των εργασιών αν υπάρξει πτώχευση ή θάνατος ενός ή περισσότερων μελών της κοινοπραξίας κ.λ.π.~~

5.3 Οι εγγυήσεις καλής εκτέλεσης εκδίδονται από πιστωτικά ιδρύματα που λειτουργούν νόμιμα στα κράτη – μέλη της Ευρωπαϊκής Ένωσης ή του Ευρωπαϊκού Οικονομικού Χώρου, ή στα κράτη – μέλη της Συμφωνίας Δημοσίων Συμβάσεων του Παγκόσμιου Οργανισμού Εμπορίου, που κυρώθηκε με το Ν.2513/1997 (Α΄139) και έχουν, σύμφωνα με τις ισχύουσες διατάξεις, το δικαίωμα αυτό. Μπορούν επίσης να εκδίδονται από το Ε.Τ.Α.Α. – Τ.Σ.Μ.Ε.Δ.Ε. ή να παρέχονται με γραμμάτιο του Ταμείου Παρακαταθηκών και Δανείων με παρακατάθεση σε αυτό, του αντίστοιχου χρηματικού ποσού, σύμφωνα το άρθρο 157 παρ. 4 του Ν.4281/08-08-2014 (ΦΕΚ τεύχος Α΄160).

ΑΡΘΡΟΝ 6^ο : Πρόγραμμα κατασκευής – Προθεσμία - Διεύθυνση του έργου από πλευράς αναδόχου

6.1 Το έργο θα εκτελεσθεί σε **ΔΩΔΕΚΑ (12) ΗΜΕΡΟΛΟΓΙΑΚΟΥΣ ΜΗΝΕΣ.**

6.2 Παράταση της συμβατικής προθεσμίας με αναθεώρηση δεν αναγνωρίζεται παρά μόνο για λόγους ευθύνης του εργοδότη.

Η παράταση χορηγείται σύμφωνα με τις διατάξεις του άρθρου 147 του Ν.4412/2016 όπως τροποποιήθηκε και ισχύει

Ο ανάδοχος είναι υποχρεωμένος να εκπονήσει πρόγραμμα κατασκευής του έργου (Χρονοδιάγραμμα κατασκευής έργου), το οποίο να ανταποκρίνεται στις υποχρεώσεις της παρούσης Ε.Σ.Υ. που θα υποβληθεί στην Υπηρεσία που διευθύνει το έργο μέσα σε προθεσμία 15 ημερών από την υπογραφή της σύμβασης του.

Η διευθύνουσα υπηρεσία εγκρίνει μέσα σε δεκαπέντε (15) ημέρες το χρονοδιάγραμμα και μπορεί να τροποποιήσει τις προτάσεις του αναδόχου σχετικά με τη σειρά και τη διάρκεια κατασκευής των έργων, ανάλογα με τις δυνατότητες χρονικής κλιμάκωσης των πιστώσεων, μέσα στα όρια των συμβατικών προθεσμιών, σύμφωνα με τις διατάξεις της παρ.2 του άρθρου 145 του Ν.4412/2016. Το εγκεκριμένο χρονοδιάγραμμα αποτελεί συμβατικό στοιχείο του έργου. Αναπροσαρμογές του χρονοδιαγράμματος εγκρίνονται όταν μεταβληθούν οι προθεσμίες, το αντικείμενο ή οι ποσότητες των εργασιών. Η έναρξη των εργασιών του έργου από μέρος του αναδόχου δεν μπορεί να καθυστερήσει πέρα των τριάντα (30) ημερών από την υπογραφή της σύμβασης. Η μη τήρηση της ανωτέρω προθεσμίας με υπαιτιότητα του αναδόχου συνεπάγεται την επιβολή των διοικητικών και παρεπόμενων χρηματικών κυρώσεων και αποτελεί λόγο έκπτωσης του αναδόχου

6.3 Το εν λόγω πρόγραμμα κατασκευής κλιμακώνεται μέσα στην προθεσμία που ορίζεται στο παρόν άρθρο για την εκτέλεση εργασιών κλπ. και συντάσσεται με βασική επιδίωξη τον

- συντονισμό των δραστηριοτήτων προς απόδοση κατά το δυνατόν ολοκληρωμένων τμημάτων του έργου.
- 6.4 Το εγκεκριμένο χρονοδιάγραμμα αποτελεί το αναλυτικό πρόγραμμα κατασκευής του έργου. Το χρονοδιάγραμμα αναλύει ανά μονάδα χρόνου και πάντως ανά ημερολογιακό τρίμηνο τις εργασίες που προβλέπεται να εκτελεσθούν. Το χρονοδιάγραμμα συντάσσεται με τη μορφή τετραγωνικού πίνακα που περιλαμβάνει την πιο πάνω χρονική ανάλυση των ποσοτήτων ανά εργασία ή ομάδα εργασιών και συνοδεύεται από γραμμικό διάγραμμα και σχετική έκθεση.
- Σε έργα προϋπολογισμού άνω του ενός εκατομμυρίου (1.000.000,00) € είναι υποχρεωτική η σύνταξη τευχών ή διαγραμμάτων σύμφωνα με την μέθοδο της δικτυωτής ανάλυσης (παρ.3 του άρθρου 145, Ν.4412/2016).
- Το παραπάνω διάγραμμα συντάσσεται σύμφωνα με αυτά που παρέχονται στο άρθρο 145 του Ν.4412/2016 σε ότι αφορά το μηχανικό εξοπλισμό και το προσωπικό ανάλυσης εκπαίδευσης, για την εμπρόθεσμη και έντεχνη εκτέλεση των εργασιών.
- 6.5 Η Διεύθυνση του Έργου από την πλευρά του Ανάδοχου στον τόπο κατασκευής του γίνεται από συγκεκριμένα του Εργοταξίου θα προϊσταται Διπλωματούχος Μηχανικός ή πτυχιούχος Μηχανικός Τεχνολογικής Εκπαίδευσης ή πτυχιούχος μηχανικός έργων υποδομής Τεχνολογικής Εκπαίδευσης (Α.Τ.Ε.Ι) ή τοπογράφος μηχανικός τεχνολογικής εκπαίδευσης (Α.Τ.Ε.Ι).
- Ο Προϊστάμενος του Εργοταξίου θα παρευρίσκεται καθημερινά στο έργο.
- Μέσα σε δέκα ημέρες από την υπογραφή της Σύμβασης ο Ανάδοχος οφείλει να υποβάλλει στην Διευθύνουσα Υπηρεσία έγγραφο με τον εν λόγω ορισμό του “επί του έργου μηχανικού” με τα πλήρη στοιχεία του, ένα σύντομο βιογραφικό στο οποίο να αναγράφονται οι τίτλοι σπουδών, η άδεια άσκησης επαγγέλματος (αν απαιτείται), η επιστημονική & επαγγελματική του εμπειρία καθώς επίσης και μια Υπεύθυνη δήλωση του Ν.1599/85 του εν λόγω τεχνικού ότι αποδέχεται την ανάθεση. Η Διευθύνουσα Υπηρεσία έχει το δικαίωμα να μην αποδεχτεί τον ορισμό του τεχνικού αυτού όταν εικάζεται βάσιμα η ανεπάρκεια του.
- Ο ορισμός του προσώπου αυτού ως “επί του έργου μηχανικού” δεν αποκλείει να του ανατεθούν παράλληλα και τα καθήκοντα του Συντονιστή Ασφάλειας & Υγιεινής, καθώς επίσης και καθήκοντα εκπροσώπησης του Ανάδοχου.

ΑΡΘΡΟ 7ο Πρόγραμμα Ποιότητας έργου (ΠΠΕ)

Για το έργο **απαιτείται** η κατάθεση ΠΠΕ, διότι ο προϋπολογισμός της μελέτης δεν υπερβαίνει το ποσό των 1.500.000 € (χωρίς ΦΠΑ), σύμφωνα με τις σχετικές αποφάσεις ΔΙΠΑΔ/611/01 – ΦΕΚ 1013Β/2-8-01 και ΔΙΠΑΔ/501/03-ΦΕΚ928Β/4-7-03, και το άρθρο 158 του Ν. 4412/16.

Αν ο Ανάδοχος έχει ήδη εγκατεστημένο στην Επιχείρηση του Σύστημα Διασφάλισης Ποιότητας εγκεκριμένο από αναγνωρισμένο Ελληνικό ή αλλοδαπό Οργανισμό Πιστοποίησης, είναι υποχρεωμένος εντός δέκα (10) ημερών από την υπογραφή της Σύμβασης να το προσκομίσει στην Διευθύνουσα Υπηρεσία σε δυο αντίγραφα

ΑΡΘΡΟ 8ο. Λήψη γνώσης τοπικών εδαφικών συνθηκών

Ο Ανάδοχος σαν διαγωνιζόμενος, πριν από την επίδοση της προσφοράς του οφείλει να έχει προβεί σε επί τόπου επίσκεψη, εξέταση και ενδεχομένως έρευνα κάθε είδους, των γενικών και τοπικών συνθηκών της κατασκευής του έργου, κυρίως σε ότι αφορά τις πάσης φύσεως πηγές λήψης υλικών, τις δυνατές θέσεις της προσωρινής και οριστικής απόθεσης των προϊόντων εκσκαφής, τις μεταφορές, τη διάθεση, διαχείριση και αποθήκευση υλικών, τη δυνατότητα εξασφάλισης του εργατοτεχνικού προσωπικού γενικά, νερού, ηλεκτρικού ρεύματος και οδών προσπέλασης, τις επικρατούσες μετεωρολογικές συνθήκες τις συνθήκες

υπόγειων υδάτων, ποταμών, χειμάρρων, παλίρροιας, ή παρόμοιες φυσικές συνθήκες στον τόπο των έργων κλπ.

Επίσης ο Ανάδοχος, σαν διαγωνιζόμενος και πριν από την επίδοση της προσφοράς του οφείλει να έχει προβεί σε πλήρη εξέταση και να έχει πλήρη γνώση των εδαφικών συνθηκών, ώστε να σχηματίσει ίδια γνώμη, πριν από την υποβολή της προσφοράς του.

Η συμμετοχή του στον διαγωνισμό σημαίνει ότι έχει προβεί σε αυτού του είδους την εξέταση και έρευνα και ότι αποδέχεται ότι τα σχετιζόμενα με τις εδαφικές συνθήκες τμήματα του έργου, μπορούν να κατασκευασθούν με τις παραδοχές, τους τρόπους και τις μεθόδους που αναφέρονται στην εγκεκριμένη οριστική μελέτη, της οποίας έχουν λάβει γνώση. Ο Ανάδοχος του έργου έχει την υποχρέωση της εκτέλεσης των εργασιών αυτών, χωρίς καμία πρόσθετη αποζημίωση πέραν αυτής που προβλέπει συμβατικό του Τιμολόγιο , οποιαδήποτε ανάγκη και αν προκύψει εκ των υστέρων.

Εφόσον, παρά ταύτα, ο Ανάδοχος προτείνει γραπτά και αιτιολογημένα για τμήματα του έργου, αλλαγές στον τρόπο κατασκευής που οφείλονται στις τοπικές εδαφικές συνθήκες και η Επιβλέπουσα Υπηρεσία αποδεχθεί τις προτάσεις του, τότε οφείλει να προβεί σε μελέτη τροποποίησης και εκτέλεση των εργασιών αυτών, πάντα μετά από έλεγχο και έγκριση της Επιβλέπουσας Υπηρεσίας. Για την μελέτη και τις εργασίες αυτές ο Ανάδοχος δεν δικαιούται ουδεμιάς πρόσθετης αποζημίωσης.

Χαράξεις – διατομές – επιμετρήσεις

Ο Ανάδοχος είναι υποχρεωμένος να χαράξει και να σημάνει με δαπάνες του τις γραμμές που καθορίζουν τα έργα που θα εκτελεσθούν, τοποθετώντας όλα τα αναγκαία σήματα για την υπόδειξη της διεύθυνσης και των ορίων κάθε έργου. Επίσης, οφείλει να διαθέσει στον Εργοδότη το αναγκαίο προσωπικό για την επαλήθευση των χαράξεων, καθώς και τα εργαλεία και υλικά (π.χ. σημαντήρας, ακόντια, πασσάλους χάραξης, ταχύμετρο, χωροβάτη κλπ).παρουσία του Επιβλέποντα και εκπροσώπου της Υπηρεσίας, θα προβεί στην ακριβή αποτύπωση του χώρου του Έργου και των λοιπών θέσεων, στις οποίες με βάση τα σχέδια προτείνεται η κατασκευή των τεχνικών και ακόμα, στη λήψη διατομών στις θέσεις της μελέτης ή και πυκνότερα. Επίσης θα προβεί στην τοποθέτηση, επισήμανση και εξασφάλιση της υψομετρικής αφετηρίας (REPER), απ' την οποία θα εξαρτηθούν όλες οι εργασίες.

Οι διατομές που θα ληφθούν θα υπογραφούν από τον Επιβλέποντα, και τον Ανάδοχο. Εάν ο τελευταίος διαφωνεί υπογράφει με επιφύλαξη και υποβάλλει, μέσα σε 5 ημέρες, τις ενστάσεις του στην Υπηρεσία, η οποία και αποφασίζει.

Εάν ο Ανάδοχος αρνηθεί να χορηγήσει τα αναγκαία μέσα για τις εργασίες επαλήθευσης των χαράξεων και υψομετρήσεων, καταβάλλει τις δαπάνες ο Εργοδότης σε βάρος του Αναδόχου και τις παρακρατεί από τον 1ο λογαριασμό του έργου.

ΑΡΘΡΟ 9ο : Διοίκηση του έργου –Επίβλεψη από τη Δ/νουσα Υπηρεσία

Η Διοίκηση του Έργου, η παρακολούθηση και ο έλεγχος αυτού ασκούνται από την αρμόδια τεχνική υπηρεσία του φορέα κατασκευής του έργου (Διευθύνουσα ή Επιβλέπουσα Υπηρεσία) κατά τα οριζόμενα στο άρθρο 136 του Ν.4412/2016, ο δε Ανάδοχος είναι υποχρεωμένος να συμμορφώνεται προς τη Σύμβαση και τις διαταγές της Επίβλεψης.

Η Επίβλεψη αποσκοπεί στην πιστή εκπλήρωση από τον Ανάδοχο των όρων της Σύμβασης και στην κατασκευή του Έργου σύμφωνα με τους κανόνες της τέχνης και τους ισχύοντες κανονισμούς και προδιαγραφές, ώστε να ανταποκρίνεται στον προορισμό του.

Η Επίβλεψη μπορεί να ασκηθεί και εκτός των στενών ορίων του Έργου επεκτεινόμενη και σε οποιονδήποτε άλλο χώρο κατασκευάζονται τμήματα που θα ενσωματωθούν στο Έργο

(λατομεία, ασφαλικά συγκροτήματα, εργοτάξια έτοιμου σκυροδέματος, μηχανουργεία, συγκροτήματα κοπής & διαμόρφωσης σιδηροπλισμού κλπ).

Ο Ανάδοχος είναι υποχρεωμένος να εξασφαλίσει την απρόσκοπτη άσκηση της Επίβλεψης και σε όλους τους προαναφερόμενους χώρους παραμένοντας σε κάθε περίπτωση αποκλειστικά υπεύθυνος, τόσο για την αστική όσο και την ποινική ευθύνη, αναφορικά με τα ατυχήματα που θα μπορούσαν να συμβούν στους υπαλλήλους της Επιβλέπουσας Υπηρεσίας κατά τη διάρκεια εκτέλεσης των καθηκόντων τους.

Η Υπηρεσία έχει το δικαίωμα να ζητήσει την άμεση απομάκρυνση κάθε υπαλλήλου του Αναδόχου ή εργατοτεχνίτη, ο οποίος είτε απείθησε είτε έδειξε ασέβεια προς τους αντιπροσώπους της ή άλλων Υπηρεσιών του Δημοσίου κατά την άσκηση ελέγχων, είτε συμπεριφέρθηκε κατά τρόπο που θίγει το κύρος των υπαλλήλων.

Η άσκηση από την Διευθύνουσα ή Επιβλέπουσα Υπηρεσία της επίβλεψης των έργων δεν απαλλάσσει τον Ανάδοχο από οποιαδήποτε ευθύνη που προκύπτει από τις συμβατικές του υποχρεώσεις ή τους κείμενους Νόμους.

ΑΡΘΡΟ 10^ο : Υπέρβαση προθεσμιών - Ποινικές ρήτρες.

- 10.1 Για κάθε ημερολογιακή ημέρα υπέρβασης, με υπαιτιότητα του αναδόχου, της συνολικής προθεσμίας περαίωσης του όλου έργου, επιβάλλεται ποινική ρήτρα, σύμφωνα με το άρθρο 148 του Ν.4412/2016.
- 10.2 Η ποινική ρήτρα που επιβάλλεται στον ανάδοχο για κάθε ημέρα υπέρβασης της συνολικής προθεσμίας ορίζεται σε δεκαπέντε τοις εκατό (15%) της μέσης ημερήσιας αξίας του έργου και επιβάλλεται για αριθμό ημερών ίσο με το είκοσι τοις εκατό (20%) της προβλεπόμενης από τη σύμβαση αρχικής συνολικής προθεσμίας. Για τις επόμενες ημέρες μέχρι ακόμα δεκαπέντε τοις εκατό (15%) της αρχικής συνολικής προθεσμίας, η ποινική ρήτρα για κάθε ημέρα ορίζεται σε είκοσι τοις εκατό (20%) της μέσης ημερήσιας αξίας του έργου. Ως μέση ημερήσια αξία νοείται το πηλίκο του συνολικού χρηματικού ποσού της σύμβασης, μαζί με το ποσό των τυχόν συμπληρωματικών συμβάσεων χωρίς το Φόρο Προστιθέμενης Αξίας (Φ.Π.Α.), προς τη συνολική προθεσμία του έργου. Οι ποινικές ρήτρες που επιβάλλονται για την υπέρβαση της συνολικής προθεσμίας δεν επιτρέπεται να υπερβούν συνολικά ποσοστό έξι τοις εκατό (6%) του συνολικού ποσού της σύμβασης, χωρίς Φ.Π.Α. (άρθρο 148 παρ. 2 του Ν.4412/2016).
- 10.3 Οι ποινικές ρήτρες επιβάλλονται με αιτιολογημένη απόφαση της Διευθύνουσας Υπηρεσίας και παρακρατούνται από τον αμέσως επόμενο λογαριασμό του έργου. Η ποινική ρήτρα για την συνολική προθεσμία είναι ανέκκλητη (148 παρ.1 του Ν.4412/2016).

ΑΡΘΡΟ 11^ο : Επείγουσες και απρόβλεπτες πρόσθετες εργασίες - Τροποποίηση σύμβασης κατά τη διάρκειά της. (Αυξομειώσεις εργασιών νέες εργασίες. Κανονισμός τιμών μονάδας νέων εργασιών).

Εάν κατά την διάρκεια εκτελέσεως του έργου, απαιτηθεί η αυξομείωση των ποσοτήτων του προϋπολογισμού είτε η εκτέλεση συμπληρωματικών ή επειγουσών εργασιών, τότε ισχύουν οι διατάξεις των άρθρων 155 και 156 του Ν.4412/2016.

ΑΡΘΡΟ 12^ο : Αναθεώρηση τιμών.

Για την αναθεώρηση τιμών εφαρμόζονται οι διατάξεις του άρθρου 153 του Ν. 4412/2016.

ΑΡΘΡΟ 13ο : Τρόπος επιμέτρησης εργασιών

Για τον τρόπο μέτρησης των διαφόρων ειδών εργασιών ισχύουν αυτά που ορίζονται από το άρθρο 151 του Ν.4412/2016 και τα τιμολόγια της εργολαβίας, η Τεχνική περιγραφή η Ειδική Συγγραφή Υποχρεώσεων και τα λοιπά τεύχη δημοπρατήσεως.

ΑΡΘΡΟ 14ο : Πιστοποιήσεις εντολές πληρωμών.

- 14.1 Οι λογαριασμοί και οι πιστοποιήσεις συντάσσονται κατά μήνα, σύμφωνα με τα οριζόμενα στο άρθρο 152 του Ν.4412/2016.
- 14.2 Μετά την προσωρινή παραλαβή του έργου συντάσσεται προτελικός λογαριασμός με βάση τις ποσότητες που περιλαμβάνονται στο σχετικό εγκεκριμένο πρωτόκολλο Προσωρινής Παραλαβής.

ΑΡΘΡΟ 15° : Χρόνος εγγύησης και συντήρησης του Έργου:

- 15.1 Μετά την αποπεράτωση των εργασιών, ο ανάδοχος είναι υπεύθυνος για την καλή λειτουργία και συντήρηση του έργου για τους επόμενους δεκαπέντε (15) μήνες από την ημερομηνία της βεβαιωμένης περαιώσεώς του.
- 15.2 Κατά τα λοιπά, ισχύει το άρθρο 171 του Ν.4412/2016

ΑΡΘΡΟ 16ο : Προσωρινή και οριστική παραλαβή - Βεβαίωση περάτωσης εργασιών Διοικητική παραλαβή

Για την βεβαίωση περάτωσης του έργου ισχύουν οι διατάξεις του άρθρου 168 του Ν.4412/2016.

Για την διοικητική παραλαβή για χρήση, ισχύουν οι διατάξεις του άρθρου 169 του Ν.4412/2016

Για την προσωρινή παραλαβή του έργου ισχύουν οι σχετικές διατάξεις του άρθρου 170 του Ν.4412/2016.

Για την οριστική παραλαβή του έργου ισχύουν οι σχετικές διατάξεις του άρθρου 172 του Ν. 4412/2016

ΑΡΘΡΟ 17° : Τελικός Λογαριασμός.

- 17.1 Ο τελικός λογαριασμός εκδίδεται βάσει του πρωτοκόλλου οριστικής παραλαβής του έργου και της σχετικής, εγκριτικής απόφασης αυτού.
- 17.2 Τα παραπάνω στοιχεία αποτελούν τα μόνα δικαιολογητικά για την έκδοση του τελικού εξοφλητικού λογαριασμού, αντίτυπα δε ή αντίγραφα αυτών επισυνάπτονται σε αυτόν. Πριν από την θεώρηση του τελικού λογαριασμού καθώς και όλων των ενδιάμεσων λογαριασμών ο ανάδοχος πρέπει να φέρει βεβαίωση του αρμοδίου Υποκαταστήματος του ΙΚΑ και λοιπών Ταμείων ότι εξοφλήθηκαν όλες οι σχετικές με την εκτέλεση του έργου ασφαλιστικές εισφορές.

ΑΡΘΡΟ 18^ο : Ποιότητα και προέλευση υλικών και ετοιμών και ημικατεργασμένων προϊόντων - παράλειψη συντήρησης.

- 18.1. Όλα τα υλικά, προϊόντα κλπ. που θα χρησιμοποιηθούν θα είναι της καλύτερης ποιότητας της αγοράς, χωρίς βλάβες ή ελαττώματα και θα φέρουν τη σήμανση CE.
Η ενσωμάτωση στα έργα υλικών με σήμανση CE είναι επιβεβλημένη σύμφωνα με την ΚΥΑ ΥΠΑΝ –ΥΠΥΔΕΜΙ υπ’ αριθμ. 6690(ΦΕΚ 1914Β/15-6-2012) σε εφαρμογή των διατάξεων του ΠΔ 334/94
Τα υλικά θα πρέπει να είναι κατά προτίμηση από την εγχώρια βιομηχανία και σύμφωνα με τις προδιαγραφές, με εξαίρεση εκείνα που δεν προσφέρονται στην Ελλάδα.
- 18.2. Επίσης όλα τα υλικά για την εκτέλεση των έργων θα είναι απολύτως σύμφωνα με τα συμβατικά δεδομένα, σύμφωνα με τις διατάξεις του άρθρου 178 του Ν.4412/2016 περί των ισχύοντων κανονισμών και των **Εθνικών τεχνικών προδιαγραφών (Ε.ΤΕ.Π)**, καθώς επίσης και με τα συμβατικά δεδομένα της εργολαβίας, αρίστης ποιότητας και της απόλυτης έγκρισης του αρμοδίου οργάνου της επίβλεψης, σχετικά με την προέλευση, τις διαστάσεις, την αντοχή, την ποιότητα, την εμφάνιση κ.λ.π.
- 18.3. Σε περίπτωση που ο εργοδότης παραδώσει στον εργολάβο υλικά απαιτούμενα για την εκτέλεση των έργων, ο εργολάβος δεν δικαιούται κανένα ποσοστό για γενικά έξοδα και όφελος επί της αξίας τους, ούτε αποζημίωση για δαπάνες αποθήκευσης και φύλαξης των υλικών αυτών.
Ο εργολάβος δεν φέρει καμιά ευθύνη για την κακή ποιότητα ή ακαταλληλότητα των υλικών που παραδίδονται σ' αυτόν από τον εργοδότη, εφόσον έγκαιρα το αναφέρει εγγράφως.
Τα παραπάνω υλικά παραδίδονται από τον εργοδότη στον εργολάβο με πρωτόκολλο, μετά δε την παραλαβή τους από τον εργολάβο, αυτός φέρει αμέριστα την ευθύνη για βλάβη, ζημιά ή απώλεια που τυχόν θα συμβεί στα υλικά αυτά.
- 18.4. Σε ότι αφορά την καταλληλότητα ή μη των υλικών, τα ελαττώματα και την παράλειψη συντήρησης του έργου, έχουν εφαρμογή οι διατάξεις του άρθρου 159 του Ν.4412/2016.
- 18.5. Η παραλαβή και ο έλεγχος της ποιότητας των υλικών που χρησιμοποιούνται στην κατασκευή του έργου ή ενσωματώνονται σε αυτό, γίνεται από δύο (2) ή περισσότερους τεχνικούς υπαλλήλους, που ορίζονται από τη διευθύνουσα υπηρεσία. Ο ορισμός της επιτροπής ανακοινώνεται στην προϊσταμένη αρχή, η οποία μπορεί να ορίσει και άλλον υπάλληλο να συμμετέχει στο έργο της επιτροπής. Η προϊσταμένη αρχή μπορεί σε κάθε περίπτωση να ορίσει άλλη επιτροπή για τον επανέλεγχο της παραλαβής υλικών και να διατάσσει τη διενέργεια εργαστηριακών ελέγχων. Σε περίπτωση που δεν επαρκεί το τεχνικό προσωπικό ή σε περίπτωση αδυναμίας να ληφθεί απόφαση λόγω διαφωνίας των υπαλλήλων που ορίζονται σε άρτιο αριθμό, ο ανωτέρω έλεγχος και παραλαβή υλικών γίνεται κατά τον προσφορότερο τρόπο με απόφαση της προϊσταμένης αρχής.
- 18.6. Αν κατά την κατασκευή των έργων η επίβλεψη θεωρεί ότι τα προς χρησιμοποίηση υλικά δεν πληρούν τις απαιτήσεις των προδιαγραφών ή γενικά είναι ακατάλληλα, διατάσσεται από τη διευθύνουσα υπηρεσία η μη χρησιμοποίηση των υλικών. Αν ο ανάδοχος διαφωνεί, τα υλικά δεν χρησιμοποιούνται αν δεν κριθεί η καταλληλότητά τους από εργαστηριακό έλεγχο που γίνεται από τα εργαστήρια της Γ.Γ.Δ.Ε. ή Πολυτεχνικών Σχολών ή άλλα αναγνωρισμένα εργαστήρια. Η δαπάνη για τις εργαστηριακές έρευνες προκαταβάλλεται από τον ανάδοχο και τον βαρύνει τελικά, αν αποδειχθεί η ακαταλληλότητα των υλικών. Στην αντίθετη περίπτωση η δαπάνη βαρύνει τον κύριο του έργου και αποδίδεται στον ανάδοχο από τις πιστώσεις του έργου.
- 18.7. Αν κατά τη διάρκεια κατασκευής των έργων μέχρι την οριστική παραλαβή οποιαδήποτε εργασία παρουσιάσει ελαττώματα που δεν αποκαθίστανται από τον ανάδοχο, κοινοποιείται σε αυτόν ειδική διαταγή της διευθύνουσας υπηρεσίας. Η ειδική διαταγή προσδιορίζει τα ελαττώματα και τάσσει εύλογη προθεσμία για την αποκατάστασή τους. Στην αποκατάσταση μπορεί να περιλαμβάνεται η καθαίρεση των ελαττωματικών εργασιών και η ανακατασκευή τους, αν αυτό επιβάλλεται. Αν το ελάττωμα δεν είναι ουσιώδες και η αποκατάστασή του

απαιτεί δυσανάλογες δαπάνες με την ειδική διαταγή καθορίζεται ποσοστό μείωσης της αμοιβής του αναδόχου για τις αντίστοιχες εργασίες.

ΑΡΘΡΟ 19^ο : Ασφάλιση κατά παντός κινδύνου και αστικής ευθύνης.

Ασφάλιση κατά παντός κινδύνου και αστικής ευθύνης, η οποία καλύπτει την αποκατάσταση ζημιών που προκαλούνται από τον ανάδοχο της σύμβασης κατά την εκτέλεση της. Η ασφάλιση αυτή ζητείται υποχρεωτικά στις δημόσιες συμβάσεις έργων, σύμφωνα το άρθρο 157 παρ. 2β) του Ν.4281/08-08-2014 (ΦΕΚ τεύχος Α΄160).

Ο Ανάδοχος θα πρέπει αμέσως μετά την υπογραφή της σύμβασης και το αργότερο εντός δέκα πέντε (15) ημερών, να προσκομίσει απαραίτητως «Βεβαίωση Ασφάλισης» (Cover Note), όπου να αναφέρονται οι ασφαλιστικές καλύψεις και τα όρια αποζημίωσης που θα περιλαμβάνει το ασφαλιστήριο συμβόλαιο.

Στην περίπτωση αυτή, το ασφαλιστήριο συμβόλαιο πρέπει να υποβληθεί το αργότερο εντός τριάντα (30) ημερών από την υπογραφή της σύμβασης.

ΑΡΘΡΟ 20^ο : Ασφάλιση Προσωπικού.

Ο Ανάδοχος υποχρεούται όπως, ανεξάρτητα του εάν το έργο εκτείνεται μέσα ή έξω από την ασφαλιστική περιοχή του Ι.Κ.Α. ασφαλίσει στο Ι.Κ.Α. όλο το απασχολούμενο από αυτόν προσωπικό, σύμφωνα με τις υπάρχουσες διατάξεις περί Ι.Κ.Α.

Ο Ανάδοχος είναι υποχρεωμένος να ασφαλίσει για περίπτωση ατυχημάτων σε ασφαλιστικές εταιρείες αναγνωρισμένες από το κράτος το εργατοτεχνικό και λοιπό προσωπικό του που απασχολείται στα εργοτάξια του έργου, εάν αυτό δεν υπάγεται στις διατάξεις περί ΙΚΑ καθώς και τρίτους και κατά των ζημιών προς τρίτους.

ΑΡΘΡΟ 21^ο : Σήμανση κατά το σχέδιο εκτέλεσης των εργασιών.

Ο Ανάδοχος είναι υποχρεωμένος στις εργοταξιακές θέσεις και στις θέσεις που εκτελούνται οι εργασίες να τοποθετήσει τα απαιτούμενα ανάλογα με την φύση των έργων (συγκοινωνιακά, υδραυλικά, οικοδομικά κ.λ.π.) σήματα και γενικά πινακίδες ασφαλείας, προσέχοντας για την συντήρησή τους.

Στις επικίνδυνες για την κυκλοφορία θέσεις θα τοποθετούνται υποχρεωτικά αυτόματα σπινθηρίζοντα σήματα (FLASH LIGHTS). Ακόμα θα χρησιμοποιούνται, όπου υπάρχει ανάγκη, και τροχονόμοι υπάλληλοι του αναδόχου για την ασφαλή καθοδήγηση πεζών και τροχοφόρων, για την απρόσκοπτη και ασφαλή κυκλοφορία στους δρόμους, στους παρακαμπτηρίους δρόμους και τις προσπελάσεις και γενικά σε όλα τα εργοτάξια του έργου κατά την ημέρα και την νύκτα.

Τα παραπάνω μέτρα θα λαμβάνονται με ευθύνη και δαπάνες του αναδόχου. Ο Ανάδοχος ευθύνεται ποινικά και αστικά για κάθε ατύχημα που οφείλεται στη μη λήψη των απαραίτητων μέτρων ασφαλείας και ιδιαίτερα στην σχολαστική τήρηση των Π.Δ. περί μέτρων ασφαλείας κατά την εκτέλεση εργασιών που ισχύουν κατά την διάρκεια κατασκευής του έργου.

ΑΡΘΡΟ 22^ο : Εγκαταστάσεις Επιχειρήσεων και Οργανισμών Κοινής Ωφέλειας

Ο Ανάδοχος πρέπει να έχει υπόψη του, ότι είναι δυνατόν στην περιοχή του έργου να υπάρχουν εναέριες ή υπόγειες εγκαταστάσεις Ο.Κ.Ω. ή Ν.Π.Δ.Δ. που πρέπει να μετατοπισθούν ή να κατασκευαστούν νέες από τους ιδιοκτήτες τους

Με τις εργασίες αυτές καμία οικονομική ή τεχνική ανάμιξη δεν θα έχει ο Ανάδοχος (εκτός αν ορίζεται αλλιώς στην Ε.Σ.Υ.) υποχρεούται όμως να διευκολύνει χωρίς καμία δικαιολογία την εκτέλεση των παραπάνω εργασιών, χωρίς να δικαιούται από τον λόγο αυτό ιδιαίτερης αποζημίωσης, για καθυστερήσεις ή δυσχέρειες που θα παρουσιαστούν στις εργασίες που εκτελούνται από αυτόν.

Άρθρο 23^ο : Απαιτούμενα μέτρα ασφάλειας και υγείας στο εργοτάξιο*

1. Ο ανάδοχος έχει την υποχρέωση για την τήρηση των διατάξεων της εργατικής νομοθεσίας, των διατάξεων και κανονισμών για την πρόληψη ατυχημάτων στο προσωπικό του, ή στο προσωπικό του φορέα του έργου, ή σε οποιονδήποτε τρίτο, ώστε να εξαλείφονται ή να ελαχιστοποιούνται οι κίνδυνοι ατυχημάτων ή επαγγελματικών ασθενειών κατά την φάση κατασκευής του έργου : ΠΔ 305/96 (αρ. 7-9), Ν.4412/2016 (αρ. 138 παρ.7), Ν. 3850/10 (αρ. 42).

2. Στα πλαίσια της ευθύνης του, ο ανάδοχος υποχρεούται :

α. Να εκπονεί κάθε σχετική μελέτη (στατική ικριωμάτων, μελέτη προσωρινής σήμανσης έργων κλπ.) και να λαμβάνει όλα τα σχετικά μέτρα Ν.4412/2016 (αρ.138 παρ.7).

β. Να λαμβάνει μέτρα προστασίας σύμφωνα με την ισχύουσα νομοθεσία στο Σχέδιο Ασφάλειας και Υγείας (ΣΑΥ), όπως αυτό ρυθμίζεται με τις αποφάσεις του (τ.) ΥΠΕΧΩΔΕ : ΔΙΠΑΔ/οικ. 177/2-3-01, ΔΕΕΠΠ/85/14-5-01 και ΔΙΠΑΔ/οικ889/27- 11-02, στο χρονοδιάγραμμα των εργασιών, καθώς και τις ενδεχόμενες τροποποιήσεις ή άλλες αναγκαίες αναπροσαρμογές των μελετών κατά τη φάση της μελέτης και της κατασκευής του έργου : Ν.3669/08 (αρ. 37 παρ.8 και αρ. 182).

γ. Να επιβλέπει ανελλιπώς την ορθή εφαρμογή των μέτρων ασφάλειας και υγείας των εργαζομένων, να τους ενημερώνει / εκπαιδεύει για την αναγκαιότητα της τήρησης των μέτρων αυτών κατά την εργασία, να ζητά τη γνώμη τους και να διευκολύνει τη συμμετοχή τους σε ζητήματα ασφάλειας και υγείας : ΠΔ 1073/81 (αρ. 111), ΠΔ 305/96 (αρ. 10,11), Ν.3850/10 (αρ. 42- 49).

Για την σωστή εφαρμογή της παρ.γ στους αλλοδαπούς εργαζόμενους, είναι αυτονόητο ότι η γνώση από αυτούς της ελληνικής γλώσσας κρίνεται απαραίτητη ώστε να μπορούν να κατανοούν την αναγκαιότητα και τον τρόπο εφαρμογής των μέτρων ασφάλειας και υγείας (εκτός ειδικών περιπτώσεων όπου τμήμα ή όλο το έργο έχει αναλάβει να κατασκευάσει ξένη εξειδικευμένη εταιρεία).

3. Σύμφωνα με τα προαναφερόμενα της παρ. 2, ο ανάδοχος υποχρεούται να τηρεί τα ακόλουθα :

3.1 Εκ των προτέρων γνωστοποίηση - Σχέδιο Ασφάλειας Υγείας (ΣΑΥ) - Φάκελος Ασφάλειας Υγείας (ΦΑΥ) και συγκεκριμένα :

α. Να διαβιβάσει στην αρμόδια επιθεώρηση εργασίας πριν από την έναρξη των εργασιών, την εκ των προτέρων γνωστοποίηση, προκειμένου για εργοτάξιο με προβλεπόμενη διάρκεια εργασιών που θα υπερβαίνει τις 30 εργάσιμες ημέρες και στο οποίο θα ασχολούνται ταυτόχρονα περισσότεροι από 20 εργαζόμενοι ή ο προβλεπόμενος όγκος εργασίας θα υπερβαίνει τα 500 ημερομίσθια : ΠΔ 305/96 (αρ 3 παρ. 12 και 13). Η γνωστοποίηση καταρτίζεται σύμφωνα με το παράρτημα ΙΙΙ του άρθρου 12 του ΠΔ 305/96.

β. Να ακολουθήσει τις υποδείξεις / προβλέψεις των ΣΑΥ-ΦΑΥ τα οποία αποτελούν τμήμα της τεχνικής μελέτης του έργου (οριστικής ή εφαρμογής) σύμφωνα με το Π.Δ. 305/96 (αρ.3 παρ.8) και την ΥΑ ΔΕΕΠΠ/οικ/85/2001 του (τ.) ΥΠΕΧΩΔΕ η οποία ενσωματώθηκε στο Ν.3669/08 (αρ. 37 παρ.8 και αρ. 182). Σε περίπτωση που η τεχνική μελέτη του έργου δεν περιέχει ΦΑΥ & ΣΑΥ, ο ανάδοχος είναι υποχρεωμένος για την εκπόνησή τους με ίδιες δαπάνες και για την υποβολή τους προς έγκριση στην Υπηρεσία ταυτόχρονα με την υποβολή του χρονοδιαγράμματος του έργου. Η Υπηρεσία υποχρεούται για την εντός 15μέρου έγκρισή τους.

γ. Να αναπτύξει, να προσαρμόσει και να συμπληρώσει τα ΣΑΥ-ΦΑΥ της μελέτης (τυχόν παραλήψεις που θα διαπιστώσει ο ίδιος ή που θα του ζητηθούν από την Υπηρεσία), σύμφωνα με την μεθοδολογία που θα εφαρμόσει στο έργο ανάλογα με την κατασκευαστική του δυσκολία, τις ιδιαιτερότητες του, κλπ (μέθοδος κατασκευής, ταυτόχρονη εκτέλεση φάσεων εργασιών, πολιτική ασφάλειας, οργάνωση, εξοπλισμός, κλπ).

δ. Να αναπροσαρμόσει τα ΣΑΥ-ΦΑΥ ώστε να περιληφθούν σε αυτά εργασίες που θα προκύψουν λόγω τροποποίησης της εγκεκριμένης μελέτης και για τις οποίες θα απαιτηθούν τα προβλεπόμενα από την ισχύουσα νομοθεσία, μέτρα ασφάλειας και υγείας : ΠΔ 305/96 (αρ. 3 παρ.9) και ΥΑ ΔΙΠΑΔ/οικ/889/2002 (παρ.2.9) του (τ.) ΥΠΕΧΩΔΕ η οποία ενσωματώθηκε στο Ν.3669/08 (αρ. 37 παρ.8 και αρ. 182).

ε. Να τηρήσει τα ΣΑΥ-ΦΑΥ στο εργοτάξιο, κατά την εκτέλεση του έργου : ΠΔ 305/96 (αρ. 3 παρ. 10) και ΥΑ ΔΙΠΑΔ/οικ/889/2002 (παρ.2.9Δ) του (τ.)ΥΠΕΧΩΔΕ και να τα έχει στη διάθεση των ελεγκτικών αρχών.

στ. Συμπληρωματικές αναφορές στο Σχέδιο Ασφάλειας Υγείας (ΣΑΥ) και στο Φάκελο Ασφάλειας Υγείας (ΦΑΥ).

Το ΣΑΥ αποσκοπεί στην πρόληψη και στον περιορισμό των κινδύνων για τους εργαζόμενους και για τα άλλα εμπλεκόμενα μέρη που παρευρίσκονται στο εργοτάξιο κατά τη διάρκεια κατασκευής του έργου.

Αντίστοιχα ο ΦΑΥ αποσκοπεί στην πρόληψη και στον περιορισμό των κινδύνων για όσους μελλοντικά ασχοληθούν με τη συντήρηση ή την επισκευή του έργου.

1.Το περιεχόμενο του ΣΑΥ και του ΦΑΥ αναφέρεται στο ΠΔ 305/96 (αρ.3 παρ.5- 7) και στις ΥΑ : ΔΙΠΑΔ/οικ/177/2001 (αρ.3) και ΔΙΠΑΔ/οικ/889/2002 (παρ.2.9) του (τ.) ΥΠΕΧΩΔΕ οι οποίες ενσωματώθηκαν στο Ν.3669/08 (αρ. 37 και 182).

2.Η υποχρέωση εκπόνησης ΣΑΥ προβλέπεται σύμφωνα με το ΠΔ 305/96 (αρ. 3 παρ.4), όταν:

α. Απαιτείται Συντονιστής στη φάση της μελέτης, δηλ. όταν θα απασχοληθούν περισσότερα του ενός συνεργεία στην κατασκευή.

β. Οι εργασίες που πρόκειται να εκτελεστούν ενέχουν ιδιαίτερους κινδύνους : Π.Δ.305/96 (αρθ. 12 παράρτημα ΙΙ).

γ. Απαιτείται εκ των προτέρων γνωστοποίηση στην αρμόδια επιθεώρηση εργασίας.

δ. Για την έναρξη των οικοδομικών εργασιών, επιβάλλεται με ευθύνη του κυρίου ή του έχοντος νόμιμο δικαίωμα: θεώρηση του σχεδίου και του φακέλου ασφάλειας και υγείας (ΣΑΥ,ΦΑΥ) του έργου από την αρμόδια Επιθεώρηση Εργασίας σύμφωνα με το άρθρο 7 παρ.1 εδάφιο α' του Ν 4030/2011 (ΦΕΚ 249/Α/25-11- 2011) και την αρ. πρωτ. 10201/27-3-2012 εγκύκλιο του Ειδ. Γραμματέα του Σ.ΕΠ.Ε.

3.Ο ΦΑΥ καθιερώνεται ως απαραίτητο στοιχείο για την προσωρινή και την οριστική παραλαβή κάθε Δημόσιου Έργου : ΥΑ ΔΕΕΠΠ/οικ. 433/2000 του (τ.) ΥΠΕΧΩΔΕ, η οποία ενσωματώθηκε στο Ν.3669/08 αρ. (73 και 75).

4.Μετά την αποπεράτωση του έργου, ο ΦΑΥ φυλάσσεται με ευθύνη του Κυρίου του Έργου και το συνοδεύει καθ' όλη τη διάρκεια της ζωής του : ΠΔ 305/96 (αρ. 3 παρ.11) και ΥΑ ΔΙ ΠΑΔ/οι κ/889/2002 (παρ.2.9Δ) του (τ.) ΥΠΕΧΩΔΕ.

5.Διευκρινίσεις σχετικά με την εκπόνηση του ΣΑΥ και την κατάρτιση του ΦΑΥ περιλαμβάνονται στην ΕΓΚΥΚΛΙΟ 6 με αρ. πρωτ. ΔΙΠΑΔ/οικ/215/31-3-2008 του (τ.) ΥΠΕΧΩΔΕ.

3.2 Ανάθεση καθηκόντων σε τεχνικό ασφαλείας, γιατρό εργασίας - τήρηση στοιχείων ασφαλείας και υγείας

Ο ανάδοχος υποχρεούται :

α. Να αναθέσει καθήκοντα τεχνικού ασφαλείας αν στο έργο απασχολήσει λιγότερους από 50 εργαζόμενους σύμφωνα με το Ν. 3850/10 (αρ.8 παρ.1 και αρ. 12 παρ.4).

β. Να αναθέσει καθήκοντα τεχνικού ασφαλείας και ιατρού εργασίας, αν απασχολήσει στο έργο 50 και άνω εργαζόμενους, σύμφωνα με το Ν.3850/10 (αρ.8 παρ.2 και αρ. 4 έως 25).

γ. Τα παραπάνω καθήκοντα μπορεί να ανατεθούν σε εργαζόμενους στην επιχείρηση ή σε άτομα εκτός της επιχείρησης ή να συναφθεί σύμβαση με τις Εξωτερικές Υπηρεσίες Προστασίας και Πρόληψης ή να συνδυαστούν αυτές οι δυνατότητες.

Η ανάθεση καθηκόντων σε άτομα εντός της επιχείρησης γίνεται εγγράφως από τον ανάδοχο και αντίγραφο της κοινοποιείται στην τοπική Επιθεώρηση Εργασίας, συνοδεύεται δε απαραίτητα από αντίστοιχη δήλωση αποδοχής : Ν.3850/10 (αρ.9).

δ. Στα πλαίσια των υποχρεώσεων του αναδόχου καθώς και των : τεχνικού ασφαλείας και ιατρού εργασίας, εντάσσεται και η υποχρεωτική τήρηση στο εργοτάξιο, των ακόλουθων στοιχείων :

1.Γραπτή εκτίμηση προς τον ανάδοχο, από τους τεχνικό ασφαλείας και ιατρό εργασίας, των υφισταμένων κατά την εργασία κινδύνων για την ασφαλεία και την υγεία, συμπεριλαμβανομένων εκείνων που αφορούν ομάδες εργαζομένων που εκτίθενται σε ιδιαίτερους κινδύνους Ν.3850/10 (αρ.43 παρ. 1 α και παρ.3-8).

2.Βιβλίο υποδείξεων τεχνικού ασφαλείας και γιατρού εργασίας στο οποίο θα αναγράφουν τις υποδείξεις τους ο Τεχνικός ασφαλείας και ο γιατρός εργασίας Ν.3850/10 (αρ. 14 παρ.1 και αρ. 17 παρ. 1).

Ο ανάδοχος υποχρεούται να λαμβάνει ενυπόγραφα γνώση των υποδείξεων αυτών.

Το βιβλίο υποδείξεων τεχνικού ασφαλείας και γιατρού εργασίας σελιδομετρείται και θεωρείται από την αρμόδια επιθεώρηση εργασίας.

Αν ο ανάδοχος διαφωνεί με τις γραπτές υποδείξεις και συμβουλές του τεχνικού ή του ιατρού εργασίας (Ν 3850/10 αρ.20 παρ.4), οφείλει να αιτιολογεί τις απόψεις του και να τις κοινοποιεί και στην Επιτροπή Υγείας και Ασφάλειας (Ε.Υ.Α.Ε) ή στον εκπρόσωπο των εργαζομένων των οποίων η σύσταση και οι αρμοδιότητες προβλέπονται από τα άρθρα 4 και 5 του Ν.3850/10.

Σε περίπτωση διαφωνίας η διαφορά επιλύεται από τον επιθεωρητή εργασίας και μόνο.

3.Βιβλίο ατυχημάτων στο οποίο θα περιγράφεται η αιτία και η περιγραφή του ατυχήματος και να το θέτει στη διάθεση των αρμόδιων αρχών Ν.3850/10 (αρ.43 παρ.2β).

Τα μέτρα που λαμβάνονται για την αποτροπή επανάληψης παρόμοιων ατυχημάτων, καταχωρούνται στο βιβλίο υποδείξεων τεχνικού ασφαλείας.

Ο ανάδοχος οφείλει να αναγγέλλει στις αρμόδιες επιθεωρήσεις εργασίας, στις πλησιέστερες αστυνομικές αρχές και στις αρμόδιες υπηρεσίες του ασφαλιστικού οργανισμού στον οποίο υπάγεται ο εργαζόμενος όλα τα εργατικά ατυχήματα εντός 24 ωρών και εφόσον πρόκειται περί σοβαρού τραυματισμού ή θανάτου, να τηρεί αμετάβλητα όλα τα στοιχεία που δύναται να χρησιμεύσουν για εξακρίβωση των αιτιών του ατυχήματος Ν.3850/10 (αρ.43 παρ.2α).

4.Κατάλογο των εργατικών ατυχημάτων που είχαν ως συνέπεια για τον εργαζόμενο ανικανότητα εργασίας μεγαλύτερη των τριών εργάσιμων ημερών Ν.3850/10 (αρ.43 παρ.2γ).

5.Ιατρικό φάκελο κάθε εργαζόμενου Ν 3850/10 (αρ. 18 παρ.9).

3.3 Ημερολόγιο Μέτρων Ασφάλειας (ΗΜΑ)

Ο ανάδοχος υποχρεούται να τηρεί στο εργοτάξιο Ημερολόγιο Μέτρων Ασφάλειας (ΗΜΑ), όταν απαιτείται εκ των προτέρων γνωστοποίηση στην αρμόδια επιθεώρηση εργασίας, πριν την έναρξη των εργασιών στο εργοτάξιο σύμφωνα με το ΠΔ 305/96 (αρ.3 παρ. 14) σε συνδυασμό με την Υ.Α 130646/1984 του (τ.) Υπουργείου Εργασίας.

Το ΗΜΑ θεωρείται, σύμφωνα με την παραπάνω Υ.Α, από τις κατά τόπους Δ/νσεις, Τμήματα ή Γραφεία Επιθεώρησης Εργασίας και συμπληρώνεται από τους επιβλέποντες μηχ/κούς του αναδόχου και της Δ/νσους Υπηρεσίας, από τους υπόχρεους για την διενέργεια των τακτικών ελέγχων ή δοκιμών για ό,τι αφορά τα αποτελέσματα των ελέγχων ή δοκιμών, από το αρμόδιο όργανο ελέγχου όπως ο επιθεωρητής εργασίας, κλπ : ΠΔ 1073/81 (αρ.113), Ν. 1396/83 (αρ. 8) και την Εγκύκλιο 27 του (τ.) ΥΠΕΧΩΔΕ με αρ.πρωτ. ΔΕΕΠΠ/208 /12-9-2003.

3.4 Συσχετισμός Σχεδίου Ασφάλειας Υγείας (ΣΑΥ) και Ημερολογίου Μέτρων Ασφάλειας (ΗΜΑ)

Για την πιστή εφαρμογή του Σ ΑΥ κατά την εξέλιξη του έργου, πρέπει αυτό να συσχετίζεται με το Η Μ Α.

Στα πλαίσια του συσχετισμού αυτού, να σημειώνεται στο Η.Μ.Α. κάθε αναθεώρηση και εμπλουτισμός του ΣΑΥ και επίσης σε ειδική στήλη του, να γίνεται παραπομπή των αναγραφόμενων υποδείξεων / διαπιστώσεων στην αντίστοιχη σελίδα του ΣΑΥ.

Με τον τρόπο αυτό διευκολύνεται και επιτυγχάνεται ο στόχος της πρόληψης του ατυχήματος.

4 Απαιτούμενα μέτρα ασφαλείας και υγείας κατά την εκτέλεση όλων των εργασιών στο εργοτάξιο.

4.1 Προετοιμασία εργοταξίου - Μέτρα Ατομικής Προστασίας (ΜΑΠ)

Ο ανάδοχος υποχρεούται να τηρεί στο εργοτάξιο, κατά την εκτέλεση όλων των εργασιών, τα παρακάτω μέτρα ασφάλειας και υγείας :

α. Την ευκρινή και εμφανή σήμανση και περίφραξη του περιβάλλοντα χώρου του εργοταξίου με ιδιαίτερη προσοχή στη σήμανση και περίφραξη των επικίνδυνων θέσεων : ΠΔ 105/95, ΠΔ 305//96 (αρ. 12 παραρτ. IV μέρος Α, παρ. 18.1).

β. Τον εντοπισμό και τον έλεγχο προϋπαρχουσών της έναρξης λειτουργίας του εργοταξίου ηλεκτρικών εγκαταστάσεων και εκτροπή τυχόν υπαρχόντων εναερίων ηλεκτροφόρων αγωγών έξω από το εργοτάξιο, ώστε να παρέχεται προστασία στους εργαζόμενους από τον κίνδυνο ηλεκτροπληξίας : ΠΔ 1073/81 (αρ.75-79), ΠΔ 305/96 (αρ. 12 παραρτ. IV μέρος Β, τμήμα ΙΙ, παρ.2).

γ. Τη σήμανση των εγκαταστάσεων με ειδικούς κινδύνους (αγωγοί ατμών θερμών, υγρών ή αερίων κλπ) και τα απαιτούμενα μέτρα προστασίας των εργαζομένων από τους κινδύνους των εγκαταστάσεων αυτών : ΠΔ 1073/81 (αρ.92 - 95), ΠΔ 305/96 (αρ. 12, παραρτ. IV μέρος Α, παρ.6).

δ. Τη λήψη μέτρων αντιμετώπισης εκτάκτων καταστάσεων όπως : κατάρτιση σχεδίου διαφυγής - διάσωσης και εξόδων κινδύνου, πυρασφάλεια, εκκένωση χώρων από τους εργαζόμενους, πρόληψη - αντιμετώπιση πυρκαγιών & επικίνδυνων εκρήξεων ή αναθυμιάσεων, ύπαρξη πυροσβεστήρων, κλπ. : ΠΔ 1073/81 (αρ. 92-96), ΠΔ 305/96 (αρ. 12, παραρτ. IV μέρος Α, παρ.3, 4, 8-10), Ν.3850/10 (αρ.30, 32, 45).

ε. Την εξασφάλιση παροχής πρώτων βοηθειών, χώρων υγιεινής και υγειονομικού εξοπλισμού (ύπαρξη χώρων πρώτων βοηθειών, φαρμακείου, αποχωρητηρίων, νιπτήρων, κλπ) : ΠΔ 1073/81 (αρ. 109,110), Ν. 1430/84 (αρ. 17,18), ΠΔ 305/96 (αρ. 12 παράρτ. IV μέρος Α, παρ. 13, 14).

στ. Την εξασφάλιση της δωρεάν χορήγησης Μέσων Ατομικής Προστασίας (ΜΑΠ) στους εργαζόμενους όπως προστατευτικά κράνη, μπότες ασφαλείας, φωσφορίζοντα γιλέκα, ολόσωμες ζώνες ασφαλείας, γυαλιά, κλπ, εφόσον τους ενημερώσει εκ των προτέρων σχετικά με τους κινδύνους από τους οποίους τους προστατεύει ο εξοπλισμός αυτός και τους δώσει σαφείς οδηγίες για τη χρήση του : Π.Δ. 1073/81 (αρ. 102-108), Ν. 1430/84 (αρ. 16-18), ΚΥΑ Β.4373/1205/93 και οι τροποπ. αυτής ΚΥΑ 8881/94 και Υ.Α. οικ.Β.5261/190/97, Π.Δ. 396/94, Π.Δ. 305/96 (αρ.9,παρ.γ).

4.2 Εργοταξιακή σήμανση - σηματοδότηση, συστήματα ασφαλείας, φόρτωση - εκφόρτωση - εναπόθεση υλικών, θόρυβος, φυσικοί, χημικοί παράγοντες κλπ

Ο ανάδοχος υποχρεούται :

α. Να προβεί στην κατάλληλη σήμανση και σηματοδότηση, με σκοπό την ασφαλή διέλευση των πεζών και των οχημάτων από την περιοχή κατασκευής του έργου, σύμφωνα με :

-Την Υ.Α αριθ. ΔΜΕΟ/Ο/613/16-2-2011 του τ.ΥΠΥΜΕΔΙ: «Οδηγίες Σήμανσης Εκτελούμενων Έργων» (ΟΜΟΕ-ΣΕΕΟ, τεύχος 7)

-Τη ΚΥΑ αριθ.6952/14-2-2011 του τ.ΥΠΕΚΑ και τ.ΥΠΥΜΕΔΙ «Υποχρεώσεις και μέτρα για την ασφαλή διέλευση των πεζών κατά την εκτέλεση εργασιών σε κοινόχρηστους χώρους πόλεων και οικισμών που προορίζονται για την κυκλοφορία πεζών »

Τις διατάξεις του Κώδικα Οδικής Κυκλοφορίας : Ν.2696/99 (αρ. 9-11 και αρ.52) και την τροπ. αυτού : Ν.3542/07 (αρ. 7-9 και αρ.46).

β. Να τηρεί τις απαιτήσεις ασφαλείας που αφορούν σε εργασίες εναπόθεσης υλικών στις οδούς, κατάληψης τμήματος οδού και πεζοδρομίου : Ν. 2696/99 (αρ. 47 , 48) και η τροπ. αυτού: Ν. 3542/07 (αρ.43,44).

γ. Να συντηρεί και να ελέγχει τακτικά τη λειτουργία των συστημάτων ασφαλείας και να τηρεί τις απαιτήσεις ασφαλείας των ηλεκτρικών εγκαταστάσεων, των φορητών ηλεκτρικών συσκευών, των κινητών προβολέων, των καλωδίων τροφοδοσίας, των εγκαταστάσεων φωτισμού εργοταξίου, κλπ : ΠΔ 1073/81 (αρ.75-84), ΠΔ 305/96 (αρ.8.δ και αρ. 12,παραρτ.ΙΝ/μέρος Α, παρ.2), Ν.3850/10 (αρ. 31,35).

δ. Να προβεί στα απαραίτητα μέτρα ασφαλείας που αφορούν σε εργασίες φόρτωσης, εκφόρτωσης, αποθήκευσης, στοίβασης, ρίψης και μεταφοράς υλικών και άλλων στοιχείων : ΠΔ 216/78, ΠΔ 1073/81 (αρ.85-91), ΚΥΑ 8243/1113/91 (αρ.8), ΠΔ 305/96 [αρ. 8 (γ, ε, στ, ζ) και αρ. 12 παραρτ. IV μέρος Α παρ. 11 και. μέρος Β τμήμα ΙΙ παρ.4], Ν.2696/99 (αρ.32) και η τροπ. αυτού : Ν. 3542/07 (αρ.30).

ε. Να τηρεί μέτρα προστασίας των εργαζομένων που αφορούν : α) κραδασμούς : ΠΔ 176/05, β) θόρυβο : ΠΔ 85/91, ΠΔ 149/06, γ) προφυλάξεις της οσφυϊκής χώρας και της ράχης από χειρωνακτική διακίνηση φορτίων : ΠΔ 397/94, δ) προστασία από φυσικούς, χημικούς και βιολογικούς παράγοντες : Ν.3850/10 (άρ. 36-41), ΠΔ 82/10.

4.3 Μηχανήματα έργων / Εξοπλισμοί εργασίας - αποδεικτικά στοιχεία αυτών.

Οι εξοπλισμοί εργασίας χαρακτηρίζονται και κατατάσσονται ως μηχανήματα έργων ΠΔ 304/00 (αρ.2).

α. Ο ανάδοχος οφείλει να ελέγχει τη σωστή λειτουργία και τον χειρισμό των μηχανημάτων (χρωματοργικών και διακίνησης υλικών), των ανυψωτικών μηχανημάτων, των οχημάτων, των εγκαταστάσεων, των μηχανών και του λοιπού εξοπλισμού εργασίας (ζώνες ασφαλείας με μηχανισμό ανόδου και καθόδου, κυλιόμενα ικριώματα, φορητές κλίμακες, κλπ) : ΠΔ 1073/81 (αρ. 17, 45-74), Ν 1430/84 (αρ. 11-15), ΠΔ 31/90, ΠΔ 499/91, ΠΔ 395/94 και οι τροπ. αυτού: ΠΔ 89/99, ΠΔ 304/00 και ΠΔ 155/04, ΠΔ 105/95 (παραρτ. ΙΧ), ΠΔ 305/96 (αρ. 12 παραρτ.ΙV μέρος Β τμήμα ΙΙ παρ.7 - 9), ΚΥΑ 15085/593/03, ΚΥΑ αρ.Δ13ε/4800/03, ΠΔ 57/10, Ν.3850/10 (αρ. 34, 35).

β. Τα μηχανήματα έργων σύμφωνα με το ΠΔ 305/96 (αρ. 12 παραρτ.ΙV, μέρος Β', τμήμα ΙΙ, παρ.7.4 και 8.5) και το ΠΔ 304/00 (αρ.2), πρέπει να συνοδεύονται από τα εξής στοιχεία :

1.Πινακίδες αριθμού κυκλοφορίας

2.Άδεια κυκλοφορίας

3.Αποδεικτικά στοιχεία ασφάλισης.

4.Αποδεικτικά πληρωμής τελών κυκλοφορίας (χρήσης)

5.Άδειες χειριστών μηχανημάτων σύμφωνα με το ΠΔ 305/96 (αρ. 12, παραρτ. ΙV, μέρος Β', τμήμα ΙΙ, παρ. 8.1.γ και 8.2) και το ΠΔ 89/99 (παραρτ. ΙΙ, παρ.2.1). Σημειώνεται ότι η άδεια χειριστού μηχανήματος συνοδεύει τον χειριστή.

6.Βεβαίωση ασφαλούς λειτουργίας του εξοπλισμού εργασίας (ορθή συναρμολόγηση - εγκατάσταση, καλή λειτουργία) και αρχείο συντήρησης αυτού στο οποίο θα καταχωρούνται τα αποτελέσματα των ελέγχων σύμφωνα με το ΠΔ 89/99 (αρ. 4α παρ.3 και 6).

7.Πιστοποιητικό επανελέγχου ανυψωτικού μηχανήματος, οδηγίες χρήσης, συντήρησης και αντίστοιχο βιβλίο συντήρησης και ελέγχων αυτού σύμφωνα με την ΚΥΑ 15085/593/03 (αρ.3 και αρ.4. παρ.7).

5.Νομοθετήματα που περιέχουν πρόσθετα απαιτούμενα μέτρα ασφάλειας και υγείας στο εργοτάξιο, τα οποία τηρούνται κατά περίπτωση, ανάλογα με το είδος των εργασιών του εκτελούμενου έργου.

Ο ανάδοχος υποχρεούται να τηρεί στο εργοτάξιο, πέρα από τα προαναφερόμενα, πρόσθετα απαιτούμενα μέτρα ασφάλειας και υγείας, κατά περίπτωση, ανάλογα με το είδος των εργασιών του εκτελούμενου έργου.

Τα εν λόγω απαιτούμενα μέτρα αναφέρονται στα παρακάτω νομοθετήματα :

5.1 Κατεδαφίσεις :

Ν 495/76, ΠΔ 413/77, ΠΔ 1073/81 (αρ. 18 -33, 104), ΚΥΑ 8243/1113/91 (αρ.7), ΥΑ 31245/93, Ν. 2168/93, ΠΔ 396/94 (αρ.9 παρ.4 παραρτ. ΙΙΙ), Υ.Α. 3009/2/21- γ/94, Υ.Α. 2254/230/Φ.6.9/94 και οι τροπ. αυτής : ΥΑ Φ.6.9/13370/1560/95 και ΥΑ Φ6.9/25068/1183/96, ΠΔ 305/96 (αρ. 12, παραρτ.ΙΝ/ μέρος Β τμήμα ΙΙ, παρ.11), ΚΥΑ 3329/89 και η τροπ. αυτής : Υ.Α. Φ.28/18787/1032/00, ΠΔ 455/95 και η τροπ. αυτού ΠΔ 2/06, ΠΔ 212/06,ΥΑ 21017/84/09.

5.2 Εκσκαφές (θεμελίων, τάφρων, φρεάτων, κλπ), Αντιστηρίξεις :

Ν. 495/76, ΠΔ 413/77, ΠΔ 1073/81 (αρ.2-17, 40-42), ΥΑ αρ. 3046/304/89 (αρ.8- ασφάλεια και αντοχή κτιρίων, παρ.4), ΚΥΑ 3329/89 και η τροπ. αυτής : ΥΑ Φ.28/18787/1032/00, Ν. 2168/93, ΠΔ 396/94 (αρ.9 παρ.4 παραρτ. ΙΙΙ), ΥΑ 3009/2/21-γ/94, ΥΑ 2254/230/Φ.6.9/94 και οι τροπ. αυτής ΥΑ Φ.6.9/13370/1560/95 και ΥΑ Φ6.9/25068/1183/96, ΠΔ 455/95 και η τροπ. αυτού : ΠΔ 2/06, ΠΔ 305/96 (αρ. 12, παραρτ. ΙV μέρος Β τμήμα ΙΙ παρ. 10).

5.3 Ικριώματα και κλίμακες, Οδοί κυκλοφορίας - ζώνες κινδύνου, Εργασίες σε ύψος, Εργασίες σε στέγες.

ΠΔ 778/80, ΠΔ 1073/81 (αρ.34-44), Ν. 1430/84 (αρ. 7-10), ΚΥΑ 16440/Φ. 10.4/445/93, ΠΔ 396/94 (αρ.9 παρ.4 παραρτ. ΙΙΙ), ΠΔ 155/04, ΠΔ 305/96 (αρ. 12, παραρτ.ΙV μέρος Α παρ.1, 10 και μέρος Β τμήμα ΙΙ παρ.4-6,14).

5.4 Εργασίες συγκόλλησης, οξυγονοκοπής & λοιπές θερμές εργασίες

ΠΔ 95/78, ΠΔ 1073/81 (αρ.96, 99, 104, 105), ΠΔ 70/90 (αρ. 15), ΠΔ 396/94 (αρ.9 παρ.4 παραρτ. ΙΙΙ), Πυροσβεστική Διάταξη 7 Απόφ.7568 Φ.700.1/96, ΚΥΑ αρ.οικ. 16289/330/99.

5.5 Κατασκευή δομικών έργων (κτίρια, γέφυρες, τοίχοι αντιστήριξης, δεξαμενές, κλπ.)

ΠΔ 778/80, ΠΔ 1073/81 (αρ.26- 33, αρ.98), ΥΑ 3046/304/89, ΠΔ 396/94 (αρ.9 παρ.4 παραρτ. ΙΙΙ), ΠΔ 305/96 (αρ.12 παραρτ. ΙV μέρος Β τμήμα ΙΙ παρ. 12).

5.6 Προετοιμασία και διάνοιξη σηράγγων και λοιπών υπογείων έργων.

(Σήραγγες κυκλοφορίας οχημάτων, αρδευτικές σήραγγες, υπόγειοι σταθμοί παραγωγής ενέργειας και εργασίες που εκτελούνται στα υπόγεια στεγασμένα τμήματα των οικοδομικών ή άλλης φύσης έργων και σε στάθμη χαμηλότερη των 6.00 μ. κάτω από την επιφάνεια της γης.)

Ν.495/76, ΠΔ 413/77, ΠΔ 225/89, ΚΥΑ 3329/89 και η τροπ. αυτής : ΥΑ Φ.28/18787/1032/00, Ν. 2168/93, ΠΔ 396/94 (αρ.9 παρ.4 παραρτ. ΙΙΙ), ΥΑ 2254/230/Φ.6.9/94 και οι τροπ. αυτής : ΥΑ Φ.6.9/13370/1560/95 και ΥΑ Φ.6.9/25068/1183/96, ΥΑ 3009/2/21 -γ/94, ΠΔ 455/95 και η τροπ. αυτού : ΠΔ 2/06, ΠΔ 305/96 (αρ. 12 παραρτ. ΙV μέρος Β τμήμα ΙΙ παρ.10).

5.7 Καταδυτικές εργασίες σε Λιμενικά έργα

(Υποθαλάσσιες εκσκαφές, διαμόρφωση πυθμένα θαλάσσης, κατασκευή προβλήτας κλπ με χρήση πλωτών ναυπηγημάτων και καταδυτικού συνεργείου.) ΠΔ 1073/81 (αρ. 100), Ν 1430/84 (αρ.17), ΠΔ 396/94 (αρ.9 παρ.4 παραρτ.ΙΙΙ), ΥΑ 3131.1/20/95/95, ΠΔ 305/96 (αρ. 12, παραρτ.Ιν μέρος Β τμήμα ΙΙ παρ.8.3 και παρ. 13).

Άρθρο 24ο. Προστασία Περιβάλλοντος - Περιβαλλοντικοί όροι

Ο Ανάδοχος υποχρεώνεται κατά τη διάρκεια εκτέλεσης του έργου και τον χρόνο υποχρεωτικής συντήρησης αυτού, να λαμβάνει υπ' όψη του και να τηρεί απαραίτητα όλους τους περιβαλλοντικούς όρους που έχουν καθορισθεί για το έργο , στο μέτρο που τον αφορούν. Στις τιμές προσφοράς του Αναδόχου θεωρείται ότι περιλαμβάνονται ανοιγμένες όλες οι δαπάνες που προκύπτουν από την τήρηση των περιβαλλοντικών όρων για την εκτέλεση του υπόψη έργου και αφορούν στον ανάδοχο.

Κατά την εκτέλεση του έργου, τα προϊόντα εκσκαφών και καθαιρέσεων που θα προκύψουν, σε περίπτωση που δεν επαναχρησιμοποιηθούν στο ίδιο το έργο, θα διοχετεύονται απαραίτητα σε αδειοδοτημένους χώρους διαχείρισης αποβλήτων από εκσκαφές, κατασκευές και κατεδαφίσεις (ΑΕΚΚ), σύμφωνα με την αριθ. 36259/1757/Ε103/23-08-2010 ΚΥΑ, «Μέτρα, όροι και πρόγραμμα για την εναλλακτική διαχείριση των αποβλήτων από εκσκαφές, κατασκευές και κατεδαφίσεις(ΑΕΚΚ), (ΦΕΚ Β΄1312/24-08-2010).

Άρθρο 25ο. Αρχαιότητες

Ο Ανάδοχος υποχρεούται, αμέσως μόλις διαπιστώσει την ύπαρξη αρχαιοτήτων οποιασδήποτε ηλικίας στο έργο, να ειδοποιήσει την Υπηρεσία και μέσω αυτής την αρμόδια Αρχαιολογική Υπηρεσία και να διακόψει κάθε εργασία στην περιοχή των ευρημάτων, λαμβάνοντας όλα τα απαραίτητα μέτρα για την ανέπαφη διατήρηση και διαφύλαξη των εν λόγω αρχαιοτήτων.

Μετά τον πρώτο χαρακτηρισμό από την Αρχαιολογική Υπηρεσία, θα δοθούν οδηγίες στον ανάδοχο, είτε για την συνέχιση των εργασιών, είτε για την προσωρινή διακοπή των εργασιών για την

διενέργεια αρχαιολογικής έρευνας από την αρμόδια Υπηρεσία και την μεταφορά του εξοπλισμού και προσωπικού του σε άλλο μέτωπο εργασίας έως την λήξη των αρχαιολογικών ερευνών, με ανάλογη πιθανόν αλλαγή του χρονοδιαγράμματος του έργου.

Η μετατόπιση από το ένα μέτωπο εργασίας σε άλλο γίνεται από τον Ανάδοχο χωρίς ιδιαίτερη αποζημίωση και άμεσα προκειμένου να μην υπάρχει καθυστέρηση εξ' αιτίας του για την διενέργεια των αρχαιολογικών ερευνών.

Άρθρο 26^ο : Καθαρισμός εργοταξίων - κατασκευών και εγκαταστάσεων.

Ο Ανάδοχος υποχρεώνεται με δαπάνες του και πριν από την παράδοση για κάθε τμήματος έργου, όπως και μετά την περάτωση ολόκληρου του έργου, να αφαιρέσει και απομακρύνει από τους πλησίον του τμήματος αυτού, χώρους και γενικά από τα εργοτάξια κάθε απαιτηθείσα προσωρινή εγκατάσταση, τα απορρίμματα, εργαλεία και ικριώματα, μηχανήματα, υλικά πλεονάζοντα χρήσιμα ή άχρηστα, προσωρινές εγκαταστάσεις μηχανημάτων κ.λ.π. να απομακρύνει(καταστρέψει κ.λ.π.) κάθε βοηθητικό έργο κ.λ.π., το οποίο θα ήταν κατά την κρίση της Υπηρεσίας άχρηστο ή επιζήμιο για την μετέπειτα λειτουργία π.χ. των κτιρίων, να ισοπεδώσει τους χώρους πάνω στους οποίους ήταν αποθεθειμένα ή εγκατεστημένα αυτά, να παραδώσει δε τελείως καθαρές τόσο τις κατασκευές όσο και τους γύρω χώρους του εργοταξίου και γενικά να μεριμνήσει για κάθε άλλο απαιτούμενο για την παράδοση του έργου και την εύρυθμη λειτουργία του κατά τους όρους της συμβάσεως ή προδιαγραφόμενο στις Ε.Σ.Υ.

Επίσης ο Ανάδοχος υποχρεώνεται να προβαίνει, όταν λείπει ο λόγος κατά την κρίση της Υπηρεσίας και στην άρση (καθαίρεση αποκόμιση κ.λ.π.) κάθε κατασκευασθείσας κ.λ.π. για την εκτέλεση του έργου (εργασιών και παραγωγής υλικών), προστατευτικής κατασκευής επιβληθείσα από οποιονδήποτε λόγο, για αποφυγή κάθε φύσεως ζημιών, φθορών, ατυχημάτων, κ.λ.π. σε ιδιοκτησίες, οικοδομές δένδρα, αγρούς, καλλιεργήσιμες εκτάσεις, κοινωφελείς εγκαταστάσεις και κάθε φύσεως έργα, όπως και απομάκρυνση περιφραγμάτων των εργοταξίων.

Εάν σε δέκα (10) ημέρες από την έγγραφη υπόμνηση από την Διευθύνουσα Υπηρεσία δεν προβεί στην έναρξη και σε εύλογη προθεσμία, περαίωση των παραπάνω εργασιών, αυτές εκτελούνται σε βάρος του Αναδόχου, εκπιπτόμενης της σχετικής δαπάνης από την πρώτη σχετική πληρωμή, πέρα από την μη έκδοση βεβαιώσεως εμπρόθεσμου εκτελέσεως του έργου ή τμήματος τούτου, για το λόγο αυτό.

Άρθρο 27^ο: Εργασίες εκτελούμενες από την υπηρεσία ή από άλλους αναδόχους. Αποκατάσταση φθορών κλπ. λόγω των εργασιών εγκαταστάσεων.

Ο Ανάδοχος υποχρεώνεται να μην παρακωλύσει την εκτέλεση εργασιών από άλλους εργολήπτες χρησιμοποιούμενων από τον κύριο του έργου σε εργασίες, μη περιλαμβανόμενες στη σύμβασή του και να διευκολύνει την εκτέλεση με τα απ αυτόν χρησιμοποιούμενα μέσα ρυθμίζοντας έτσι τη σειρά εκτέλεσης των εργασιών, ώστε κανένα εμπόδιο να μην παρεμβάλλεται απ αυτόν στις εκτελούμενες, από τον κύριο του έργου ή από άλλους αναδόχους, εργασίες.

Άρθρο 28^ο: Πινακίδες ενδεικτικές του έργου που κατασκευάζεται.

Ο Ανάδοχος υποχρεούται με δική του δαπάνη στην προμήθεια και τοποθέτηση πινακίδων ενδεικτικών του έργου που εκτελείται καθώς και αναμνηστικών πινακίδων σε περίπτωση χρηματοδοτούμενου έργου από τα ευρωπαϊκά προγράμματα, σύμφωνα με υπόδειγμα που θα δοθεί από την επιβλέπουσα υπηρεσία .

Άρθρο 29^ο: Προστατευτικές κατασκευές – Μέτρα Ασφαλείας.

Ο Ανάδοχος είναι υποχρεωμένος, χωρίς καμία ιδιαίτερη αποζημίωση να προβεί στη λήψη των απαραίτητων μέτρων ασφαλείας, όπως αυτά προβλέπονται από το άρθρο 138 του Ν. 4412/2016. Η δαπάνη αυτή περιλαμβάνεται στο ποσοστό γενικών εξόδων οφέλη κλπ.

Τα μέτρα ασφαλείας και οι προστατευτικές κατασκευές ισχύουν για όλο το χρονικό διάστημα εξέλιξης του έργου και για όλο το μήκος υλοποίησης του έργου. Επίσης ο ανάδοχος οφείλει να συντηρεί τα μέτρα ασφάλειας και τις προστατευτικές κατασκευές του έργου σε περίπτωση διακοπής των εργασιών για οποιοδήποτε λόγο.

Άρθρο 30^ο: Ποιότητα και τρόπος εκτέλεσης εργασιών.

- 30.1. Όλες οι εργασίες θα εκτελεσθούν σύμφωνα με τους κανόνες της τέχνης από ειδικευμένο προσωπικό, κατά τρόπο άμεμπτο από τεχνική άποψη και σύμφωνα με τις σχετικές διατάξεις του άρθρου 178 του Ν4412/2016, τους όρους της σύμβασης γενικά και τις εντολές του αρμοδίου οργάνου της επίβλεψης του έργου.
- 30.2. Τυχόν προβλήματα που θα προκύψουν κατά την διάρκεια του έργου θα επιλύονται άμεσα με υπόδειξη της υπηρεσίας.
- 30.3. Για ελαττώματα που διαπιστώνονται μέχρι και την οριστική παραλαβή, εφαρμόζονται οι διατάξεις του άρθρου 159 του Ν 4412/2016.

Άρθρο 31^ο: Ημερολόγιο του έργου - Λοιπές υποχρεώσεις - Αφανείς εργασίες.

- 31.1. Κατά την εκτέλεση των εργασιών θα τηρείται ημερολόγιο έργου, σύμφωνα με το άρθρο 146 του Ν 4412/2016 όπως αντικαθίσταται από το άρθρο 65 του Ν 4782/2021
- 31.2. Ο εργολάβος έχει την υποχρέωση κατά την εκτέλεση των εργασιών να συντάσσει και να υποβάλλει για έλεγχο λεπτομερή διαγράμματα των εγκαταστάσεων σε κάτοψη και σχηματική τομή, όπως εκτελούνται, επί των οποίων θα σημειώνονται οι διαστάσεις ή το βάθος των εκάστοτε εκτελουμένων τμημάτων είτε είναι εμφανή είτε αφανή.
- 31.3. Για τις αφανείς εργασίες που ενσωματώνονται συμβατικά στο έργο, θα καταρτίζονται κατά τον χρόνο εκτέλεσής τους και ποτέ εκ των υστέρων πρωτόκολλα αφανών εργασιών όπου θα βεβαιώνεται ότι αυτές εκτελέστηκαν, σύμφωνα με τις προδιαγραφές και τη μελέτη, αλλιώς θα θεωρούνται άκυρες και οι εργασίες ότι δεν εκτελέστηκαν και συνεπώς δεν δύνανται να πιστοποιηθούν (άρθρο 151 του Ν 4412/2016).

Άρθρο 32^ο: Ευθύνη του αναδόχου για την εφαρμογή της μελέτης και για την ποιότητα του έργου.

Σύμφωνα με τα συμβατικά τεύχη και τις ισχύουσες διατάξεις του Ν. 4412/2016 τόσο για την εφαρμογή της μελέτης όσο, και για την ποιότητα και την αντοχή των έργων, μόνος υπεύθυνος είναι ο ανάδοχος. Ο πάσης φύσεως έλεγχος που ασκείται από την Υπηρεσία δεν απαλλάσσει τον ανάδοχο κατά κανένα τρόπο από την ευθύνη αυτή.

- 32.1 Επίσης ο ανάδοχος είναι εξ' ολοκλήρου μόνος υπεύθυνος για την εκλογή των υλικών την χρησιμοποίησή τους και την εκτέλεση γενικά της εργασίας, σύμφωνα με τους όρους της παρούσας, των σχετικών προτύπων τεχνικών προδιαγραφών και των λοιπών συμβατικών τευχών και σχεδίων.
- 32.2 Ο ανάδοχος οφείλει να συμμορφώνεται με τις αποφάσεις της Διευθύνουσας Υπηρεσίας. Σε περίπτωση διαφωνίας του, έχουν υποχρεωτική εφαρμογή μόνο οι σχετικές διατάξεις για τη διαδικασία επίλυσης διαφωνιών επί εκτέλεσης έργων (ενστάσεις – αιτήσεις θεραπείας – δικαστική επίλυση διαφορών).
- 32.3 Ο ανάδοχος δεν δικαιούται καμιά αποζημίωση για μεταβολές στο έργο, που έγιναν χωρίς έγγραφη διαταγή και οι οποίες συνεπάγονται μεγαλύτερη δαπάνη του έργου, ακόμη και αν οι μεταβολές αυτές καθιστούν το έργο στερεότερο ή βελτιώνουν τη μορφή του (άρθρο 138 παρ.3 του Ν.4412/2016)
- 32.4 Για κάθε δαπάνη χωρίς έγγραφη διαταγή από την οποία επήλθε μείωση ποσοτήτων ή διαστάσεων, καταβάλλεται στον ανάδοχο μόνο η δαπάνη των εργασιών που έχουν πράγματι εκτελεσθεί χωρίς να αποκλείεται η εφαρμογή των διατάξεων περί κακοτεχνιών.

- 32.5 Σε περίπτωση που δίνεται προφορική εντολή τροποποιήσεων ή συμπληρώσεων στον τόπο του έργου, λόγω επείγουσας ανάγκης θα πρέπει να καταχωρείται στο ημερολόγιο του έργου (άρθρο 138 παρ.4 του Ν.4412/2016) και να επακολουθεί η διαδικασία του άρθρου 155 του Ν.4412/2016.
Ο ανάδοχος υποχρεούται να εκτελεί τις εργασίες, που προκύπτουν από έγγραφες συμπληρώσεις ή τροποποιήσεις των στοιχείων της τεχνικής μελέτης του έργου διατηρώντας τα δικαιώματά του, που αναφέρονται στο άρθρο 152 του Ν.4412/2016, λόγω τροποποίησης του αρχικού συμβατικού χρηματικού αντικειμένου.
- 32.6 Σε περίπτωση που ο εργοδότης χορηγήσει στον ανάδοχο υλικά απαιτούμενα για την εκτέλεση των έργων, ο εργολάβος δεν δικαιούται κανένα ποσοστό για γενικά έξοδα και όφελος αυτού επί της αξίας των, ούτε αποζημίωση για δαπάνες αποθήκευσης και φύλαξής τους.
Ο ανάδοχος δεν φέρει καμιά ευθύνη για την κακή ποιότητα ή ακαταλληλότητα των υλικών που παραδίδονται σ' αυτόν από τον εργοδότη εφ' όσον έγκαιρα το αναφέρει εγγράφως.
Τα παραπάνω υλικά παραδίδονται από τον εργοδότη στον ανάδοχο με πρωτόκολλο, μετά δε την παραλαβή τους αυτός φέρει αμέριστα την ευθύνη για κάθε βλάβη ζημιά ή απώλεια που ενδεχομένως επέλθει σ' αυτά.
- 32.7 Πριν από κάθε παραγγελία το υλικό ή μηχανήμα ή συσκευή θα εγκρίνεται από την υπηρεσία ως εξής:
Αν πρόκειται για υλικό «σειράς» βιομηχανικής παραγωγής θα προσκομίζεται στην υπηρεσία εγχειρίδιο (προσπέκτους) και προδιαγραφές του εργοστασίου παραγωγής καθώς και δείγματα (εάν δεν πρόκειται για ογκώδες μηχανήμα).
Αν πρόκειται για υλικό αυτοσχέδιο που πρόκειται να παραχθεί ειδικά για το εν λόγω έργο θα προσκομίζονται στην υπηρεσία δείγματα, σχέδια ή μοντέλα.
Τα παραπάνω δείγματα κλπ. που θα εγκρίνονται από την υπηρεσία θα φυλάσσονται από αυτήν μέχρι την παραλαβή του έργου, χωρίς ιδιαίτερη αποζημίωση του εργολάβου λόγω επιλογής. Η Υπηρεσία έχει το δικαίωμα να απορρίψει κατά την κρίση της κάθε υλικό, μηχανήμα ή συσκευή που δεν θα είναι σύμφωνο με τα δείγματα ή τις προδιαγραφές ως ανωτέρω. Όλα τα μηχανήματα και συσκευές πρέπει να συνοδεύονται από πιστοποιητικό ελέγχου του κατασκευαστή. Η Υπηρεσία έχει το δικαίωμα να παραπέμψει αυτά για εργαστηριακό έλεγχο με μέριμνα και δαπάνες του αναδόχου.
- 32.8 Ο ανάδοχος υποχρεούται πριν από την παραγγελία των υλικών, μηχανημάτων, συσκευών κλπ. να υποβάλλει στη Διευθύνουσα Υπηρεσία πλήρη κατάλογο των προς παραγγελία υλικών για έγκριση, γνωστοποιώντας συγχρόνως και την ημερομηνία παραγγελίας των ανωτέρω υλικών.
- 32.9 Ο ανάδοχος υποχρεούται να εξασφαλίζει είσοδο και δυνατότητα παρακολούθησης και ελέγχου της Υπηρεσίας στο εργοτάξιο ή εργοτάξια παραγωγής υλικών.
- 32.10 Ο ανάδοχος οφείλει επίσης πριν την έναρξη των εργασιών να φροντίσει για την έκδοση κάθε άδειας, που απαιτείται σύμφωνα με τους νόμους, είναι δε ουσιαστικά και αποκλειστικά υπεύθυνος για κάθε παράβαση των διατάξεων των σχετικών με την εκτέλεση των εργασιών. Η αναγραφή της επωνυμίας της εργοληπτικής επιχείρησης και του γραφείου των μελετητών στα σχέδια της μελέτης και κάθε άλλου στοιχείου αυτής είναι υποχρεωτική για τον ανάδοχο.
- 32.11 Σε όλη τη διάρκεια του έργου ο ανάδοχος είναι υπεύθυνος για την καθαριότητα των χώρων του εργοταξίου, την απομάκρυνση των προϊόντων εκσκαφής, ακρήστων υλικών κλπ. και τη μεταφορά τους σε τοποθεσίες καθορισμένες από τις Δημόσιες Αρχές.
- 32.12 Ο ανάδοχος ευθύνεται στο ακέραιο για κάθε ζημιά ή φθορά σε τυχόν υπάρχουσες κατασκευές και εγκαταστάσεις, στο χώρο του εργοταξίου, που θα οφείλονται στα μηχανήματα, όργανα και μέσα που χρησιμοποίησε για την εκτέλεση του έργου και θα πρέπει να πάρει όλα τα κατάλληλα μέτρα και να οργανώσει κατά τέτοιο τρόπο τις εργασίες, ώστε να αποφευχθεί κάθε κίνδυνος ζημιάς ή φθοράς.

Άρθρο 33^ο : Μητρώο έργου - Κατασκευαστικά σχέδια (έργο as built) - Λήψη φωτογραφιών.

Ο ανάδοχος είναι υποχρεωμένος μετά την αποπεράτωση των εργασιών μαζί με την τελική επιμέτρηση και πριν από την προσωρινή παραλαβή, να συντάξει με δαπάνες του και να παραδώσει σε δύο (2) αντίγραφα και σε ένα cd στην Υπηρεσία το μητρώο του έργου σύμφωνα με την παρ 2 του άρθρου 170 του Ν 4412/2016, ήτοι :

Κατασκευαστικά σχέδια των εγκαταστάσεων, όπως ακριβώς αυτές εκτελέστηκαν, που να περιλαμβάνουν λεπτομερή διαγράμματα διατάξεις και εκτελέσεις των εγκαταστάσεων. Ο ανάδοχος είναι υποχρεωμένος να πάρει και να εκτυπώσει με δαπάνες του φωτογραφίες κατά τις ενδιαφέρουσες φάσεις εκτέλεσης του έργου, σύμφωνα με τις υποδείξεις της υπηρεσίας και σύμφωνα με τα οριζόμενα στην Λ.7603/5.2.60 εγκύκλιο 20 του Υπ. Συγκοινωνιών και Δημοσίων Έργων.

Άρθρο 34^ο : Γενικοί Όροι .

Αντιπροσώπευση και προσωπικό αναδόχου - μέτρα ασφαλείας κλπ.

- 34.1. Ο αντίκλητος του αναδόχου, ορίζεται κατ εφαρμογή των διατάξεων του άρθρου 135 του Ν.4412/2016
- 34.2. Ο ανάδοχος υποχρεώνεται να διαθέσει για την κατασκευή του έργου έναν διπλωματούχο μηχανικό καθώς και τους αναγκαίους υπομηχανικούς και εργοδηγούς.
- 34.3. Επίσης ο ανάδοχος έχει την υποχρέωση, με μέριμνα και δαπάνη του, να παίρνει όλες τις προφυλάξεις και αναγκαία μέτρα και, σε ειδικές περιπτώσεις, να προφυλάσσει κατάλληλα τις γειτονικές ιδιοκτησίες, προκειμένου να αποφευχθούν οποιεσδήποτε σημαντικές οχλήσεις σ' αυτές. Η ανωτέρω υποχρέωση του Αναδόχου εκτείνεται σε όλες τις περιοχές όπου εκτελούνται εργασίες, όπως π.χ. τα εργοτάξια καθαυτά, τα άκρα του έργου, τα λατομεία, οι δανειοθάλαμοι, οι χώροι απόθεσης, οι δρόμοι που χρησιμοποιούνται από τρίτους κτλ.

Ο Ανάδοχος υποχρεούται να εξασφαλίσει μόνιμη, συνεχή και ελεύθερη προσπέλαση προς και από τις θέσεις κατασκευής του έργου κατά τη διάρκεια των κατασκευαστικών περιόδων. Για τις κυκλοφοριακές ρυθμίσεις απαγορεύεται η χρήση υποβαθμισμένων υλικών, όπως, π.χ. σιδηρά βαρέλια, κορδέλες, πρόχειρες πινακίδες, πρόχειροι μεταλλικοί οριοδείκτες, σκαλωσιές, κτλ, επιτρεπόμενων τούτων μόνο για εντελώς προσωρινής και ελαχίστης χρονικής διάρκειας επείγουσες τοπικές ρυθμίσεις.

Η εκπόνηση της μελέτης σήμανσης προσωρινών ρυθμίσεων της κυκλοφορίας θα γίνεται σύμφωνα με τα οριζόμενα στις ΟΜΟΕ – ΣΕΕΟ (Οδηγίες Μελετών Οδικών Έργων – Σήμανσης Εκτελουμένων Έργων σε Οδούς) της ΓΓΔΕ/ΥΠΕΧΩΔΕ .

Ο εξοπλισμός που θα χρησιμοποιηθεί θα είναι ο προβλεπόμενος από τις ΟΜΟΕ – ΣΕΕΟ. Ενδεικτικά και όχι περιοριστικά, αυτός περιλαμβάνει πληροφοριακές και ρυθμιστικές πινακίδες, αναλάμποντα σήματα, μάτια γάτας, αυτοκόλλητες ταινίες, πλαστικά βαρέλια και στηθαία ασφαλείας, κώνους σήμανσης κτλ. που λεπτομερώς θα καθορίζονται σε κάθε μελέτη αυτού του άρθρου.

Άρθρο 35^ο : Ισχύουσες διατάξεις για την εκτέλεση του έργου .

Για την δημοπράτηση του έργου, την εκτέλεση της σύμβασης και την κατασκευή του, ισχύουν οι διατάξεις :

- Του Ν. 4782/2021(ΦΕΚ 36 Α΄)» Εκσυγχρονισμός, απλοποίηση και αναμόρφωση του ρυθμιστικού πλαισίου των δημοσίων συμβάσεων, ειδικότερες ρυθμίσεις προμηθειών στους τομείς της άμυνας και της ασφάλειας και άλλες διατάξεις για την ανάπτυξη, τις υποδομές και την υγεία»
- Του Ν. 4412/2016 (ΦΕΚ Α΄ 147) «Δημόσιες Συμβάσεις Έργων, Προμηθειών και Υπηρεσιών (προσαρμογή στις Οδηγίες 2014/24/ΕΕ και 2014/25/ΕΕ)»

- Το Ν.4782/2021 (ΦΕΚ 36/Α'/09-03-2021), «Εκσυγχρονισμός, απλοποίηση και αναμόρφωση του ρυθμιστικού πλαισίου των δημοσίων συμβάσεων, ειδικότερες ρυθμίσεις προμηθειών στους τομείς της άμυνας και της ασφάλειας και άλλες διατάξεις για την ανάπτυξη, τις υποδομές και την υγεία».
- Των άρθρων 80-110 του Ν. 3669/2008 (ΦΕΚ Α' 116) «Κύρωση της Κωδικοποίησης της νομοθεσίας κατασκευής δημοσίων έργων» (ΚΔΕ)
- Του Ν.4278/2014 (ΦΕΚ Α' 157) και ειδικότερα το άρθρο 59 «Άρση περιορισμών συμμετοχής εργοληπτικών επιχειρήσεων σε δημόσια έργα».
- Του Ν.4250/2014 «Διοικητικές Απλουστεύσεις - Καταργήσεις, Συγχωνεύσεις Νομικών Προσώπων και Υπηρεσιών του Δημοσίου Τομέα - Τροποποίηση Διατάξεων του π.δ. 318/1992 (ΦΕΚ .Α' 161) και λοιπές ρυθμίσεις» (ΦΕΚ Α' 74) και ειδικότερα το άρθ. 1 αυτού.
- του Ν.4270/2014 (Α' 143) «Αρχές δημοσιονομικής διαχείρισης και εποπτείας (ενσωμάτωση της Οδηγίας 2011/85/ΕΕ) – δημόσιο λογιστικό και άλλες διατάξεις», όπως ισχύει
- Του Ν. 4129/13 (ΦΕΚ Α' 52): «Κύρωση του Κώδικα Νόμων για το Ελεγκτικό Συνέδριο».
- Του Ν.4013/2011 (ΦΕΚ Α' 204) «Σύσταση ενιαίας Ανεξάρτητης Αρχής Δημοσίων Συμβάσεων και Κεντρικού Ηλεκτρονικού Μητρώου Δημοσίων Συμβάσεων...»
- Του Ν.3861/2010 (ΦΕΚ Α' 112) «Ενίσχυση της διαφάνειας με την υποχρεωτική ανάρτηση νόμων και πράξεων των κυβερνητικών, διοικητικών και αυτοδιοικητικών οργάνων στο διαδίκτυο "Πρόγραμμα Διαύγεια" και άλλες διατάξεις»
- Του Ν. 3548/2007 (ΦΕΚ Α' 68) «Καταχώριση δημοσιεύσεων των φορέων του Δημοσίου στο νομαρχιακό και τοπικό Τύπο και άλλες διατάξεις» όπως τροποποιήθηκε με το Ν 4412/2016
- Οι διατάξεις του Ν. 2859/2000 (ΦΕΚ Α' 248) «Κύρωση Κώδικα Φόρου Προστιθέμενης Αξίας»

Ως προς τα αποφαινόμενα όργανα ισχύουν οι διατάξεις των :

- 1) Π.Δ. 171/1987 «Όργανα που αποφασίζουν και γνωμοδοτούν και ειδικές ρυθμίσεις σε θέματα έργων που εκτελούνται από Οργανισμούς Τοπικής Αυτοδιοίκησης (Ο.Τ.Α.) και άλλες σχετικές ρυθμίσεις» (Φ.Ε.Κ. 84Α'/2.06.1987) όπως εκάστοτε ισχύει (εκτός των καταργούμενων διατάξεων του σύμφωνα με το άρθρο 377 του Ν. 4412/2016),
- 2) Ν. 3463/2006 «Κύρωση του Κώδικα Δήμων και Κοινοτήτων» (Φ.Ε.Κ. 114Α'/8.06.2006), όπως εκάστοτε ισχύει σε συνδυασμό με τις διατάξεις του Ν 3852/2010 «Νέα Αρχιτεκτονική της Αυτοδιοίκησης και της Αποκεντρωμένης Διοίκησης - Πρόγραμμα Καλλικράτης» (ΦΕΚ 87Α/7-6-2010) όπως εκάστοτε ισχύουν (εκτός των καταργούμενων διατάξεων τους σύμφωνα με το άρθρο 377 του Ν. 4412/2016).

Οι σε εκτέλεση των ανωτέρω διατάξεων εκδοθείσες κανονιστικές πράξεις, καθώς και λοιπές διατάξεις που αναφέρονται ρητά ή απορρέουν από τα οριζόμενα στα συμβατικά τεύχη της παρούσας εργολαβίας και γενικότερα κάθε διάταξη (Νόμος, Π.Δ., Υ.Α.) και ερμηνευτική εγκύκλιος που διέπει την ανάθεση και εκτέλεση του έργου της παρούσας σύμβασης, έστω και αν δεν αναφέρονται ρητά παραπάνω.

ΜΕΣΣΗΝΗ /07/2022
Ο ΣΥΝΤΑΚΤΗΣ

ΤΖΑΝΟΣ ΠΡΟΚΟΠΙΟΣ
ΠΟΛΙΤΙΚΟΣ ΜΗΧΑΝΙΚΟΣ Τ.Ε.

ΜΕΣΣΗΝΗ /07/2022
ΘΕΩΡΗΘΗΚΕ
Η ΑΝΑΠΛΗΡΩΤΡΙΑ Δ/ΝΤΡΙΑ Τ.Υ.
ΔΗΜΟΥ ΜΕΣΣΗΝΗΣ

ΓΕΩΡΓΙΑ ΚΑΡΑΣΤΑΘΗ
ΠΟΛΙΤΙΚΟΣ ΜΗΧΑΝΙΚΟΣ

Σ.Α.Υ.

ΣΧΕΔΙΟ ΑΣΦΑΛΕΙΑΣ ΚΑΙ ΥΓΕΙΑΣ

ΙΣΧΥΟΥΣΕΣ ΔΙΑΤΑΞΕΙΣ :

N.4412/2016 (ΦΕΚ 147/08.08.16 ΤΕΥΧΟΣ Α') Δημόσιες Συμβάσεις Έργων,
Προμηθειών, Υπηρεσιών (Προσαρμογή Στις οδηγίες 2014/24/ΕΕ και 2014/25/ΕΕ).
Π.Δ. 305/96, Π.Δ. 17/96, Π.Δ. 105/95, Ν.4605/2019

ΠΕΡΙΕΧΟΜΕΝΑ

1. ΓΕΝΙΚΑ
 2. ΟΡΙΣΜΟΙ
 3. ΥΠΟΧΡΕΩΣΗ ΥΠΑΡΞΗΣ ΣΥΝΤΟΝΙΣΤΗ
 4. ΥΠΟΧΡΕΩΣΗ ΣΧΕΔΙΟΥ ΑΣΦΑΛΕΙΑΣ ΚΑΙ ΥΓΕΙΑΣ
 5. ΠΕΡΙΕΧΟΜΕΝΟ ΣΧΕΔΙΟΥ ΑΣΦΑΛΕΙΑΣ ΚΑΙ ΥΓΕΙΑΣ
 6. ΓΕΝΙΚΕΣ ΑΡΧΕΣ ΠΡΟΛΗΨΗΣ
 7. ΚΑΘΗΚΟΝΤΑ ΣΥΝΤΟΝΙΣΤΗ ΑΣΦΑΛΕΙΑΣ
 8. ΓΕΝΙΚΕΣ ΥΠΟΧΡΕΩΣΕΙΣ ΕΡΓΟΔΟΤΩΝ
 9. ΕΛΑΧΙΣΤΕΣ ΠΡΟΔΙΑΓΡΑΦΕΣ ΑΣΦΑΛΕΙΑΣ ΚΑΙ ΥΓΕΙΑΣ ΓΙΑ ΕΡΓΟΤΑΞΙΑ
-

1. ΓΕΝΙΚΑ

Το παρόν Σχέδιο Ασφάλειας και Υγείας (Σ.Α.Υ.) αποτελεί αναπόσπαστο τμήμα της τεχνικής μελέτης του έργου: «**ΒΕΛΤΙΩΣΗ ΟΔΙΚΗΣ ΑΣΦΑΛΕΙΑΣ ΑΣΤΙΚΩΝ ΚΑΙ ΠΕΡΙΑΣΤΙΚΩΝ ΟΔΩΝ ΔΗΜΟΥ ΜΕΣΣΗΝΗΣ**» και συντάχθηκε με βάση το Π.Δ. 305/96 (ΦΕΚ 212 Α): «Ελάχιστες προδιαγραφές ασφάλειας και υγείας που πρέπει να εφαρμόζονται στα προσωρινά ή κινητά εργοτάξια σε συμμόρφωση προς την οδηγία 92/57/ΕΟΚ».

Το παρόν (σχέδιο) καθορίζει τις ελάχιστες προδιαγραφές ασφάλειας και υγείας που πρέπει να εφαρμόζονται στα προσωρινά ή κινητά εργοτάξια.

Με τον όρο προσωρινό ή κινητό εργοτάξιο που στο εξής αποκαλείται "εργοτάξιο" νοείται : Κάθε εργοτάξιο όπου πραγματοποιούνται εργασίες οικοδομικές ή και πολιτικού μηχανικού και γενικά εκτελείται τεχνικό έργο. Τέτοιες είναι και αυτές που φαίνονται στον παρακάτω κατάλογο:

ΕΝΔΕΙΚΤΙΚΟΣ ΚΑΤΑΛΟΓΟΣ ΤΩΝ ΟΙΚΟΔΟΜΙΚΩΝ ΕΡΓΑΣΙΩΝ ΚΑΙ ΤΩΝ ΕΡΓΑΣΙΩΝ ΠΟΛΙΤΙΚΟΥ ΜΗΧΑΝΙΚΟΥ

1. Εκσκαφές
2. Χωματοургικές εργασίες.
3. Κατασκευές
4. Συναρμολόγηση και αποσυναρμολόγηση προκατασκευασμένων στοιχείων.
5. Διαμόρφωση ή εξοπλισμός
6. Μετατροπές
7. Ανακαινίσεις
8. Επισκευές
9. Διαλύσεις
10. Κατεδαφίσεις
11. Έκτακτη συντήρηση
12. Τακτική συντήρηση - εργασίες βαφής και καθαρισμού.
13. Εξυγίανση.

2. ΟΡΙΣΜΟΙ

- Για την εφαρμογή των όσων αναφέρονται στο παρών σχέδιο νοούνται ως:
- 2.1. **Κύριος του έργου:** Κάθε φυσικό ή νομικό πρόσωπο για λογαριασμό του οποίου πραγματοποιείται ένα έργο.
 - 2.2. **Ανάδοχος:** Κάθε φυσικό ή νομικό πρόσωπο στο οποίο έχει ανατεθεί η μελέτη ή και η εκτέλεση ή και η επίβλεψη της εκτέλεσης του έργου για λογαριασμό του κυρίου του έργου. Ο ορισμός του αναδόχου εξειδικεύεται για τις ανάγκες του παρόντος σχεδίου μεταξύ ενός ή περισσότερων παραγόντων του έργου κατά περίπτωση ως εξής:
 - α. Εργολάβος:** Πρόσωπο που συμβάλλεται με τον κύριο του έργου και αναλαμβάνει την εκτέλεση ολόκληρου του έργου ή τμήματος του, ανεξάρτητα από την ιδιότητα με την οποία φέρεται ασφαλισμένος σε ασφαλιστικό οργανισμό και προκειμένου για δημόσια έργα ο ανάδοχος όπως αυτός ορίζεται στο άρθρο 3 του Ν. 1418/84.
 - β. Υπερβολάβος:** Πρόσωπο που συμβάλλεται με εργολάβο και αναλαμβάνει την εκτέλεση ολόκληρου του έργου ή τμήματός του, ανεξάρτητα από την ιδιότητα με την οποία φέρεται ασφαλισμένος σε ασφαλιστικό οργανισμό. Ως υπερβολάβος θεωρείται επίσης και το πρόσωπο που συμβάλλεται με άλλον υπερβολάβο και αναλαμβάνει σύμφωνα με τα παραπάνω την εκτέλεση ολόκληρου του έργου ή τμήματος του.
 - 2.3. **Εργοδότης:** Κάθε φυσικό ή νομικό πρόσωπο το οποίο συνδέεται με σχέση εργασίας με τον εργαζόμενο και εν προκειμένω οι παράγοντες του έργου που αναφέρονται στα εδάφια (α) και (β) της προηγούμενης παραγράφου, μη αποκλεισμένου και του κυρίου του έργου όταν αυτός συνδέεται απευθείας με σχέση εργασίας με τον εργαζόμενο.
 - 2.4. **Εργαζόμενος:** Κάθε πρόσωπο που απασχολείται από έναν εργοδότη με οποιαδήποτε σχέση εργασίας, συμπεριλαμβανομένων των ασκούμενων και των μαθητευομένων.
 - 2.5. **Εκπρόσωπος των εργαζομένων:** Κάθε εκλεγμένο άτομο, με ειδική αρμοδιότητα σε θέματα προστασίας της ασφάλειας και της υγείας των εργαζομένων σύμφωνα με τα άρθρα 2 και 3 του Ν. 1568/85, το Π.Δ. 315/87 "Σύσταση ΕΥΑΕ σε εργοτάξια οικοδομών και εν γένει τεχνικών έργων", τα άρθρα 1,2,3 4 και 5 του Ν. 1767/88"Συμβούλια εργαζομένων και άλλες εργατικές διατάξεις- κύρωση της 135 διεθνούς Σύμβασης Εργασίας" (63/A) και τα άρθρα 2 (παρ. 4) και 3 του Π.Δ. 17/96 " Μέτρα για τη βελτίωση της ασφάλειας και της υγείας των εργαζομένων κατά την εργασία σε συμμόρφωση με τις οδηγίες 89/391/ΕΟΚ και 91/383/ΕΟΚ " (11/A)για να εκπροσωπή τους

- εργαζομένους, όσον αφορά τα ζητήματα προστασίας της ασφάλειας και της υγείας κατά την εργασία.
- 2.6 **Αυτοαπασχολούμενος:** Κάθε άτομο, εκτός εργοδοτών και εργαζομένων όπως αυτοί ορίζονται στο άρθρο 2 (παρ. 4 και 5) του Π.Δ. 17/96, το οποίο με την επαγγελματική του δραστηριότητα συμβάλει στην εκτέλεση του έργου.
- 2.7 **Συντονιστής για θέματα ασφάλειας και υγείας κατά την εκτέλεση του έργου:** Κάθε φυσικό ή νομικό πρόσωπο στο οποίο ο εργολάβος ολόκληρου του έργου και εάν δεν υπάρχει ο κύριος του έργου, αναθέτει τα καθήκοντα που προβλέπονται παρακάτω.

3. ΥΠΟΧΡΕΩΣΗ ΥΠΑΡΞΗΣ ΣΥΝΤΟΝΙΣΤΗ

Για εργοτάξιο όπου είναι παρόντα πολλά συνεργεία ορίζεται ένας ή περισσότεροι συντονιστές σε θέματα ασφαλείας και υγείας κατά την εκτέλεση της μελέτης αλλά και κατά την εκτέλεση του έργου.

4. ΥΠΟΧΡΕΩΣΗ ΕΚΠΟΝΗΣΗΣ ΣΧΕΔΙΟΥ ΑΣΦΑΛΕΙΑΣ & ΥΓΕΙΑΣ

Η υποχρέωση εκπόνησης σχεδίου ασφάλειας και υγείας υπάρχει:

- A. Σε κάθε περίπτωση που απαιτείται συντονιστής σε θέματα ασφαλείας και υγείας κατά την εκπόνηση της μελέτης του έργου.
- B. Όταν οι εργασίες που πρόκειται να εκτελεστούν ενέχουν ιδιαίτερους κινδύνους όπως αυτές απαριθμούνται στον παρακάτω ενδεικτικό κατάλογο.

ΕΝΔΕΙΚΤΙΚΟΣ ΚΑΤΑΛΟΓΟΣ ΤΩΝ ΕΡΓΑΣΙΩΝ ΠΟΥ ΕΝΕΧΟΥΝ ΕΙΔΙΚΟΥΣ ΚΙΝΔΥΝΟΥΣ ΓΙΑ ΤΗΝ ΑΣΦΑΛΕΙΑ ΚΑΙ ΤΗΝ ΥΓΕΙΑ ΤΩΝ ΕΡΓΑΖΟΜΕΝΩΝ

1. Εργασίες που εκθέτουν τους εργαζόμενους σε κινδύνους καταπλάκωσης, βύθισης σε άμμο / λάσπη ή πτώσης από ύψος, οι οποίοι επιδεινώνονται ιδιαίτερα από τη φύση της δραστηριότητας ή των μεθόδων που χρησιμοποιούνται ή από το περιβάλλον της θέσης εργασίας ή του έργου.
2. Εργασίες που εκθέτουν τους εργαζόμενους σε χημικές ή βιολογικές ουσίες οι οποίες παρουσιάζουν ιδιαίτερο κίνδυνο για την ασφάλεια και την υγεία των εργαζομένων ή για τις οποίες απαιτείται ιατρική παρακολούθηση των εργαζομένων σύμφωνα με τις κείμενες διατάξεις.
3. Εργασίες με ιονίζουσες ακτινοβολίες οι οποίες απαιτούν τον καθορισμό ελεγχόμενων ή επιτηρουμένων περιοχών όπως αυτές ορίζονται στο άρθρο 20 της ΚΥΑ Α2 σπ/1539/13-5-85 "Βασικοί κανόνες προστασίας του πληθυσμού και των εργαζομένων από τους κινδύνους που προκύπτουν από ιοντίζουσες ακτινοβολίες σε συμμόρφωση προς τις οδηγίες 80/836/ΕΥΡΑΤΟΜ της 15^{ης} Ιουλίου 1980 και 84/467/ΕΥΡΑΤΟΜ της 3ης Σεπτεμβρίου 1984" (280/Β).
4. Εργασίες κοντά σε ηλεκτρικούς αγωγούς υψηλής και μέσης τάσης.
5. Εργασίες σε μέρη όπου υπάρχει κίνδυνος πνιγμού.
6. Φρέατα, υπόγειες χωματουργικές εργασίες και σήραγγες.
7. Εργασίες καταδύσεων με αναπνευστική συσκευή.
8. Εργασίες με θάλαμο πεπιεσμένου αέρα.
9. Εργασίες που συνεπάγονται τη χρήση εκρηκτικών υλών.
10. Εργασίες συναρμολόγησης και αποσυναρμολόγησης βαρέων προκατασκευασμένων στοιχείων.

Γ. Όταν απαιτείται εκ των προτέρων γνωστοποίηση, όπως ορίζεται στο ΠΔ 305/96 (Άρθρο 3παρ. 12) όπου αναφέρονται :

«Προκειμένου για εργοτάξιο με προβλεπόμενη διάρκεια εργασιών που θα υπερβαίνει τις 30 εργάσιμες ημέρες και στο οποίο θα ασχολούνται ταυτόχρονα περισσότεροι από 20 εργαζόμενοι ή ο προβλεπόμενος όγκος εργασίας θα υπερβαίνει τα 500 ημερομίσθια ο εργολάβος ολόκληρου του έργου και όταν δεν υπάρχει ο κύριος του έργου πρέπει να διαβιβάζει στην αρμόδια επιθεώρηση εργασίας πριν από την έναρξη των εργασιών την εκ των προτέρων γνωστοποίηση που καταρτίζεται σύμφωνα με το παράρτημα ΙΙΙ του άρθρου 12 του παρόντος διατάγματος.»
δηλαδή :

ΠΑΡΑΡΤΗΜΑ ΙΙΙ
ΠΕΡΙΕΧΟΜΕΝΟ ΤΗΣ ΕΚ ΤΩΝ ΠΡΟΤΕΡΩΝ ΓΝΩΣΤΟΠΟΙΗΣΗΣ ΠΟΥ
ΑΝΑΦΕΡΕΤΑΙ ΣΤΟ ΑΡΘΡΟ 3 ΠΑΡΑΓΡΑΦΟΣ 12 ΤΟΥ Π.Δ. 305/96

-
1. Ημερομηνία διαβίβασης :
 2. Ακριβής διεύθυνση του εργοταξίου :
 3. Αριθμός αδείας (ή έγκρισης για τα δημόσια έργα που δεν απαιτείται άδεια) :
 4. Κύριος(οι) του έργου (όνομα(τα) και διεύθυνση (εις) :
 5. Είδος του έργου :
 6. Ανάδοχος (οι) {όνομα (τα) και διεύθυνση (εις)} :
 7. Συντονιστής (ες) σε θέματα ασφάλειας και υγείας κατά την εκπόνηση της μελέτης του έργου {όνομα (τα) και διεύθυνση (εις)} :
 8. Συντονιστής (ές) σε θέματα ασφάλειας και υγείας κατά την εκτέλεση του έργου {όνομα (τα) και διεύθυνση (εις)} :
 9. Προβλεπόμενη ημερομηνία έναρξης των εργασιών στο εργοτάξιο :
 10. Προβλεπόμενη διάρκεια του εργοταξίου :
 11. Προβλεπόμενος μέγιστος αριθμός εργαζομένων στο εργοτάξιο :
 12. Προβλεπόμενος αριθμός εργολάβων, υπεργολάβων και αυτοαπασχολουμένων στο εργοτάξιο :
 13. Στοιχεία των επιχειρήσεων που έχουν ήδη επιλεγεί :
-

5. ΠΕΡΙΕΧΟΜΕΝΟ ΣΧΕΔΙΟΥ ΑΣΦΑΛΕΙΑΣ ΚΑΙ ΥΓΕΙΑΣ

Στο παρόν σχέδιο ασφάλειας και υγείας περιγράφονται και διευκρινίζονται:

- α. Οι κανόνες που θα εφαρμόζονται στο εργοτάξιο, αφού ληφθούν υπόψη οι τυχόν δραστηριότητες εκμετάλλευσης που διεξάγονται στον τόπο του έργου.
- β. Ειδικά μέτρα για τις εργασίες που περιλαμβάνονται σε μία ή περισσότερες κατηγορίες του παραρτήματος ΙΙ του άρθρου 12 του Π.Δ.305/96.

5.1 Το σχέδιο ασφάλειας και υγείας πρέπει επίσης να περιλαμβάνει στοιχεία για:

- α. Την προσπέλαση στο εργοτάξιο και την ασφαλή πρόσβαση στις θέσεις εργασίας.
- β. Την ανάλυση πορείας κατασκευής σε φάσεις.
- γ. Την κυκλοφορία πεζών και οχημάτων εντός του εργοταξίου.
- δ. Την ανάλυση μεθόδων εργασίας κατά φάσεις.
- ε. Τον καθορισμό χώρων αποθήκευσης υλικών και τρόπου αποκομιδής αχρήστων.
- στ. Τις συνθήκες αποκομιδής επικίνδυνων υλικών.
- ζ. Τη διευθέτηση χώρων υγιεινής, εστίασης και Α' βοηθειών.
- η. Τη μελέτη κατασκευής ικριωμάτων όταν δεν περιγράφονται από τις ισχύουσες διατάξεις.

5.2 Ο φάκελος ασφάλειας και υγείας περιλαμβάνει:

- α. Το μητρώο του έργου, δηλαδή τα σχέδια και την τεχνική περιγραφή του έργου.
- β. Οδηγίες και χρήσιμα στοιχεία σε θέματα ασφάλειας και υγείας, τα οποία θα πρέπει να λαμβάνονται υπόψη κατά τις ενδεχόμενες μεταγενέστερες εργασίες καθ' όλη τη διάρκεια της ζωής του έργου, όπως εργασίες συντήρησης, μετατροπής, καθαρισμού κλπ. Ενδεικτικά οι οδηγίες και τα στοιχεία αυτά αναφέρονται στον ασφαλή τρόπο εκτέλεσης των διαφόρων εργασιών, στην αποφυγή κινδύνων από τα διάφορα δίκτυα (ύδρευσης, ηλεκτροδότησης, αερίων, ατμού κλπ.) στην πυρασφάλεια κλπ.

5.3 Το σχέδιο και ο φάκελος ασφάλειας και υγείας αναπροσαρμόζονται σε συνάρτηση με την εξέλιξη των εργασιών και τις ενδεχόμενες τροποποιήσεις που έχουν επέλθει. Ιδιαίτερη προσοχή πρέπει να δίνεται πριν την έναρξη των εργασιών στην αναπροσαρμογή του σχεδίου ασφάλειας και υγείας, ενώ μετά το πέρας των εργασιών στην αναπροσαρμογή του φακέλου ασφάλειας και υγείας, ώστε αυτός να περιέχει τα πραγματικά στοιχεία του έργου έτσι όπως αυτό κατασκευάστηκε.

Κατά την εκτέλεση του έργου το σχέδιο και ο φάκελος ασφάλειας και υγείας τηρούνται στο εργοτάξιο με ευθύνη του εργολάβου ολόκληρου του έργου και εάν δεν υπάρχει του κυρίου του έργου και είναι στη διάθεση των ελεγκτικών αρχών.

5.4 Μετά την αποπεράτωση του έργου ο φάκελος ασφάλειας και υγείας συνοδεύει το έργο καθ' όλη τη διάρκεια της ζωής του και φυλάσσεται με ευθύνη του κυρίου του έργου. Σε περίπτωση μεταβίβασης της κυριότητας ή διάσπασης κατόπιν πώλησης σε επί μέρους ιδιοκτήτες, ο νέος

ιδιοκτήτης, ή ο κάθε επί μέρους ιδιοκτήτης αντίστοιχα μεριμνά, ώστε να περιέρχεται στην διάθεση του ακριβές αντίγραφο του φακέλου ασφάλειας και υγείας.

6. ΓΕΝΙΚΕΣ ΑΡΧΕΣ ΠΡΟΛΗΨΗΣ

1. Ο εργοδότης οφείλει:

α) Να λαμβάνει όσον αφορά τις πρώτες βοήθειες, την πυρασφάλεια και την εκκένωση των χώρων από εργαζόμενους τα αναγκαία μέτρα τα οποία θα είναι προσαρμοσμένα στο μέγεθος και στη φύση των δραστηριοτήτων της επιχείρησης και θα λαμβάνουν υπόψη τα άλλα πρόσωπα που είναι παρόντα.

β) Να οργανώνει την κατάλληλη υποδομή και να εξασφαλίζει τις κατάλληλες διασυνδέσεις με αρμόδιες εξωτερικές υπηρεσίες προκειμένου να αντιμετωπισθούν άμεσα θέματα πρώτων βοηθειών, επείγουσας ιατρικής περίθαλψης, διάσωσης και πυρασφάλειας.

γ) Να ελέγχει τις εγκαταστάσεις και τα μέσα παροχής πρώτων βοηθειών τακτικά, όσον αφορά την πληρότητα και την ικανότητα χρησιμοποίησής τους.

2. Κατ' εφαρμογή της παραγράφου 1 του παρόντος άρθρου, ο εργοδότης πρέπει μεταξύ άλλων να ορίζει τους εργαζόμενους που είναι υπεύθυνοι για την εφαρμογή των μέτρων που αφορούν τις πρώτες βοήθειες, την πυρασφάλεια και την εκκένωση των χώρων από τους εργαζόμενους. Αυτοί οι εργαζόμενοι πρέπει να έχουν λάβει κατάλληλη επιμόρφωση να είναι επαρκείς σε αριθμό και να τίθεται στη διάθεσή τους το κατάλληλο υλικό, ανάλογα με το μέγεθος και τους ειδικούς κινδύνους της επιχείρησης και της εγκατάστασης.

3. Ο εργοδότης επίσης οφείλει:

α) Να συντηρεί τους τόπους εργασίας, τα μηχανολογικά μέσα και τον εξοπλισμό και να μεριμνά για την κατά το δυνατό άμεση αποκατάσταση των ελλείψεων, που έχουν σχέση με την υγιεινή και ασφάλεια των εργαζομένων. Αν από τις ελλείψεις αυτές προκαλείται άμεσος και σοβαρός κίνδυνος για την υγεία και ασφάλεια των εργαζομένων πρέπει να διακόπτεται αμέσως η εργασία στο σημείο που εμφανίζονται οι ελλείψεις, μέχρι την αποκατάστασή τους.

β) Να ενημερώνει το συντομότερο δυνατό τους εργαζόμενους που εκτίθενται ή ενδέχεται να εκτεθούν σε σοβαρό και άμεσο κίνδυνο, σχετικά με τα μέτρα που έχουν ληφθεί ή πρόκειται να ληφθούν.

γ) Να λαμβάνει μέτρα και να δίνει οδηγίες στους εργαζόμενους, ώστε να μπορούν σε περίπτωση σοβαρού, άμεσου και αναπόφευκτου κινδύνου να διακόπτουν την εργασία ή/και να εγκαταλείπουν αμέσως το χώρο εργασίας και να μεταβαίνουν σε ασφαλή χώρο.

δ) Να μη ζητά από τους εργαζόμενους, εκτός από εξαιρετικές περιπτώσεις δικαιολογούμενες από τις περιστάσεις, να αναλάβουν πάλι την εργασιακή δραστηριότητά τους, εφόσον εξακολουθεί να υφίσταται σοβαρός και άμεσος κίνδυνος.

4. Ο εργαζόμενος ο οποίος, σε περίπτωση σοβαρού άμεσου και αναπόφευκτου κινδύνου, απομακρύνεται από τη θέση εργασίας του ή/και από μια επικίνδυνη ζώνη δεν επιτρέπεται να υποστεί καμία δυσμενή επίπτωση και πρέπει να προστατεύεται από κάθε ζημιογόνο και αδικαιολόγητη συνέπεια σύμφωνα με την ισχύουσα νομοθεσία.

5. Ο εργοδότης εξασφαλίζει ώστε όλοι οι εργαζόμενοι να είναι σε θέση, σε περίπτωση σοβαρού και άμεσου κινδύνου για την ίδια τους την ασφάλεια ή για την ασφάλεια άλλων προσώπων και όπου υπάρχει αδυναμία να επικοινωνήσουν με τον αρμόδιο ιεραρχικά προϊστάμενο, να λαμβάνουν οι ίδιοι τα κατάλληλα μέτρα, λαμβάνοντας υπόψη τις γνώσεις τους και τα διαθέσιμα τεχνικά μέσα, ώστε να αποφευχθούν οι συνέπειες του κινδύνου αυτού.

Οι ενέργειές τους σε τέτοιες περιπτώσεις δεν θα συνεπάγονται δυσμενή μεταχείριση εκ μέρους του εργοδότη, εκτός εάν αποδειχθεί ότι δεν ενήργησαν σύμφωνα με ρητά δοθείσες οδηγίες ή επέδειξαν σοβαρή αμέλεια.

7. ΚΑΘΗΚΟΝΤΑ ΣΥΝΤΟΝΙΣΤΩΝ ΑΣΦΑΛΕΙΑΣ

Οι συντονιστές που ορίζονται για θέματα ασφάλειας και υγείας κατά την εκτέλεση του έργου:

α. Συντονίζουν την εφαρμογή των γενικών αρχών πρόληψης και ασφάλειας στις τεχνικές ή και οργανωτικές επιλογές, προκειμένου να προγραμματίζονται οι διάφορες εργασίες ή φάσεις εργασίας που διεξάγονται ταυτόχρονα ή διαδοχικά και στην πρόβλεψη της διάρκειας εκτέλεσης των διαφόρων αυτών εργασιών ή φάσεων εργασίας.

β. Συντονίζουν την εφαρμογή των σχετικών διατάξεων μεριμνώντας ώστε οι εργολάβοι και υπεργολάβοι και εάν αυτό είναι αναγκαίο για την προστασία των εργαζομένων, οι αυτοαπασχολούμενοι:

i) να εφαρμόζουν με συνέπεια τις αρχές που αναφέρονται στην προηγούμενη παράγραφο του παρόντος διατάγματος και

ii) όποτε απαιτείται, να εφαρμόζουν το σχέδιο ασφάλειας και υγείας

γ. Αναπροσαρμόζουν ή μεριμνούν ώστε να αναπροσαρμοστεί το σχέδιο και ο φάκελος ασφάλειας και υγείας.

- δ. Οργανώνουν μαζί με τον τεχνικό ασφάλειας (εάν απαιτείται) και το γιατρό εργασίας τη συνεργασία, μεταξύ των εργολάβων και υπεργολάβων, συμπεριλαμβανομένων και εκείνων που διαδέχονται ο ένας τον άλλον στο εργοτάξιο, και το συντονισμό των δραστηριοτήτων για την προστασία των εργαζομένων και την πρόληψη των ατυχημάτων και των επαγγελματικών ασθενειών, καθώς και την αμοιβαία ενημέρωση τους σύμφωνα με όσα προβλέπονται στο άρθρ. 7 (παρ. 9) του Π.Δ. 17/96, όταν πολλές επιχειρήσεις μοιράζονται τον ίδιο χώρο εργασίας, μεριμνώντας για τη συμμετοχή εφόσον υπάρχει ανάγκη των αυτοαπασχολουμένων.
- ε. Συντονίζουν την εποπτεία για την ορθή εφαρμογή των εργασιακών διαδικασιών.
- στ. Λαμβάνουν τα αναγκαία μέτρα ώστε να επιτρέπεται η είσοδος στο εργοτάξιο μόνο στα πρόσωπα που έχουν τη σχετική άδεια.
- ζ. Συνεργάζονται με τον τεχνικό ασφάλειας και το γιατρό εργασίας καθ' όλη τη διάρκεια απασχόλησης στο εργοτάξιο και ζητούν τη γνώμη τους κάθε φορά που κρίνουν απαραίτητο.

8. ΓΕΝΙΚΕΣ ΥΠΟΧΡΕΩΣΕΙΣ ΕΡΓΟΔΟΤΩΝ

1. Κατά την εκτέλεση του έργου, οι προβλεπόμενες από την παρ.6 γενικές αρχές πρόληψης, βάσει των οποίων οι εργοδότες στα πλαίσια των ευθυνών τους λαμβάνουν τα αναγκαία μέτρα για την προστασία της ασφάλειας και της υγείας των εργαζομένων συμπεριλαμβανομένων των δραστηριοτήτων πρόληψης των επαγγελματικών κινδύνων, ενημέρωσης και κατάρτισης καθώς και της δημιουργίας της απαραίτητης οργάνωσης και της παροχής των αναγκαίων μέσων, εφαρμόζονται κυρίως όσον αφορά:
- α. Τη διατήρηση του εργοταξίου σε ικανοποιητική κατάσταση από άποψη τάξης και υγιεινής.
- β. Την επιλογή της τοποθέτησης των θέσεων εργασίας, εν όψει των συνθηκών πρόσβασης στις θέσεις αυτές, καθώς και τον καθορισμό των οδών ή ζωνών μετακίνησης ή κυκλοφορίας.
- γ. Τις συνθήκες μεταφοράς των διαφόρων υλικών.
- δ. Την τακτική συντήρηση, τον έλεγχο πριν από την έναρξη της λειτουργίας και τον περιοδικό έλεγχο των εγκαταστάσεων και των μηχανικών διατάξεων, ώστε να αποφεύγονται οι ατέλειες που θα μπορούσαν να βλάψουν την ασφάλεια και την υγεία των εργαζομένων.
- ε. Την οριοθέτηση και τη διευθέτηση των ζωνών αποθήκευσης και εναπόθεσης των διαφόρων υλικών, ειδικότερα εφόσον πρόκειται για επικίνδυνα υλικά ή ουσίες.
- στ. Τις συνθήκες αποκομιδής των επικίνδυνων υλικών που χρησιμοποιήθηκαν.
- ζ. Την αποθήκευση και τη διάθεση ή την αποκομιδή των απορριμμάτων και των άχρηστων υλικών.
- η. Την αναπροσαρμογή, ανάλογα με την πορεία των εργασιών στο εργοτάξιο, της πραγματικής διάρκειας για τα διάφορα είδη ή στάδια εργασίας.
- θ. Τη συνεργασία μεταξύ των εργοδοτών και των αυτοαπασχολουμένων.
- ι. Τις αλληλεπιδράσεις με δραστηριότητες εκμετάλλευσης στο χώρο μέσα ή κοντά στον οποίο έχει εγκατασταθεί το εργοτάξιο.
2. Για να διαφυλάξουν την ασφάλεια και την υγεία στο εργοτάξιο, οι εργολάβοι και υπεργολάβοι:
- α. Λαμβάνουν μέτρα σύμφωνα με τις ελάχιστες προδιαγραφές που περιλαμβάνονται στο παράρτημα ΙV του άρθρου 12 του Π.Δ. 305/96 και αναφέρονται παρακάτω.
- β. Λαμβάνουν υπόψη τις υποδείξεις των συντονιστών για θέματα ασφάλειας και υγείας.
3. Ανάλογες υποχρεώσεις με αυτές των παραγράφων 1 και 2 της παρούσας παραγράφου υπό τις προϋποθέσεις του άρθρου 4 του Ν. 1396/83 έχει και ο κύριος του έργου.

9. ΕΛΑΧΙΣΤΕΣ ΠΡΟΔΙΑΓΡΑΦΕΣ ΑΣΦΑΛΕΙΑΣ ΚΑΙ ΥΓΕΙΑΣ ΓΙΑ ΤΑ ΕΡΓΟΤΑΞΙΑ

Σε μορφή παραρτήματος παραθέτονται οι ελάχιστες προδιαγραφές ασφάλειας και υγείας για τα εργοτάξια όπως προβλέπεται από το Π.Δ. 305/96

ΠΑΡΑΡΤΗΜΑ IV
ΕΛΑΧΙΣΤΕΣ ΠΡΟΔΙΑΓΡΑΦΕΣ ΑΣΦΑΛΕΙΑΣ ΚΑΙ ΥΓΕΙΑΣ ΓΙΑ ΤΑ ΕΡΓΟΤΑΞΙΑ

Προκαταρκτικές παρατηρήσεις.

Οι υποχρεώσεις που προβλέπονται στο παρόν παράρτημα εφαρμόζονται κάθε φορά που αυτό απαιτείται από τα χαρακτηριστικά του εργοταξίου ή της δραστηριότητας, από τις περιστάσεις ή από ενδεχόμενο κίνδυνο.

Για τους σκοπούς του παρόντος παραρτήματος, ο όρος "χώροι" καλύπτει, μεταξύ άλλων, και τα παραπήγματα.

ΜΕΡΟΣ Α
ΕΛΑΧΙΣΤΕΣ ΓΕΝΙΚΕΣ ΠΡΟΔΙΑΓΡΑΦΕΣ ΓΙΑ ΤΟΥΣ ΧΩΡΟΥΣ ΕΡΓΑΣΙΑΣ ΣΤΑ
ΕΡΓΟΤΑΞΙΑ.

1. Σταθερότητα, αντοχή και στερεότητα.

1.1. Τα υλικά, και γενικότερα οποιοδήποτε στοιχείο που θα μπορούσε κατά τις μετακινήσεις να θέσει σε κίνδυνο την ασφάλεια και την υγεία των εργαζομένων πρέπει να σταθεροποιείται με κατάλληλο και ασφαλή τρόπο.

1.2. Η πρόσβαση στις στέγες ή σε οποιαδήποτε άλλη επιφάνεια κατασκευασμένη από υλικά μη επαρκούς αντοχής επιτρέπεται μόνον εφόσον παρέχεται ο αναγκαίος εξοπλισμός ή τα κατάλληλα μέσα προκειμένου η εργασία να διεξαχθεί κατά τρόπο ασφαλή.

2. Εγκαταστάσεις διανομής ενέργειας.

2.1. Οι εγκαταστάσεις πρέπει να σχεδιάζονται, να κατασκευάζονται και να χρησιμοποιούνται ούτως ώστε να μην αποτελούν κίνδυνο πυρκαγιάς ή έκρηξης και να παρέχουν στους εργαζομένους την απαραίτητη προστασία κατά των κινδύνων ηλεκτροπληξίας από άμεση ή έμμεση επαφή.

2.2. Κατά το σχεδιασμό, την κατασκευή, την επιλογή του υλικού και των διατάξεων προστασίας θα πρέπει να λαμβάνονται υπόψη το είδος και η ισχύς της διανεμόμενης ενέργειας, η επίδραση εξωτερικών παραγόντων και η τεχνική ικανότητα των ατόμων που έχουν πρόσβαση σε τμήματα της εγκατάστασης.

3. Οδοί διαφυγής και έξοδοι κινδύνου.

3.1. Οι οδοί διαφυγής και οι έξοδοι κινδύνου πρέπει να παραμένουν ελεύθερες και να οδηγούν με το συντομότερο δυνατό τρόπο σε ασφαλή περιοχή.

3.2. Σε περίπτωση κινδύνου, όλες οι θέσεις εργασίας θα πρέπει να μπορούν να εκκενώνονται γρήγορα και υπό συνθήκες μέγιστης ασφάλειας για τους εργαζομένους.

3.3. Ο αριθμός, η κατανομή και οι διαστάσεις των οδών διαφυγής και εξόδων κινδύνου εξαρτώνται από τη χρήση, τον εξοπλισμό και τις διαστάσεις του εργοταξίου και των χώρων εργασίας, καθώς και από το μέγιστο αριθμό των ατόμων που μπορεί να βρίσκονται εκεί.

3.4. Οι ειδικές οδοί διαφυγής και έξοδοι κινδύνου πρέπει να επισημαίνονται σύμφωνα με το Π.Δ.105/95 "Ελάχιστες προδιαγραφές για την σήμανση ασφάλειας ή και υγείας στην εργασία σε συμμόρφωση με την οδηγία 92/58/ΕΟΚ" (67/A). Η σήμανση αυτή πρέπει να έχει την απαραίτητη αντοχή και να τοποθετείται σε κατάλληλα σημεία.

3.5. Οι οδοί διαφυγής, οι έξοδοι κινδύνου, όπως και οι διάδρομοι κυκλοφορίας και οι θύρες πρόσβασης σ' αυτούς, δεν πρέπει να φράσσονται από αντικείμενα, ώστε να μπορούν να χρησιμοποιηθούν ανεμπόδιστα ανά πάσα στιγμή.

3.6. Σε περίπτωση βλάβης του φωτισμού, οι οδοί διαφυγής και οι έξοδοι κινδύνου που χρειάζονται φωτισμό πρέπει να διαθέτουν εφεδρικό φωτισμό επαρκούς έντασης.

4. Πυρανίχνευση και πυρόσβεση.

4.1. Ανάλογα με τα χαρακτηριστικά του εργοταξίου και τις διαστάσεις και τη χρήση των χώρων, τον υπάρχοντα εξοπλισμό, τα φυσικά και χημικά χαρακτηριστικά των χρησιμοποιούμενων ουσιών και υλικών καθώς και το μέγιστο αριθμό των ατόμων που μπορούν να βρίσκονται εκεί, πρέπει να προβλέπεται επαρκής αριθμός κατάλληλων πυροσβεστικών μέσων και, εφόσον χρειάζεται, ανιχνευτές πυρκαγιάς και συστήματα συναγερμού.

4.2. Τα εν λόγω πυροσβεστικά μέσα, οι ανιχνευτές πυρκαγιάς και τα συστήματα συναγερμού πρέπει να ελέγχονται και να συντηρούνται τακτικά. Πρέπει να πραγματοποιούνται δοκιμές και ασκήσεις κατά τακτά χρονικά διαστήματα.

4.3. Τα μη αυτόματα (χειρωνακτικά) πυροσβεστικά μέσα πρέπει να είναι εύκολα προσιτά, εύχρηστα και να επισημαίνονται σύμφωνα με το Π.Δ. 105/95 "Ελάχιστες προδιαγραφές για την σήμανση ασφάλειας ή και υγείας στην εργασία σε συμμόρφωση με την οδηγία 92/58/ΕΟΚ" (67/A). Η σήμανση αυτή πρέπει να έχει την απαραίτητη αντοχή και να τοποθετείται σε κατάλληλα σημεία.

5. Αερισμός

5.1. Λαμβανομένων υπόψη των μεθόδων εργασίας και της σωματικής προσπάθειας την οποία καταβάλλουν οι εργαζόμενοι, πρέπει να προβλέπεται η παροχή καθαρού αέρα σε επαρκείς ποσότητες.

5.2. Εάν χρησιμοποιείται εγκατάσταση αερισμού, πρέπει να τηρείται σε κατάσταση καλής λειτουργίας και να μην εκθέτει τους εργαζομένους σε ρεύματα αέρα που βλάπτουν την υγεία.

5.3. Πρέπει να προβλέπεται σύστημα ελέγχου για την αναγγελία των βλαβών, εφόσον αυτό είναι απαραίτητο για την υγεία των εργαζομένων.

6. Έκθεση σε ειδικούς κινδύνους

6.1. Οι εργαζόμενοι δεν πρέπει να εκτίθενται σε ηχοστάθμες βλαβερές για την υγεία τους ούτε σε εξωτερικές βλαβερές επιδράσεις (π.χ. αέρια, ατμοί, σκόνης).

6.2. Εάν οι εργαζόμενοι είναι υποχρεωμένοι να εισέρχονται σε ζώνες όπου ο αέρας ενδέχεται να περιέχει τοξικές ή βλαβερές ουσίες, να έχει χαμηλή περιεκτικότητα σε οξυγόνο ή τέλος να είναι εύφλεκτος, ο αέρας εντός των ζωνών αυτών πρέπει να ελέγχεται και πρέπει να λαμβάνονται όλα τα αναγκαία μέτρα για την πρόληψη κάθε κινδύνου.

6.3. Οι εργαζόμενοι δεν πρέπει σε καμία περίπτωση να εκτίθενται σε επικίνδυνη ατμόσφαιρα κλειστού χώρου και πρέπει τουλάχιστον να παρακολουθούνται συνεχώς από έξω και να λαμβάνονται όλες οι απαραίτητες προφυλάξεις προκειμένου να μπορεί να τους παρασχεθεί αποτελεσματική και άμεση βοήθεια.

7. Θερμοκρασία

Η θερμοκρασία στους χώρους εργασίας πρέπει να ανταποκρίνεται στις ανάγκες του ανθρώπινου οργανισμού κατά το χρόνο εργασίας, λαμβάνοντας υπόψη τις εφαρμοζόμενες μεθόδους εργασίας, τη σωματική προσπάθεια που καταβάλλουν οι εργαζόμενοι και τις κλιματολογικές συνθήκες των εποχών του έτους.

8. Φυσικός και τεχνητός φωτισμός των θέσεων εργασίας, των χώρων και των οδών κυκλοφορίας στο εργοτάξιο.

8.1. Οι θέσεις εργασίας, οι χώροι και οι οδοί κυκλοφορίας πρέπει όσο είναι δυνατό να διαθέτουν επαρκή φυσικό φωτισμό και να φωτίζονται κατάλληλα και επαρκώς με τεχνητό φωτισμό κατά τη διάρκεια της νύχτας και όταν το φως της ημέρας δεν επαρκεί εφόσον είναι απαραίτητο, πρέπει να χρησιμοποιούνται φορητές πηγές φωτισμού με προστασία κατά των κραδασμών. Το χρώμα του τεχνητού φωτός δεν πρέπει να αλλοιώνει ή να επηρεάζει την οπτική αντίληψη των σημάτων ή των πινακίδων σήμανσης.

8.2. Οι εγκαταστάσεις φωτισμού των χώρων, των θέσεων εργασίας και των οδών κυκλοφορίας πρέπει να τοποθετούνται κατά τρόπο ώστε το είδος του προβλεπόμενου φωτισμού να μη δημιουργεί κίνδυνο εργατικού ατυχήματος.

8.3. Οι χώροι, οι θέσεις εργασίας και οι οδοί κυκλοφορίας στους οποίους οι εργαζόμενοι είναι ιδιαίτερα εκτεθειμένοι σε κινδύνους λόγω βλάβης του τεχνητού φωτισμού πρέπει να είναι εφοδιασμένοι με φωτισμό ασφαλείας επαρκούς έντασης.

9. Θύρες και πύλες

9.1. Οι συρόμενες θύρες πρέπει να διαθέτουν σύστημα ασφαλείας το οποίο να αποτρέπει τον εκτροχιασμό και την πτώση τους.

9.2. Οι θύρες και οι πύλες που ανοίγουν προς τα πάνω πρέπει να είναι εφοδιασμένες με σύστημα ασφαλείας, το οποίο να τις εμποδίζει να ξαναπέφτουν.

9.3. Οι θύρες και οι πύλες που βρίσκονται πάνω στις οδούς διάσωσης πρέπει να επισημαίνονται κατάλληλα.

9.4. Ακριβώς δίπλα από τις πύλες που προορίζονται, κυρίως για την προσπέλαση οχημάτων, και εφόσον η διάβαση για τους πεζούς δεν είναι ασφαλής, πρέπει να υπάρχουν θύρες για την κυκλοφορία των πεζών ευκρινώς επισημαινόμενες και μονίμως ελεύθερες.

9.5. Οι μηχανικές θύρες και πύλες πρέπει να λειτουργούν χωρίς κίνδυνο ατυχήματος για τους εργαζομένους και να έχουν, για περίπτωση κινδύνου, μηχανισμούς ακινητοποίησης εύκολα αναγνωρίσιμους και προσιτούς και να μπορούν, σε περίπτωση διακοπής της παροχής ενέργειας, να ανοίγουν με χειροκίνητο μηχανισμό, εκτός εάν ανοίγουν αυτόματα.

10. Οδοί κυκλοφορίας - Ζώνες κινδύνου.

10.1. Οι οδοί κυκλοφορίας, στις οποίες περιλαμβάνονται τα κλιμακοστάσια, οι σταθερές κλίμακες, οι αποβάθρες και οι ράμπες φόρτωσης, πρέπει να υπολογίζονται, να τοποθετούνται, να διευθετούνται και να κατασκευάζονται έτσι ώστε να μπορούν να χρησιμοποιούνται εύκολα, με πλήρη ασφάλεια και σύμφωνα με τον προορισμό τους, χωρίς οι εργαζόμενοι που απασχολούνται κοντά σε αυτές τις οδούς κυκλοφορίας να διατρέχουν οιονδήποτε κίνδυνο.

10.2. Ο υπολογισμός των διαστάσεων των οδών κυκλοφορίας προσώπων ή και εμπορευμάτων, περιλαμβανομένων και εκείνων όπου πραγματοποιούνται φορτώσεις και εκφορτώσεις, πρέπει να γίνεται με βάση το αναμενόμενο αριθμό χρηστών και το είδος της δραστηριότητας. Εφόσον δια των εν λόγω οδών κυκλοφορίας διέρχονται μεταφορικά μέσα, πρέπει να προβλέπεται επαρκής απόσταση ασφαλείας ή αποτελεσματικά μέσα προστασίας για τους άλλους χρήστες. Οι οδοί αυτοί πρέπει να επισημαίνονται ευκρινώς, να ελέγχονται τακτικά και να συντηρούνται.

10.3. Οι οδοί κυκλοφορίας οχημάτων πρέπει να βρίσκονται σε επαρκή απόσταση από θύρες, πύλες, διαβάσεις πεζών, διαδρόμους και κλιμακοστάσια.

10.4. Εφόσον στο εργοτάξιο υπάρχουν ζώνες περιορισμένης πρόσβασης, οι ζώνες αυτές θα πρέπει να είναι εφοδιασμένες με συστήματα που εμποδίζουν την είσοδο μη εξουσιοδοτημένων εργαζομένων.

10.5. Πρέπει να λαμβάνονται τα κατάλληλα μέτρα για την προστασία των εργαζομένων στους οποίους επιτρέπεται η είσοδος στις επικίνδυνες ζώνες. Οι επικίνδυνες ζώνες πρέπει να επισημαίνονται ευκρινώς.

11. Αποβάθρες και ράμπες φόρτωσης

11.1. Οι αποβάθρες και οι ράμπες φόρτωσης εκφόρτωσης πρέπει να ανταποκρίνονται στις διαστάσεις του μεταφερομένου φορτίου.

11.2. Οι αποβάθρες φόρτωσης - εκφόρτωσης πρέπει να διαθέτουν μια τουλάχιστον έξοδο.

11.3. Οι ράμπες φόρτωσης - εκφόρτωσης πρέπει να προσφέρουν ασφάλεια στους εργαζόμενους κατά της πτώσης.

12. Χώρος για την ελευθερία κινήσεων στη θέση εργασίας. Η επιφάνεια της θέσης εργασίας πρέπει να υπολογίζεται κατά τρόπο ώστε το προσωπικό να διαθέτει επαρκή ελευθερία για τις δραστηριότητες του, λαμβάνοντας υπόψη κάθε παρόντα απαραίτητο εξοπλισμό ή υλικό.

13. Πρώτες βοήθειες

13.1. Ο εργοδότης οφείλει να εξασφαλίσει την καθ' οιανδήποτε στιγμή παροχή πρώτων βοηθειών περιλαμβανομένου και του ειδικά εκπαιδευμένου προσωπικού.

13.2. Πρέπει να λαμβάνονται μέτρα για τη μεταφορά των εργαζομένων που υφίστανται ατύχημα ή παρουσιάζουν αιφνίδια αδιαθεσία προκειμένου να τους παρασχεθεί ιατρική βοήθεια.

13.3. Σε περίπτωση που είναι απαραίτητο λόγω του μεγέθους του εργοταξίου ή του είδους των δραστηριοτήτων, πρέπει να προβλέπονται ένας ή περισσότεροι χώροι πρώτων βοηθειών.

13.4. Οι χώροι πρώτων βοηθειών πρέπει να είναι κατάλληλα εξοπλισμένοι με τις απαραίτητες εγκαταστάσεις και υλικά πρώτων βοηθειών, να είναι εύκολα προσπελάσιμοι με φορεία και να φέρουν σήμανση σύμφωνα με το Π.Δ. 105/95 "Ελάχιστες προδιαγραφές για την σήμανση ασφάλειας ή και υγείας στην εργασία σε συμμόρφωση με την οδηγία 92/58/ΕΟΚ" (67/A).

13.5. Υλικό πρώτων βοηθειών πρέπει να υπάρχει σε όλα τα μέρη που είναι απαραίτητο λόγω των συνθηκών εργασίας. Το υλικό αυτό πρέπει να φέρει κατάλληλη σήμανση και να είναι ευπρόσιτο.

13.6. Η διεύθυνση και ο αριθμός τηλεφώνου της τοπικής υπηρεσίας παροχής πρώτων βοηθειών πρέπει να επισημαίνεται ευκρινώς.

14. Χώροι υγιεινής και υγειονομικός εξοπλισμός.

14.1. Αποδυτήρια και ιματιοφυλάκια

14.1.1. Στη διάθεση των εργαζομένων πρέπει να τίθενται κατάλληλα αποδυτήρια, εφόσον είναι υποχρεωμένοι να φορούν ειδικά ρούχα εργασίας και δεν μπορεί για λόγους υγείας ή ευπρέπειας, να τους ζητηθεί να αλλάζουν σε άλλο χώρο. Τα αποδυτήρια αυτά πρέπει να είναι ευπρόσιτα, να έχουν επαρκή χωρητικότητα και να είναι εξοπλισμένα με καθίσματα.

14.1.2. Τα αποδυτήρια πρέπει να έχουν επαρκείς διαστάσεις και να διαθέτουν εξοπλισμό ο οποίος να επιτρέπει σε κάθε εργαζόμενο να στεγνώνει, εφόσον είναι απαραίτητο, τα ρούχα εργασίας του και τα προσωπικά του ρούχα και αντικείμενα, και να τα κλειδώνει. Εάν οι συνθήκες εργασίας το απαιτούν (π.χ. επικίνδυνες ουσίες, υγρασία, ρύποι) τα ρούχα εργασίας πρέπει να μπορούν να φυλάσσονται ξεχωριστά από τα προσωπικά ρούχα και αντικείμενα.

14.1.3. Στη διάθεση των εργαζομένων πρέπει να τίθενται ξεχωριστά αποδυτήρια για άνδρες και γυναίκες.

14.1.4. Εφόσον δεν απαιτούνται αποδυτήρια, κατά την έννοια της παρ. 14.1.1., κάθε εργαζόμενος πρέπει να έχει στη διάθεση του ένα χώρο που να μπορεί να κλειδώνει τα ρούχα του και τα προσωπικά του αντικείμενα.

14.2. Ντους (καταιωνιστήρες) και νιπτήρες

14.2.1. Εφόσον επιβάλλεται από το είδος εργασίας ή για λόγους υγιεινής, οι εργαζόμενοι πρέπει να έχουν στη διάθεση τους τα κατάλληλα ντους σε επαρκή αριθμό.

14.2.2. Πρέπει να προβλέπονται χωριστές αίθουσες ντους, για άνδρες και γυναίκες.

14.2.3. Οι αίθουσες ντους πρέπει να έχουν επαρκείς διαστάσεις προκειμένου ο κάθε εργαζόμενος να μπορεί να τις χρησιμοποιεί άνετα και υπό τις κατάλληλες συνθήκες υγιεινής.

14.2.4. Τα ντους πρέπει να έχουν ζεστό και κρύο τρεχούμενο νερό.

14.2.5. Εφόσον δεν απαιτούνται αίθουσες ντους, κατά την έννοια της παρ. 14.2.1. πρέπει να υπάρχει επαρκής αριθμός κατάλληλων νιπτήρων με τρεχούμενο νερό (εφόσον είναι απαραίτητο, ζεστό) κοντά στις θέσεις εργασίας και τα αποδυτήρια. Πρέπει να προβλέπονται χωριστοί νιπτήρες, για άνδρες και γυναίκες εφόσον αυτό είναι απαραίτητο για λόγους ευπρέπειας.

14.2.6. Εάν οι αίθουσες ντους ή νιπτήρων και τα αποδυτήρια είναι χωριστά θα πρέπει να επικοινωνούν με ευκολία μεταξύ τους.

14.3. Αποχωρητήρια και νιπτήρες. Οι εργαζόμενοι πρέπει να έχουν στη διάθεσή τους ειδικούς χώρους με επαρκή αριθμό αποχωρητηρίων και νιπτήρων, σύμφωνα με την υγειονομική διάταξη Γ1/9900/27.11.74 "Περί υποχρεωτικής κατασκευής αποχωρητηρίων" (1266/B) που τροποποιήθηκε με τις αποφάσεις Γ1/2400/26.3.75 (371/B) και Αιβ/2055/4.3.80 (338/B) και οι οποίοι πρέπει να βρίσκονται κοντά στη θέση εργασίας, στους χώρους ανάπαυσης, στα αποδυτήρια και στους χώρους ντους ή νιπτήρων.

15. Χώροι ανάπαυσης και καταλύματα

15.1. Οι εργαζόμενοι πρέπει να έχουν στη διάθεση τους ευπρόσπιτους χώρους ανάπαυσης ή και καταλύματα σύμφωνα με την ισχύουσα νομοθεσία.

15.2. Οι χώροι ανάπαυσης ή/και τα καταλύματα πρέπει να έχουν επαρκείς διαστάσεις και να διαθέτουν τραπέζια και καθίσματα με ράχη σε αριθμό που να αντιστοιχεί στον αριθμό των εργαζομένων.

15.3. Αν δεν υπάρχουν τέτοιοι χώροι, πρέπει να τίθενται στη διάθεση του προσωπικού άλλοι χώροι για παραμονή κατά τη διάρκεια των διαλειμμάτων.

15.4. Στην περίπτωση των μονίμων καταλυμάτων, και εφόσον δεν χρησιμοποιούνται σε έκτακτες μόνον περιστάσεις, αυτά πρέπει να περιλαμβάνουν επαρκείς χώρους υγιεινής και υγειονομικό εξοπλισμό, εντευκτήριο και αναπαυτήριο. Πρέπει επίσης να είναι εφοδιασμένοι με κρεβάτια, ερμάρια τραπέζια και καθίσματα με ράχη ανάλογα με τον αριθμό των εργαζομένων και να ανταποκρίνονται, ενδεχομένως, στην παρουσία εργαζομένων και των δύο φύλων.

15.5. Στους χώρους ανάπαυσης και στα καταλύματα πρέπει να προβλέπονται κατάλληλα μέτρα για την προστασία των μη καπνιστών από την όχληση του καπνού.

16. Έγκυες και γαλουχούσες μητέρες

Οι έγκυες και οι γαλουχούσες μητέρες πρέπει να έχουν τη δυνατότητα να κατακλίνονται προς ανάπαυση σε κατάλληλες συνθήκες.

17. Εργαζόμενοι με ειδικές ανάγκες

Οι χώροι εργασίας πρέπει να είναι διαρρυθμισμένοι έτσι ώστε να λαμβάνονται υπόψη, κατά περίπτωση, οι απαιτήσεις των εργαζομένων με ειδικές ανάγκες. Η διάταξη αυτή εφαρμόζεται, ιδίως, για τις θύρες, τις οδούς επικοινωνίας, τα κλιμακοστάσια, τα ντους, τους νιπτήρες, τα αποχωρητήρια και τις θέσεις εργασίας τις οποίες χρησιμοποιούν ή στις οποίες απασχολούνται άμεσα εργαζόμενοι με ειδικές ανάγκες.

18. Διάφορες διατάξεις

18.1. Ο περιβάλλον χώρος και η περίμετρος του εργοταξίου πρέπει να έχουν ευκρινή και εμφανή σήμανση και περίφραξη, ώστε να είναι ευκρινώς ορατοί και αναγνωρίσιμοι.

18.2. Στη διάθεση των εργαζομένων στο εργοτάξιο πρέπει να τίθεται πόσιμο νερό και, ενδεχομένως ένα άλλο κατάλληλο μη αλκοολούχο ποτό σε επαρκή ποσότητα, τόσο στους χώρους εργασίας, όσο και κοντά στις θέσεις εργασίας τους.

18.3. Στους εργαζομένους πρέπει να παρέχονται ευκολίες για να λαμβάνουν τα γεύματα τους κάτω από ικανοποιητικές συνθήκες και, ενδεχομένως, ευκολίες για να παρασκευάζουν τα γεύματα τους κάτω από ικανοποιητικές συνθήκες.

ΜΕΡΟΣ Β

ΕΛΑΧΙΣΤΕΣ ΕΙΔΙΚΕΣ ΠΡΟΔΙΑΓΡΑΦΕΣ ΓΙΑ ΤΙΣ ΘΕΣΕΙΣ ΕΡΓΑΣΙΑΣ ΣΤΑ ΕΡΓΟΤΑΞΙΑ

Προκαταρκτική παρατήρηση

Η κατάταξη των ελαχίστων προδιαγραφών σε δύο τμήματα, όπως παρουσιάζονται παρακάτω, δεν πρέπει να θεωρηθεί ως επιτακτική όταν ειδικές περιστάσεις το απαιτούν.

Τμήμα Ι

Θέσεις εργασίας στα εργοτάξια εντός των εγκαταστάσεων.

1. Σταθερότητα, αντοχή και στερεότητα.

Οι κατασκευές πρέπει να έχουν την απαιτούμενη δομή και σταθερότητα ανάλογα με τις διάφορες χρήσεις τους.

2. Θύρες κινδύνου.

2.1. Οι θύρες κινδύνου πρέπει να ανοίγουν προς τα έξω.

2.2. Οι θύρες κινδύνου δεν πρέπει να είναι κλειστές, κατά τρόπο που να μην μπορεί να τις ανοίξει οιοδήποτε, εύκολα και αμέσως, σε περίπτωση ανάγκης.

2.3. Απαγορεύεται η χρήση συρόμενων και περιστρεφόμενων θυρών ως θυρών κινδύνου.

3. Εξαερισμός

3.1. Εάν χρησιμοποιούνται εγκαταστάσεις κλιματισμού ή μηχανικού εξαερισμού πρέπει να λειτουργούν κατά τρόπο ώστε να αποφεύγεται η έκθεση των εργαζομένων σε ενοχλητικά ρεύματα αέρος.

3.2. Αποθέσεις και ρύποι που ενδέχεται να ενέχουν άμεσο κίνδυνο για την υγεία των εργαζομένων, λόγω μόλυνσης του εισπνεομένου αέρα, πρέπει να καθαρίζονται ταχέως.

4. Θερμοκρασία

4.1. Η θερμοκρασία των χώρων ανάπαυσης, των χώρων διαμονής του προσωπικού επιφυλακής, των εγκαταστάσεων υγιεινής, των κυλικείων καθώς και των χώρων παροχής πρώτων βοηθειών, πρέπει να ανταποκρίνεται στον ειδικό προσορισμό των χώρων αυτών.

4.2. Τα παράθυρα, οι φεγγίτες και τα υαλωτά τοιχώματα δεν πρέπει να επιτρέπουν τον υπερβολικό ηλιασμό, λαμβανομένων υπόψη του είδους της εργασίας και της χρήσης του χώρου.

5. Φυσικός και τεχνητός φωτισμός

Οι χώροι εργασίας, πρέπει, στο μέτρο του δυνατού, να διαθέτουν επαρκή φυσικό φωτισμό και διατάξεις που να επιτρέπουν τον κατάλληλο τεχνητό φωτισμό για την ασφάλεια και την προστασία της υγείας των εργαζομένων.

6. Δάπεδα, τοίχοι και οροφές των χώρων

6.1. Τα δάπεδα των χώρων πρέπει να μην παρουσιάζουν ανωμαλίες, τρύπες ή επικίνδυνα κεκλιμένα επίπεδα και να είναι σταθερά, στερεά και αντιολισθητικά.

6.2. Οι επιφάνειες των δαπέδων, των τοίχων και των οροφών στους χώρους εργασίας πρέπει να μπορούν να υφίστανται συνήθη και σε βάθος καθαρισμό προκειμένου να επιτυγχάνονται κατάλληλες συνθήκες υγιεινής.

6.3. Τα διαφανή ή διαφώτιστα τοιχώματα, και ιδιαίτερα τα εντελώς υαλωτά τοιχώματα, εφόσον βρίσκονται μέσα σε χώρους ή κοντά σε θέσεις εργασίας και σε οδούς κυκλοφορίας, πρέπει να επισημαίνονται ευκρινώς και να είναι κατασκευασμένα από υλικά ασφαλείας ή να χωρίζονται από τις εν λόγω θέσεις εργασίας και τους διαδρόμους κυκλοφορίας ούτως ώστε οι εργαζόμενοι να μην έρχονται σε επαφή με τα τοιχώματα αυτά, ούτε να τραυματίζονται από τυχόν θραύσματα τους.

7. Παράθυρα και φεγγίτες

7.1. Οι εργαζόμενοι πρέπει να μπορούν ασφαλώς να ανοίγουν, να κλείνουν, να ρυθμίζουν και να στερεώνουν τα παράθυρα, τους φεγγίτες και τα συστήματα αερισμού.

7.2. Όταν τα εν λόγω παράθυρα, ανοίγματα και συστήματα είναι ανοιχτά, η θέση τους πρέπει να είναι τέτοια ώστε να μην αποτελούν κίνδυνο για τους εργαζόμενους.

7.3. Τα παράθυρα και οι φεγγίτες πρέπει να είναι σχεδιασμένα κατά τρόπο εναρμονιζόμενο με τον εξοπλισμό ή εφοδιασμένα με κατάλληλα συστήματα έτσι ώστε να καθαρίζονται χωρίς κινδύνους για το προσωπικό καθαρισμού και για τους παρόντες εργαζόμενους.

8. Θύρες και πύλες

8.1. Η θέση, ο αριθμός, τα υλικά κατασκευής και οι διαστάσεις των θυρών και των πυλών καθορίζονται με βάση τη φύση και τη χρήση των χώρων.

8.2. Στις διαφανείς θύρες πρέπει να τοποθετείται επισήμανση, στο ύψος των ματιών.

8.3. Οι θύρες και πύλες που ανοίγουν και προς τις δυο κατευθύνσεις πρέπει να είναι διαφανείς ή να έχουν διαφανή φατνώματα.

8.4. Εφόσον οι διαφανείς ή διαφώτιστες επιφάνειες των θυρών και πυλών δεν είναι κατασκευασμένες από υλικά ασφαλείας και υπάρχει κίνδυνος τραυματισμού των εργαζομένων από τυχόν θραύσματα τους, οι επιφάνειες αυτές πρέπει να προστατεύονται από χτυπήματα που μπορούν να προκαλέσουν τη θραύση τους.

9. Οδοί κυκλοφορίας

Εφόσον η χρήση και ο εξοπλισμός των χώρων το απαιτούν, για την εξασφάλιση της προστασίας των εργαζομένων, πρέπει να υποδεικνύεται σαφώς η χάραξη των οδών κυκλοφορίας.

10. Ειδικά μέτρα για τις κυλιόμενες σκάλες και τους κυλιόμενους διαδρόμους.

Οι κυλιόμενες σκάλες και οι κυλιόμενοι διάδρομοι πρέπει να λειτουργούν ασφαλώς, να διαθέτουν τα απαραίτητα συστήματα ασφαλείας και να είναι εξοπλισμένα με συστήματα επείγουσας ακινητοποίησης, τα οποία να αναγνωρίζονται εύκολα και να είναι ευπρόσιτα.

11. Διαστάσεις και όγκος αέρα των χώρων

Οι χώροι εργασίας πρέπει να έχουν επιφάνεια και ύψος που να επιτρέπουν στους εργαζόμενους να εκτελούν την εργασία τους χωρίς κίνδυνο για την ασφάλεια, την υγεία ή την ευεξία τους.

Τμήμα II

Θέσεις εργασίας σε εργοτάξια εκτός των εγκαταστάσεων

1. Σταθερότητα, αντοχή και στερεότητα

1.1. Οι κινητές ή σταθερές θέσεις εργασίας που βρίσκονται σε ύψος ή σε βάθος πρέπει να είναι στερεές και σταθερές ανάλογα με:

- α. Τον αριθμό των εργαζομένων που βρίσκονται σε αυτές
 - β. Τα ανώτατα φορτία που ενδέχεται να φέρουν και την κατανομή τους.
 - γ. Τις εξωτερικές επιδράσεις που είναι δυνατόν να υποστούν.
- 1.2. Αν τα υποστηρίγματα και τα υπόλοιπα στοιχεία των θέσεων αυτών δεν διαθέτουν εγγενή ευστάθεια, πρέπει να εξασφαλίζεται η ευστάθεια τους με κατάλληλα και ασφαλή μέσα στερέωσης, ώστε να αποφεύγεται οποιαδήποτε άκαιρη ή ακούσια μετακίνηση του συνόλου ή τμημάτων των εν λόγω θέσεων εργασίας.
- 1.3. Η σταθερότητα και η στερεότητα των θέσεων εργασίας πρέπει να ελέγχονται κατάλληλα, ιδίως μετά από ενδεχόμενη αλλαγή του ύψους ή του βάθους των θέσεων αυτών.

2. Εγκαταστάσεις διανομής ενέργειας.

- 2.1. Οι εγκαταστάσεις διανομής ενέργειας του εργοταξίου, ιδίως οι εγκαταστάσεις που υπόκεινται σε εξωτερικές επιδράσεις, πρέπει να ελέγχονται και να συντηρούνται τακτικά.
- 2.2. Οι προϋπάρχουσες της έναρξης λειτουργίας του εργοταξίου εγκαταστάσεις πρέπει να εντοπίζονται, να ελέγχονται και να επισημαίνονται ευκρινώς.
- 2.3. Εφόσον υπάρχουν εναέριοι ηλεκτροφόροι αγωγοί, πρέπει να εκτρέπονται έξω από το εργοτάξιο είτε να τίθενται εκτός τάσης. Εάν αυτό δεν είναι δυνατόν, πρέπει να τοποθετούνται φράγματα ή προειδοποιητικά σήματα προκειμένου τα οχήματα και οι εγκαταστάσεις να παραμένουν σε απόσταση. Σε περίπτωση που οχήματα του εργοταξίου οφείλουν να περάσουν κάτω από τους αγωγούς αυτούς, πρέπει να γίνονται οι κατάλληλες προειδοποιήσεις και να λαμβάνεται η κατάλληλη εναέρια προστασία.
- 2.4. Τα μέτρα της προηγούμενης παρ. 2.3. λαμβάνονται σύμφωνα με τις διαδικασίες που προβλέπονται από την ισχύουσα νομοθεσία.

3. Ατμοσφαιρικές επιδράσεις

Οι εργαζόμενοι πρέπει να προφυλάσσονται από τις ατμοσφαιρικές επιδράσεις που μπορούν να βλάψουν την ασφάλεια και την υγεία τους.

4. Πτώσεις αντικειμένων

- 4.1. Οι εργαζόμενοι πρέπει να προφυλάσσονται, εφόσον είναι τεχνικά εφικτό, από τις πτώσεις αντικειμένων με μέσα συλλογικής προστασίας.
- 4.2. Τα υλικά και ο εξοπλισμός πρέπει να φυλάσσονται ή να στοιβάζονται κατά τρόπο ώστε να αποφεύγεται η κατάρρευση ή ανατροπή τους.
- 4.3. Εφόσον είναι αναγκαίο, πρέπει να προβλέπονται στεγαζόμενοι διάδρομοι στο εργοτάξιο ή να καθίσταται αδύνατη η πρόσβαση στις επικίνδυνες ζώνες.

5. Πτώσεις από ύψος

- 5.1. Οι πτώσεις από ύψος πρέπει να προλαμβάνονται, ιδίως μέσω στερεών κιγκλιδωμάτων με επαρκές ύψος που θα διαθέτουν τουλάχιστον ένα εμπόδιο στη στάθμη του δαπέδου, ένα χειρολισθήρα και ενδιάμεσο οριζόντιο στοιχείο, ή άλλο ισοδύναμο μέσο, σύμφωνα με την ισχύουσα νομοθεσία.
- 5.2. Οι εργασίες σε ύψος μπορούν να πραγματοποιούνται μόνο με τη βοήθεια του κατάλληλου εξοπλισμού ή με μηχανισμούς συλλογικής προστασίας όπως κιγκλιδώματα, εξέδρες ή δίχτυα προστασίας. Σε περίπτωση που η χρήση αυτών των μέσων δεν είναι δυνατή λόγω της φύσης των εργασιών, πρέπει να προβλέπονται τα κατάλληλα μέσα πρόσβασης και να χρησιμοποιούνται ζώνες ασφαλείας ή άλλες μέθοδοι ασφάλειας με αγκύρωση, με τις προϋποθέσεις της κείμενης νομοθεσίας.

6. Ικριώματα και κλίμακες

- 6.1. Τα ικριώματα πρέπει να σχεδιάζονται, να κατασκευάζονται και να συντηρούνται έτσι ώστε να μην μπορούν να καταρρεύσουν ή να μετατοπισθούν τυχαία.
- 6.2. Τα δάπεδα εργασίας και τα στοιχεία πρόσβασης των ικριωμάτων πρέπει να έχουν τέτοια κατασκευή, διαστάσεις και προστατευτικά μέτρα και να χρησιμοποιούνται με τέτοιο τρόπο ώστε να αποφεύγεται η πτώση προσώπων ή η έκθεση τους σε πτώσεις αντικειμένων.
- 6.3. Τα ικριώματα πρέπει να επιθεωρούνται από τον επιβλέποντα μηχανικό στις παρακάτω περιπτώσεις:
- α. Πριν από την έναρξη της χρήσης τους
 - β. Στη συνέχεια, κατά τακτά χρονικά διαστήματα
 - γ. Μετά από κάθε μετατροπή, περίοδο αχρηστίας, κακοκαιρία ή σεισμικές δονήσεις ή μετά από οποιοδήποτε περιστασίες που μπορούν να επηρεάσουν την αντοχή ή τη σταθερότητα τους.
- 6.4. Οι κλίμακες πρέπει να έχουν επαρκή αντοχή και να συντηρούνται σωστά. Πρέπει επίσης να χρησιμοποιούνται σωστά, στα κατάλληλα σημεία και σύμφωνα με τη χρήση για την οποία προορίζονται.
- 6.5. Θα πρέπει να λαμβάνεται πρόνοια ώστε να αποφεύγονται ακούσιες μετατοπίσεις των κινητών ικριωμάτων.

7. Συσσκευές ανύψωσης.

7.1. Κάθε συσκευή ή εξάρτημα ανύψωσης, συμπεριλαμβανομένων και των συστατικών στοιχείων τους, των συνδέσμων, των αγκυρώσεων και των στηριγμάτων τους, πρέπει:

- α. Να σχεδιάζονται και να κατασκευάζονται σωστά και να έχουν την απαραίτητη αντοχή για την χρήση που προορίζονται.
- β. Να εγκαθίστανται και να χρησιμοποιούνται σωστά
- γ. Να συντηρούνται σε καλή κατάσταση λειτουργίας
- δ. Να παρακολουθούνται και να υποβάλλονται σε περιοδικές δοκιμές και ελέγχους σύμφωνα με την ισχύουσα νομοθεσία.
- ε. Να χρησιμοποιούνται από εργαζόμενους που έχουν εκπαιδευτεί κατάλληλα και έχουν εφοδιαστεί με τις κατάλληλες άδειες βάσει της ισχύουσας νομοθεσίας.

7.2. Κάθε συσκευή και εξάρτημα ανύψωσης πρέπει να φέρει ευκρινώς ένδειξη του ανώτατου επιτρεπόμενου φορτίου, σύμφωνα με τις εγκρίσεις που απαιτούνται από την ισχύουσα νομοθεσία.

7.3. Οι συσκευές ανύψωσης, καθώς και τα εξαρτήματά τους, δεν μπορούν να χρησιμοποιούνται για σκοπούς διαφορετικούς από εκείνους για τους οποίους προορίζονται σύμφωνα με τις εγκρίσεις που απαιτούνται από την ισχύουσα νομοθεσία.

7.4. Όλα τα αποδεικτικά στοιχεία, άδειες, εγκρίσεις κλπ. Πρέπει να ευρίσκονται στο εργοτάξιο και να είναι στη διάθεση των ελεγκτικών αρχών.

8. Οχήματα, χωματουργικά μηχανήματα και μηχανήματα διακίνησης υλικών.

8.1. Όλα τα οχήματα και τα χωματουργικά μηχανήματα καθώς και τα μηχανήματα διακίνησης υλικών πρέπει:

- α. Να είναι σωστά σχεδιασμένα και κατασκευασμένα λαμβάνοντας υπόψη, στο μέτρο του δυνατού, τις εργονομικές αρχές.
- β. Να διατηρούνται σε καλή κατάσταση λειτουργίας και τυχόν μετατροπές να εγκρίνονται σύμφωνα με την ισχύουσα νομοθεσία λαμβάνοντας υπόψη την υγεία και ασφάλεια των εργαζομένων.
- γ. Να χρησιμοποιούνται σωστά και από πρόσωπα κατάλληλα και εφοδιασμένα με τις απαιτούμενες άδειες σύμφωνα με την ισχύουσα νομοθεσία.

8.2. Οι οδηγοί και χειριστές των οχημάτων και των χωματουργικών μηχανημάτων καθώς και των μηχανημάτων διακίνησης υλικών πρέπει να έχουν λάβει ειδική εκπαίδευση και να διαθέτουν την απαιτούμενη από την ισχύουσα νομοθεσία άδεια.

8.3. Πρέπει να λαμβάνονται προληπτικά μέτρα ώστε να αποφεύγεται η πτώση των εν λόγω οχημάτων και των μηχανημάτων στο χώρο εκσκαφής ή στο νερό.

8.4. Τα χωματουργικά μηχανήματα και τα μηχανήματα διακίνησης υλικών πρέπει, να είναι εφοδιασμένα με τα κατάλληλα συστήματα σύμφωνα με τις προβλέψεις του κατασκευαστή, ώστε ο οδηγός να προστατεύεται κατά της σύνθλιψης σε περίπτωση ανατροπής του μηχανήματος, καθώς και κατά της πτώσης αντικειμένων.

8.5. Όλα τα αποδεικτικά στοιχεία, άδειες κλπ. πρέπει να συνοδεύουν το μηχανήμα ή τον οδηγό και να είναι στη διάθεση των ελεγκτικών αρχών.

9. Εγκαταστάσεις, μηχανές, εξοπλισμός

9.1. Οι εγκαταστάσεις, οι μηχανές και ο εξοπλισμός, συμπεριλαμβανομένων και των μηχανοκινήτων ή μη εργαλείων χειρός πρέπει:

- α. Να είναι σωστά σχεδιασμένες και κατασκευασμένες λαμβάνοντας υπόψη, στο μέτρο του δυνατού, τις εργονομικές αρχές.
- β. Να διατηρούνται σε καλή κατάσταση λειτουργίας.
- γ. Να χρησιμοποιούνται αποκλειστικά για την εργασία για την οποία προορίζονται.
- δ. Να χρησιμοποιούνται από εργαζόμενους που έχουν λάβει κατάλληλη εκπαίδευση.

9.2. Οι εγκαταστάσεις και τα όργανα υπό πίεση πρέπει να παρακολουθούνται και να υποβάλλονται σε δοκιμές και ελέγχους κατά τακτά χρονικά διαστήματα σύμφωνα με την ισχύουσα νομοθεσία.

10. Εκσκαφές, φρέατα, χωματουργικές και υπόγειες εργασίες, σήραγγες.

10.1. Στις εκσκαφές, τα φρέατα, τις υπόγειες εργασίες ή τις σήραγγες πρέπει να λαμβάνονται οι απαραίτητες προφυλάξεις:

- α. Για την κατάλληλη υποστήριξη και διαμόρφωση των πρανών.
- β. Για την πρόληψη των κινδύνων από την πτώση ανθρώπων, εξοπλισμού ή αντικειμένων, καθώς και από την εισροή ύδατος.
- γ. Για να υπάρχει επαρκής εξαερισμός σε όλες τις θέσεις εργασίας που να διατηρεί την ατμόσφαιρα κατάλληλη για την αναπνοή, χωρίς να παρουσιάζει κινδύνους για την υγεία.
- δ. Για να μπορούν οι εργαζόμενοι να προφυλάσσονται σε χώρο ασφαλή σε περίπτωση πυρκαγιάς, εισροής ύδατος ή υλικών.

10.2. Πριν από την έναρξη χωματουργικών εργασιών, πρέπει να λαμβάνονται μέτρα για τον προσδιορισμό και τη μείωση στο ελάχιστο των κινδύνων από υπόγεια καλώδια και άλλα συστήματα εγκαταστάσεων διανομής.

10.3. Πρέπει να προβλέπονται ασφαλείς οδοί εισόδου και εξόδου στο χώρο εκσκαφής.

10.4. Τα προϊόντα της εκσκαφής, ο εξοπλισμός και τα κινούμενα οχήματα πρέπει να τηρούνται σε απόσταση από τις εκσκαφές. Εφόσον είναι απαραίτητο, πρέπει να κατασκευάζονται κατάλληλες περιφράξεις.

11. Εργασίες κατεδάφισης

Όταν η κατεδάφιση ενός κτιρίου ή έργου ενέχει κίνδυνο για τους εργαζόμενους ή το κοινό:

α. Πρέπει να λαμβάνονται τα κατάλληλα προληπτικά μέτρα, μέθοδοι και διαδικασίες.

β. Οι εργασίες πρέπει να σχεδιάζονται και να εκτελούνται υπό την επίβλεψη αρμοδίου προσώπου σύμφωνα με την ισχύουσα νομοθεσία. (ΦΕΚ 451/24-6-1993)

12. Φέροντες οργανισμοί από μέταλλο ή σκυρόδεμα, ξυλότυποι και βαρέα προκατασκευασμένα στοιχεία.

12.1. Οι φέροντες οργανισμοί από μέταλλο ή σκυρόδεμα και τα στοιχεία τους, οι ξυλότυποι, τα προκατασκευασμένα στοιχεία ή τα προσωρινά στηρίγματα και οι αντιστηρίξεις πρέπει να συναρμολογούνται και να αποσυναρμολογούνται υπό την επίβλεψη αρμοδίου προσώπου σύμφωνα με την ισχύουσα νομοθεσία.

12.2. Πρέπει να λαμβάνονται επαρκή προληπτικά μέτρα για την προστασία των εργαζομένων από τους κινδύνους που οφείλονται στο εύθραυστο ή στην προσωρινή αστάθεια ενός έργου.

12.3. Οι ξυλότυποι, τα προσωρινά στηρίγματα και οι αντιστηρίξεις πρέπει να σχεδιάζονται, να υπολογίζονται, να εκτελούνται και να συντηρούνται έτσι ώστε να αντέχουν χωρίς κίνδυνο στις καταπονήσεις που μπορεί να τους επιβληθούν.

13. Προσωρινά φράγματα και θάλαμοι εκτέλεσης υποβρυχίων εργασιών.

13.1. Όλα τα προσωρινά φράγματα και οι θάλαμοι για υποβρυχίες εργασίες πρέπει:

α. Να κατασκευάζονται σωστά με κατάλληλα και στερεά υλικά επαρκούς αντοχής.

β. Να διαθέτουν επαρκή εξοπλισμό ώστε να μπορούν οι εργαζόμενοι να προστατευτούν σε περίπτωση απότομης εισροής ύδατος ή υλικών.

13.2. Η κατασκευή, η τοποθέτηση, η μετατροπή ή η αποσυναρμολόγηση ενός προσωρινού φράγματος ή ενός θαλάμου πρέπει να γίνονται υπό την επίβλεψη του επιβλέποντος μηχανικού.

13.3. Όλα τα προσωρινά φράγματα και οι θάλαμοι πρέπει να επιθεωρούνται κατά τακτά διαστήματα από τον επιβλέποντα μηχανικό.

14. Εργασίες στις στέγες.

14.1. Στις εργασίες πάνω σε στέγες λαμβάνονται προληπτικά μέτρα σύμφωνα με την ισχύουσα νομοθεσία προκειμένου να αποφευχθεί η πτώση των εργαζομένων, των εργαλείων ή άλλων αντικειμένων ή υλικών.

14.2. Όταν εργαζόμενοι πρέπει να εργαστούν επί ή πλησίον στέγης ή οποιασδήποτε άλλης επιφάνειας από εύθραυστο υλικό δια μέσου του οποίου κινδυνεύουν να πέσουν, πρέπει να λαμβάνονται προληπτικά μέτρα έτσι ώστε να μην βαδίσουν από απροσεξία στην επιφάνεια των εύθραυστων υλικών, ούτε να πέσουν στο έδαφος.

Μεσσήνη - 07 -2022
Ο Συντάκτης

Τζάνος Προκόπης
Πολιτικός Μηχανικός Τ.Ε.

Μεσσήνη - 07 -2022
Θεωρήθηκε
Η Αναπληρώτρια Δ/ντρια Τ.Υ.

Καραστάθη Γεωγία
Πολιτικός Μηχανικός

**ΕΛΛΗΝΙΚΗ ΔΗΜΟΚΡΑΤΙΑ
ΝΟΜΟΣ ΜΕΣΣΗΝΙΑΣ
ΔΗΜΟΣ ΜΕΣΣΗΝΗΣ
Δ/ΝΣΗ ΤΕΧΝΙΚΩΝ ΥΠΗΡΕΣΙΩΝ**

**ΕΡΓΟ: ΒΕΛΤΙΩΣΗ ΟΔΙΚΗΣ ΑΣΦΑΛΕΙΑΣ
ΑΣΤΙΚΩΝ ΚΑΙ ΠΕΡΙΑΣΤΙΚΩΝ ΟΔΩΝ
ΔΗΜΟΥ ΜΕΣΣΗΝΗΣ**

Φ.Α.Υ.

ΦΑΚΕΛΟΣ ΑΣΦΑΛΕΙΑΣ ΚΑΙ ΥΓΕΙΑΣ

ΜΕΣΣΗΝΗ – ΙΟΥΛΙΟΣ 2022

Π Ε Ρ Ι Ε Χ Ο Μ Ε Ν Α

ΤΜΗΜΑ Α: ΓΕΝΙΚΑ ΣΤΟΙΧΕΙΑ ΕΡΓΟΥ:

1. Είδος του έργου και χρήση αυτού
2. Ακριβής διεύθυνση του έργου
3. Στοιχεία των κυρίων του έργου
4. Στοιχεία του συντάκτη του ΦΑΥ
5. Στοιχεία των υπευθύνων ενημέρωσης / αναπροσαρμογής του ΦΑΥ

ΤΜΗΜΑ Β: ΜΗΤΡΩΟ ΕΡΓΟΥ

1. Τεχνική περιγραφή του έργου
2. Ως κατασκευάσθη σχέδια του έργου και των εγκαταστάσεων

ΤΜΗΜΑ Γ: ΕΠΙΣΗΜΑΝΣΕΙΣ

1. Θέσεις δικτύων
2. Σημεία των κεντρικών διακοπών
3. Θέσεις υλικών που ενδέχεται να προκαλέσουν κίνδυνο
4. Ιδιαιτερότητες στη στατική δομή, ευστάθεια και αντοχή του έργου
5. Οδοί διαφυγής και έξοδοι κινδύνου
6. Περιοχές εκπομπής ιοντίζουσας ακτινοβολίας
7. Χώροι με υπερπίεση και υποπίεση
8. Άλλες ζώνες κινδύνου
9. Καθορισμού συστημάτων που πρέπει να βρίσκονται σε συνεχή λειτουργία.
10. Γενικά

ΤΜΗΜΑ Δ: ΟΔΗΓΙΕΣ ΚΑΙ ΧΡΗΣΙΜΑ ΣΤΟΙΧΕΙΑ

1. Εργασίες και στέγες
2. Εργασίες σε εξωτερικές όψεις του έργου και στους φωταγωγούς
3. Εργασίες σε ύψος στο εσωτερικό του έργου
4. Εργασίες σε φρέατα, υπόγεια και τάφρους
5. Πρόληψη ατυχημάτων
6. Πρόληψη από μολύνσεις
7. Πρόληψη ατυχημάτων που οφείλονται σε έλλειψη οξυγόνου
8. Πρόληψη ατυχημάτων που οφείλονται σε βλαβερά αέρια ή ατμούς
9. Εργασίες σε περιβάλλον με κίνδυνο έκρηξης ή πυρκαγιάς.

ΤΜΗΜΑ Ε: ΠΡΟΓΡΑΜΜΑ ΑΝΑΓΚΑΙΩΝ ΕΠΙΘΕΩΡΗΣΕΩΝ ΚΑΙ ΣΥΝΤΗΡΗΣΕΩΝ ΤΟΥ ΕΡΓΟΥ ΚΑΙ ΕΓΚΑΤΑΣΤΑΣΕΩΝ ΤΟΥ

ΤΜΗΜΑ Α :

Γενικά στοιχεία του έργου:

Ο παρών φάκελος ασφάλειας και υγείας (Φ.Α.Υ.) συντάσσεται σύμφωνα με τις διατάξεις του Π.Δ. 305/96 άρθρο 3. Ιδιαίτερη προσοχή και επιμέλεια πρέπει να δίνεται στην τήρηση και εφαρμογή των διατάξεων του Π.Δ.1073/1981.

1. Είδος του έργου και χρήση αυτού

Αντικείμενο του έργου είναι η βελτίωση της οδικής ασφάλειας των αστικών και περιαστικών οδών του Δήμου Μεσσήνης. Οι εργασίες στις οδούς αυτές κρίνονται απαραίτητες καθότι λόγω της παλαιότητας και της φθοράς των οδών τίθεται και θέμα ασφάλειας των μετακινήσεων των οχημάτων και των πολιτών αλλά και των δικτύων κοινής ωφέλειας που διέρχονται υπό του οδοστρώματος. Οι δρόμοι που θα γίνουν οι παρεμβάσεις είναι:

1. Οδός Παύλου Πτωχού από κόμβο εισόδου έως μάντρα Δημητρόπουλου 2800μ
2. Οδός Ναυαρίνου από Μεταμορφώσεως Σωτήρος έως συμβολή με Παύλου Πτωχου 450μ
3. Οδός Σταδίου από Κουμουνδούρου έως συμβολή με Τσικλητήρα 360μ
4. Οδός Κορδικτώνος από Σταδίου έως συμβολή με Αριστομένους 140μ
5. Οδός Αριστομένους από Λοχαγου Νικολοπούλου Έως συμβολή με Γεωργίου Παπανδρέου 320μ
6. Οδός Σταύρου Τσούση έως κομβο εισόδου Μεσσήνης 460μ
7. Οδός Καπετάν Κρόμπα έως Ιερό Ναό Αγίας Παρασκευής 1050μ
- 9 Οδός Πολυτεχνείου από συμβολή με Παπαφλέσσα έως συμβολή με 28^{ης} Οκτωβρίου 160μ
- 10 Οδός Παπασταθοπούλου από Παπασταθοπούλου συμβολή με Αθανασίου Ηλιοπούλου 75μ
- 11 Οδός Ύδρας από Αγίου Τρύφωνος έως 20 μ μετά την Παπασταθοπούλου 70μ
- 12 Οδός Αθανασίου Ηλιοπούλου από Αγίου Τρύφωνος έως 20μ μετά την Παπασταθοπούλου 60μ
- 13 Οδός Λοχαγού Πετρουλάκη έως συμβολή με Μαστρογιάννη 75 μ
- 14 Οδός Νεραΐδως Πηνειώς από Νεραΐδως Πηνειώς έως συμβολή με Ναπολέοντα Ζέρβα 80μ
- 15 Οδός Ναπολέοντα Ζέρβα έως συμβολή με Νεραΐδως Πηνειώς 60μ
- 16 Οδός Παύλου Μπακογιάννη από Παυλου Μπακογιάννη και για μήκος 260μ

2. Ακριβής διεύθυνση του έργου

Τοπικό διαμέρισμα Μεσσήνης Της Δ.Ε. Μεσσήνης του Δήμου Μεσσήνης

3. Στοιχεία των κυρίων του έργου.

Στον πίνακα που ακολουθεί καταγράφονται τα στοιχεία των κυρίων του εν λόγω έργου κατά χρονολογική σειρά αρχίζοντας από τον αρχικό /αρχικούς ιδιοκτήτες και συμπληρώνονται καθ' όλη τη διάρκεια της ζωής του έργου, όποτε επέρχεται κάποια αλλαγή στη συνολική ή στις επί μέρους ιδιοκτησίες.

ονοματεπώνυμο	διεύθυνση	Ημερ/νία κτήσεως	Τμήμα του έργου όπου υπάρχει ιδιοκτησία
Γεώργιος Αθανασόπουλος, (Δήμαρχος ΔΗΜΟΥ ΜΕΣΣΗΝΗΣ)	Δημάρχου Π. Πτωχού & Μεταμ. Σωτήρος, 24 200 ΜΕΣΣΗΝΗ		100%

4. Στοιχεία του συντάκτη του ΦΑΥ

Τζάνος Προκόπης , Πολιτικός Μηχανικός Τ.Ε.

5. Στοιχεία των υπευθύνων ενημέρωσης / αναπροσαρμογής του ΦΑΥ.

ονοματεπώνυμο	ιδιότητα	διεύθυνση	Ημερ/νία αναπροσαρμογής

ΤΜΗΜΑ Β :

Μητρώο του έργου:

1. Τεχνική περιγραφή του έργου

Η παρούσα μελέτη αφορά σε εργασίες κατασκευής έργου οδοποιίας. Δηλαδή εργασίες απόξεσης υπάρχοντος φθαρμένου ασφαλτικού τάπητα αστικής οδού με χρήση φρέζας (φρεζάρισμα)σε βάθος 50mm. Διάστρωση με ασφαλτική στρώση κυκλοφορίας συμπυκνωμένου πάχους 0,05 m κοινής ασφάλτου

Σε δρόμους που είναι χαλικοστρωμένοι οι χωματοδρόμοι θα κατασκευασθούν ρείθρα με σκυρόδεμα C20/25 και τοποθέτηση προκατασκευασμένων κρασπέδων από σκυρόδεμα Και στις οδούς Πολυτεχνείου και Αθανασίου Ηλιοπούλου θα κατασκευαστεί και δίκτυο ομβρίων .

Οι εργασίες θα πραγματοποιούνται όπως αυτές ορίζονται στο περιγραφικό τιμολόγιο της μελέτης.

Ως κατασκευάσθη σχέδια του έργου και των εγκαταστάσεων

Θα επισυνάπτονται στο παράρτημα του έργου και των εγκαταστάσεων.

Επισημάνσεις

Στο παρόν κεφάλαιο αναφέρονται τυχόν ιδιαίτερες επισημάνσεις οι οποίες θα πρέπει να λαμβάνονται υπόψη καθ' όλη τη διάρκεια της ζωής του έργου και απευθύνονται στους μεταγενέστερους χρήστες και τους συντηρητές - επισκευαστές του.

Θέσεις δικτύων

Σχετικά με τις θέσεις δικτύων :ύδρευσης

Αποχέτευσης

ηλεκτροδότησης (υψηλής, μέσης και χαμηλής τάσης)

παροχής διαφόρων αερίων

παροχής ατμού

κενού

ανίχνευσης πυρκαγιάς

πυρόσβεσης

κλιματισμού

θέρμανσης

λοιπών δικτύων εντός των δομικών στοιχείων του έργου (μη ορατών)

λοιπών δικτύων στον περιβάλλοντα χώρο του έργου που έχουν εντοπισθεί ή με οποιοδήποτε τρόπο έχουν γίνει γνωστά και εκτιμάται ότι θα πρέπει να ληφθούν υπόψη κατά ενδεχόμενες μεταγενέστερες εργασίες.

Πριν την έναρξη των εργασιών πρέπει να ληφθούν όλες οι αρμόδιες πληροφορίες για την ενδεχόμενη ύπαρξη στην περιοχή υπογείων καλωδίων μεταφοράς – διανομής ηλεκτρικού ρεύματος και σε καταφατική περίπτωση η ακριβής θέση και διαδρομή των προς αποφυγή κινδύνων.

Οποιαδήποτε απαιτούμενη επέμβαση στα δίκτυα (όπως ανύψωση ή διακοπή δικτύου) να πραγματοποιείται μόνο από την αρμόδια υπηρεσία μετά από έγγραφη αίτηση του ενδιαφερομένου. Η ανύψωση ή άλλη επέμβαση επί των ιδιωτικών γραμμών, πρέπει να πραγματοποιείται αποκλειστικά υπό αρμοδίων αδειούχων ηλεκτρολόγων.

Σημεία των κεντρικών διακοπών

Για τη γενική διακοπή των διαφόρων παροχών της προηγούμενης παραγράφου 1 δεν υπάρχει ουδεμία επισήμανση.

Θέσεις υλικών που ενδέχεται να προκαλέσουν κίνδυνο

Σχετικά με τα υλικά :

-Σκυρόδεμα (κατά τη σκυροδέτηση)

-χάλυβας(πλέγμα)

-τσιμεντοσωλήνες

-ασφαλτοσκυρόδεμα εν θερμώ

-άλλα υλικά,

δεν υπάρχει ουδεμία επισήμανση

Ιδιαιτερότητες στη στατική δομή, ευστάθεια και αντοχή του έργου

Σχετικά με ιδιαιτερότητες στο σύνολο ή σε επιμέρους στοιχεία του έργου (π.χ. περιπτώσεις προκατασκευής, προέντασης, σημειακών φορτίων, κλπ.) ουδεμία επισήμανση υπάρχει.

Οδοί διαφυγής και έξοδοι κινδύνου

Να ληφθούν, μέτρα προστασίας για την διέλευση πεζών και οχημάτων και να διαθέτει μία έξοδο διαφυγής

Περιοχές εκπομπής ιοντίζουσας ακτινοβολίας

Ουδεμία επισήμανση διότι το υπό μελέτη έργο δεν περιλαμβάνει τις προαναφερόμενες περιοχές

Χώροι με υπερπίεση ή υποπίεση

Ουδείς χώρος υπάρχει

Άλλες ζώνες κινδύνου

Ουδεμία

Καθορισμός συστημάτων που πρέπει να βρίσκονται σε συνεχή λειτουργία

Σε ότι αφορά συστήματα που πρέπει να βρίσκονται σε λειτουργία (για λόγους π.χ. εξαερισμού, απαγωγής αερίων, απομάκρυνσης υδάτων, κλπ.) αναφέρεται ότι δεν θα απαιτηθούν.

10. Γενικά

Γενικά, πρέπει να λαμβάνονται υπόψη τα κάτωθι: 1) Ο Ν.4412/16 όπως έχει τροποποιηθεί και συμπληρωθεί και ισχύει σήμερα, 2)το Π.Δ. 305/96, 3) η Οδηγία 92/57/ΕΟΚ, 4) η Υ.Α. ΔΙΠΑΔ/οικ/177/2001, 5) η Υ.Α. ΔΙΠΑΔ/οικ/889/2002, 6) το Π.Δ. 60/2007.

ΤΜΗΜΑ Δ :

Οδηγίες και χρήσιμα στοιχεία

Στο τμήμα αυτό καταγράφονται στοιχεία που αποσκοπούν στην πρόληψη και αποφυγή κινδύνων κατά τις ενδεχόμενες μεταγενέστερες εργασίες (συντήρησης, καθαρισμού, επισκευής, κλπ) καθ' όλη τη διάρκεια της ζωής του έργου και δίνονται οδηγίες για τον ασφαλή τρόπο εκτέλεσης των εργασιών. Μπορούν εδώ να αναφερθούν – π.χ. – κατά όσο το κτίσμα διαθέτει από κατασκευής μηχανισμό ή εγκατάσταση για την εκτέλεση επισκευών στις εξωτερικές του επιφάνειες, ή αν υπάρχουν προβλέψεις για την εγκατάσταση τέτοιου μηχανισμού, ποιες και σε ποια σημεία, κλπ.)

Εργασίες σε στέγες

Για τις προβλεπόμενες εργασίες επί του στεγάστρου, θα ληφθούν όλα τα απαραίτητα μέτρα προστασίας που απαιτούνται από τους κανονισμούς ασφαλείας

Εργασίες στις εξωτερικές όψεις του έργου και στους φωταγωγούς

Για τις προβλεπόμενες εργασίες επί της κερκίδας θα ληφθούν όλα τα απαραίτητα μέτρα προστασίας που απαιτούνται από τους κανονισμούς ασφαλείας

Εργασίες σε ύψος στο εσωτερικό του έργου

Για τις προβλεπόμενες εργασίες σε ύψος στο εσωτερικό των κτιρίων θα ληφθούν όλα τα απαραίτητα μέτρα προστασίας που απαιτούνται από τους κανονισμούς ασφαλείας

Εργασίες σε φρέατα, υπόγεια ή τάφρους

Η παρούσα οδηγία αναφέρεται σε εργασίες γενικά σε θέσεις όπου υπάρχει κίνδυνος ασφυξίας, πνιγμού και έκθεσης σε χημικούς, φυσικούς και βιολογικούς παράγοντες

Κατά την εκσκαφή τάφρων ή ορυγμάτων επιμηκών ή μεμονωμένων η αντιστήριξη για βάθη μεγαλύτερα αυτών που φαίνονται στο διάγραμμα που ακολουθεί είναι υποχρεωτική.

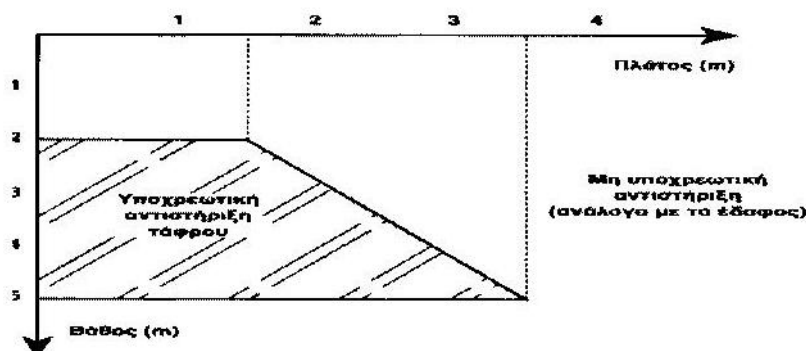

Η αντιστήριξη παραλείπεται εάν η εκσκαφή πραγματοποιείται σε βράχο ή σε περιπτώσεις όπου η ισορροπία των πρανών έχει εξασφαλιστεί με κατάλληλες κλίσεις.

Η αντιστήριξη πραγματοποιείται παράλληλα με την πρόοδο των εργασιών και εάν υπάρχει ανάγκη με κατάλληλη μέθοδο ή με μηχανικά μέσα εξ αποστάσεως χωρίς την είσοδο των εργαζομένων στο σκάμμα.

Για την παρεμπόδιση πτώσης υλικών, εργαλείων και αντικειμένων πάσης φύσεως στο σκάμμα πρέπει τα χείλη της εκσκαφής να περιβάλλονται από κράσπεδα ύψους 15 εκατοστών του μέτρου ή δε επένδυση της τάφρου ή του φρέατος στις περιπτώσεις που απαιτείται να εξέχει από την επιφάνεια του εδάφους τουλάχιστον κατά δεκαπέντε εκατοστά του μέτρου.

Τα προϊόντα εκσκαφής τοποθετούνται σε απόσταση 60 cm από το χείλος του ορύγματος. Κατά τις εκσκαφές σε οδούς ή κοινόχρηστους χώρους πρέπει να λαμβάνονται κατά περίπτωση και τα αντίστοιχα μέτρα ασφαλείας που προβλέπονται από τις οικείες διατάξεις του ΚΟΚ (Κώδικα Οδικής Κυκλοφορίας).

Τα φρεάτια με βάθος μεγαλύτερο των οκτώ μέτρων πρέπει να φωτίζονται δια τεχνητού φωτισμού με ειδικές λυχνίες που φέρουν προστατευτικό πλέγμα τηρουμένων των διατάξεων περί ηλεκτρικών εγκαταστάσεων.

Κατά τη φάση συντήρησης του δικτύου, απαιτείται πριν τον καθαρισμό των φρεατίων να ανοίγουν τα καπάκια για τον εξαερισμό αυτών. Απαγορεύεται χρήση φωτιάς για εργασίες πλησίον ή εντός των φρεατίων. Εάν απαιτηθεί η κατάβαση προσωπικού εντός του φρεατίου για εργασίες συντήρησης ή καθαρισμού απαιτείται η χρήση ειδικής μάσκας και φόρμας εργασίας.

Αναλυτικότερα επισημαίνονται τα ακόλουθα :

Πρόληψη ατυχημάτων

Ανύψωση φορτίων

Χρησιμοποίηση ανυψωτήρα για την ανύψωση βαρειών αντικειμένων και αποφυγή βίαιων κινήσεων. Οι χειρισμοί και μεταφορά βαρειών αντικειμένων είναι αιτία των πιο συχνών ατυχημάτων.

Οι κάδοι εξαγωγής των υλικών εκσκαφής από τα σκάμματα κατά τη φάση κατασκευής του έργου πρέπει να ανασύρονται δια βαρούλκου ή άλλης ανυψωτικής μηχανής και να μην πληρούνται μέχρι των χειλέων.

Η ανάρτηση των κάδων πρέπει να γίνεται με προσοχή κατακόρυφα και στο κέντρο της κοιλότητας του εκσκαπτόμενου χώρου.

Πτώσεις

Προσοχή κατά τη χρήση κατακόρυφης σκάλας ή ναυτικού τύπου. Τοποθέτηση κυκλικού κιγκλιδώματος γύρω από σκάλες ναυτικού τύπου αν είναι ψηλότερες από 3 μέτρα. Όταν υπάρχουν εντός των φρεατίων κλίμακες αυτές πρέπει να είναι ασφαλώς προσαρμοσμένες και οι βαθμίδες να μην απέχουν περισσότερο από 25 cm μεταξύ τους. Κλίμακες από σχοινιά επιτρέπονται μόνο σε φρεάτια με βάθη μικρότερα των 10 μέτρων και πρέπει να είναι στέρεα προσαρμοσμένες και στα δύο άκρα τους.

Τα φορητά εργαλεία να ξαναμπαίνουν στη θέση τους μετά τη χρήση. Να αποφεύγεται παρουσία γράσου, λαδιού και πάγου στους διαδρόμους επίσκεψης, στα σκαλοπάτια και στις σκάλες.

Να είναι τα φρεάτια καλυμμένα ή εφοδιασμένα με κιγκλίδωμα. Να τοποθετηθούν πινακίδες που να προτρέπουν σε προσοχή, όπου χρειάζεται. Να τοποθετηθούν κιγκλιδώματα γύρω από τις ανοιχτές δεξαμενές και όπου υπάρχει κίνδυνος πτώσης. Οι πτώσεις αποτελούν τη δεύτερη πιο συχνή αιτία ατυχημάτων μετά την ανύψωση φορτίων.

Τραυματισμοί

Να μετακινούνται τα καλύμματα των φρεατίων με ένα ανυψωτή με άγκιστρο παρά με κάποιο μοχλό.

Στην περίπτωση που το κάλυμμα δεν είναι πολύ βαρύ, ο πιο σίγουρος τρόπος είναι να συρθεί οριζόντια μακριά από το φρεάτιο. Να αποφεύγεται να αφήνεται το στόμιο του φρεατίου μερικώς ανοιχτό.

Χρήση γαντιών εργασίας όταν γίνονται χειρισμοί με μεγάλα και βαριά αντικείμενα.

Εφοδιασμός με μεταλλικά πλέγματα όλων των τμημάτων κίνησης των μηχανημάτων. Να φωτίζεται κατάλληλα ο χώρος εργασίας φυσικά ή τεχνητά.

Ατυχήματα και σοκ που οφείλονται στον ηλεκτρισμό

Πρέπει να λαμβάνονται όλα τα επιβαλλόμενα μέτρα ώστε να αποκλείεται η προσέγγιση εργαζομένων σε ηλεκτροφόρους αγωγούς ή στοιχεία ασχέτως τάσεως αυτών.

Να τοποθετούνται λαστιχένια πατάκια μπροστά από τους ηλεκτρικούς διακόπτες.

Αποσύνδεση του κυρίου διακόπτη ελέγχου όταν γίνονται εργασίες σε ένα κινητήρα ή άλλη ηλεκτρική συσκευή.

Φροντίδα ώστε όλος ο ηλεκτρικός εξοπλισμός να έχει καλά γειωθεί και όλες οι εξωτερικές ηλεκτρικές καλωδιώσεις να είναι μονωμένες.

Πυρκαγιές

Εφοδιασμός της εγκατάστασης με ένα επαρκές αριθμό πυροσβεστήρων, διαφόρων τύπων για κάθε ενδεχόμενο τύπο φωτιάς. Οι πυροσβεστήρες σόδας ή νερού χρησιμοποιούνται αποκλειστικά και μόνο για πυρκαγιές που οφείλονται σε καύση ξύλου, χαρτιού ή πλαστικής ύλης, ενώ για εύφλεκτα υγρά, αέρια και λιπαντικά έχουμε καλύτερα αποτελέσματα με πυροσβεστήρες διοξειδίου του άνθρακα, στερεών χημικών υλών ή αφρού.

Για την ασφάλεια του προσωπικού και την αποφυγή μεγαλύτερων βλαβών στον εξοπλισμό, οι πυρκαγιές που οφείλονται σε βραχυκύκλωμα πρέπει να σβήνονται με πυροσβεστήρες που περιέχουν μη αγώγιμη ύλη, όπως CO₂, ορισμένα άλλα στερεά χημικά και τετραχλωράνθρακα.

Θα πρέπει επίσης να έχουμε σοβαρά υπ' όψη ότι αυτοί που έχουν αναλάβει την πυρόσβεση, όταν βρίσκονται σε μέρη που δεν αερίζονται καλά, αν δεν διαθέτουν τα κατάλληλα μέσα ασφαλείας, κινδυνεύουν από λιποθυμία λόγω έλλειψης οξυγόνου ή ασφυξία που οφείλεται σε επικίνδυνους καπνούς που δημιουργούνται κατά την καύση.

Τεχνικά μέτρα ασφαλείας

Χρήση ζώνης ασφαλείας για εργασία σε φρεάτια, δεξαμενές ή άλλες κατασκευές με βάθος μεγαλύτερο από 2,5-3,0 μέτρα. Δύο άτομα πρέπει να είναι σε αναμονή για να βοηθήσουν τον εργάτη σε περίπτωση ανάγκης.

Βεβαίωση ότι όλοι έχουν οδηγίες πρώτων βοηθειών, και ότι είναι διαθέσιμα τα νούμερα τηλεφώνων ορισμένων γιατρών, του νοσοκομείου, της πυροσβεστικής, ασθενοφόρου και της αστυνομικής αρχής.

Πρόληψη από μολύνσεις

Φύση των μολύνσεων

Λόγω της φύσης του έργου (δίκτυο ύδρευσης) δεν υπάρχει κίνδυνος μολύνσεων. Σε κάθε περίπτωση κρίνεται απαραίτητο να παρθούν τα παραπάνω προληπτικά μέτρα:

- Πόσιμο νερό

Το πόσιμο νερό πρέπει να είναι ασφαλές. Γι' αυτό το λόγο να αποφευχθεί οποιαδήποτε διασταύρωση των σωλήνων νερού τροφοδοσίας με τους σωλήνες λυμάτων ή οτιδήποτε άλλο υγρού.

Διασταυρώσεις αυτού του είδους δεν πρέπει να επιτρέπονται ούτε καν μελλοντικά.

-Πρώτες βοήθειες

Να υπάρχει σε διάθεση εξοπλισμός πρώτων βοηθειών για την άμεση αντιμετώπιση μικρών τραυμάτων. Εκτός εάν πρόκειται για κάτι που δεν είναι καθόλου σοβαρό, ο τραυματίας θα πρέπει να οδηγείται κατευθείαν σε κάποιο γιατρό.

-Εμβολιασμός

Δεν απαιτείται

-Ατομικές προφυλάξεις

Χρήση ελαστικών γαντιών για εργασίες συντήρησης. Να πλένονται τα χέρια με ζεστό νερό και σαπούνι πριν το φαγητό ή το κάπνισμα.

Πρόληψη ατυχημάτων που οφείλονται σε έλλειψη Οξυγόνου

Ο αέρας κανονικά περιέχει 21% κ.ο. οξυγόνο και 79% άζωτο. Όταν η συγκέντρωση οξυγόνου πέσει κάτω από 15% τότε υπάρχει κίνδυνος για τον άνθρωπο και θεωρούμε ότι έχουμε "περιβάλλον φτωχό σε οξυγόνο".

Αιτία έλλειψης οξυγόνου

Μπορεί να υπάρχει έλλειψη οξυγόνου σε οποιοδήποτε σημείο που δεν αερίζεται καλά όπως ένα φρεάτιο ή μια δεξαμενή, που συνοδεύεται από μια μερική υποκατάσταση του αέρα από άλλο αέριο, είτε είναι τοξικό, είτε όχι.

Η έλλειψη οξυγόνου μπορεί να οφείλεται και στην αποδόμηση της οργανικής ύλης, όπως συμβαίνει στην ιλύ και σε κάθε περίπτωση στην οποία πραγματοποιείται χημική απορρόφηση του διαθέσιμου οξυγόνου. Γενικά, ελλιπής αερισμός ενός κλειστού χώρου συνοδεύεται από έλλειψη οξυγόνου.

Στις εγκαταστάσεις επεξεργασίας λυμάτων, τέτοιου είδους συνθήκες παρουσιάζονται στα φρεάτια, σε κλειστές δεξαμενές, ανεξάρτητα από το βάθος τους, σε μέρη που αερίζονται λίγο ή σε φρεάτια μέσω των οποίων γίνεται η διάθεση της ιλύος.

Εντοπισμός έλλειψης οξυγόνου

Για τη μέτρηση της τιμής του οξυγόνου, χρησιμοποιείται ένα όργανο εφοδιασμένο με αναρρόφηση, με στόμιο δειγματοληψίας και ένα σωλήνα πίεσης.

Δεν θα πρέπει να χρησιμοποιείται αναμμένος πυρσός ασφάλειας όπως χρησιμοποιούσαν στα ορυχεία.

Να εξαλειφεται αν υπάρχει, το συσσωρευμένο αέριο, αερίζοντας κατά τους κλειστούς χώρους.

Στα φρεάτια και τις δεξαμενές ο αερισμός μπορεί να γίνει με:

- Πεπιεσμένο αέρα που ο αγωγός προσαγωγής του πρέπει να επιμηκυνθεί μέχρι το πυθμένα του χώρου.
- Φορητό φυσητήρα με έναν αγωγό παροχής αέρα που εισέρχεται στο χώρο. Ο ηλεκτρικός κινητήρας του φυσητήρα πρέπει να είναι αντιεκρηκτικού τύπου διαφορετικά η εμφύσηση θα πρέπει να γίνεται έξω από το άνοιγμα και μια απόσταση από αυτό γύρω στα 2 μέτρα. Για να επιτευχθεί η κυκλοφορία του αέρα θα πρέπει να είναι ανοιχτές όλες οι διαθέσιμες διόδους της δεξαμενής ή οποιοδήποτε άλλου χώρου.

Πρόληψη ατυχημάτων που οφείλονται σε βλαβερά αέρια ή ατμούς

Θεωρείται βλαβερό το αέριο ή ο ατμός που μπορεί άμεσα ή έμμεσα να προσβάλλει την υγεία ή να καταστρέψει την όραση του ανθρώπου προκαλώντας πυρκαγιά, έκρηξη, ασφυξία ή λιποθυμία.

Η ασφυξία που προκαλεί το αέριο μπορεί να οφείλεται σε κάποια χημική αντίδραση, όπως στη περίπτωση του διοξειδίου του άνθρακα που σε συνδυασμό με την αιμοσφαιρίνη του αίματος προκαλεί έλλειψη οξυγόνου, είτε σε μηχανικά αίτια, όπου η παρουσία ενός αερίου προκαλεί τη δημιουργία περιβάλλοντος φτωχού σε οξυγόνο.

Έκρηξη εύφλεκτου αερίου

Τέσσερις είναι οι απαραίτητες συνθήκες για την πραγματοποίηση μιας έκρηξης:

- Παρουσία εύφλεκτου αερίου
- Παρουσία αέρα (οξυγόνου)
- Δημιουργία μίγματος αερίου και οξυγόνου, σε συγκεκριμένους λόγους
- Πηγή έναυσης (αναπτήρας, σπίθα, ...)

Όλα τα εύφλεκτα αέρια και τα μείγματα τους παρουσιάζουν ένα μέγιστο και ένα ελάχιστο όριο εκρηκτικότητας που εξαρτάται από την επί τοις εκατό συγκέντρωση σε όγκο του αερίου στον αέρα. Η πιο φτωχή συγκέντρωση σε αέριο του μίγματος με αέρα που μπορεί να προκαλέσει έκρηξη αντιστοιχεί στο ελάχιστο όριο, ενώ η πιο πλούσια συγκέντρωση σε αέριο του μίγματος με αέρα που μπορεί να προκαλέσει έκρηξη, αντιστοιχεί στο μέγιστο όριο. Στο ενδιάμεσο αυτών των δύο ορίων έχουμε εκρηκτικό μίγμα.

Πηγές τοξικών αερίων και ατμών

Τα φρεάτια, οι βόθροι ή οι κλειστές δεξαμενές. Οι κατασκευές που είναι ερμητικά κλειστές δεν πρέπει να θεωρούνται ασφαλείς, αν δεν έχουν ελεγχθεί πριν.

Η εγκατάσταση εσχάρωσης και η εναπόθεση υπολειμμάτων και εσχαρισμάτων σε κλειστούς χώρους γιατί μπορεί να γίνει συσσώρευση των αερίων και ατμών που παράγονται.

Τα αντλιοστάσια της ιλύος, ιδίως αυτά που είναι κατασκευασμένα σε κλειστούς υπόγειους χώρους. Ο κίνδυνος προέρχεται από τη συσσώρευση στο δάπεδο ιλύος που προέρχεται από τις αντλίες των οποίων οι βάνες έχουν αφεθεί ανοιχτές ή έχουν διαρροή.

Μέτρα πρόληψης

- Στα φρεάτια και στις δεξαμενές πρέπει να γίνουν οι ακόλουθες επισημάνσεις.
Ενδεχόμενη παρουσία εύφλεκτων ή εκρηκτικών αερίων και ατμών (μέσω ανιχνευτών αερίων καύσης)
Ενδεχόμενη παρουσία υδροθείου (με τη χρήση σχετικών φιαλιδίων).
Παρουσία, διοξειδίου του άνθρακα, στην περίπτωση διαρροής βιοαερίου (με τη χρήση φιαλιδίων ανίχνευσης διοξειδίου του άνθρακα).
Απουσία οξυγόνου (με το σχετικό ανιχνευτή)
Παρουσία παράξενων οσμών ή φαινομένων ερεθισμού των οφθαλμών.
- Σε κλειστούς χώρους
Χρήση ηλεκτρικών συσκευών αντεκρηκτικού τύπου, απαγόρευση του καπνίσματος και γυμνής φλόγας.

Εργασίες σε περιβάλλον με κίνδυνο έκρηξης ή πυρκαγιάς

Δεν υπάρχουν τέτοιες εργασίες κατά τη φάση κατασκευής του έργου. Κατά τη φάση συντήρησης τα μέτρα προφύλαξης και αντιμετώπισης αναφέρθηκαν στο προηγούμενο κεφάλαιο.

ΤΜΗΜΑ Ε :

**ΠΡΟΓΡΑΜΜΑ ΑΝΑΓΚΑΙΩΝ ΕΠΙΘΕΩΡΗΣΕΩΝ ΚΑΙ ΣΥΝΤΗΡΗΣΕΩΝ ΤΟΥ ΕΡΓΟΥ ΚΑΙ
ΕΓΚΑΤΑΣΤΑΣΕΩΝ ΤΟΥ**

Κατά την επιθεώρηση του έργου θα πρέπει να συμπληρώνεται έντυπο του παρακάτω τύπου:

Ημερομηνία επιθεώρησης	
Τμήμα που επιθεωρήθηκε	
Τύπος Επιθεώρησης	
Στοιχεία Υπεύθυνου της επιθεώρησης	
Υπογραφή Υπεύθυνου της επιθεώρησης	

Μεσσήνη - 07-2022
Ο Συντάκτης

Τζάνος Προκόπης
Πολιτικός Μηχανικός Τ.Ε.

Μεσσήνη - 07-2022
Θεωρήθηκε
Η Αναπληρώτρια Δ/ντρια Τ.Υ.

Καραστάθη Γεωργία
Πολιτικός Μηχανικός